

八尾市次世代育成支援行動計画（後期計画）
（参考資料）

八 尾 市

< 目 次 >

第1章 調査の概要	1
1. 調査の目的.....	1
2. 調査対象者、実施方法.....	1
3. 回収状況.....	2
第2章 就学前児童がいる世帯	3
1. 対象者や保育をする人の属性.....	3
2. 保護者の就労状況.....	8
3. 保育サービスの利用状況.....	16
4. 今後の保育サービスの利用希望.....	29
5. その他の保育サービスの利用状況・利用意向.....	46
6. 子育てに関する情報の入手方法や相談相手.....	50
7. 育児休業の取得状況や仕事と子育てを両立させることに必要なこと.....	59
8. 子育て環境の変化.....	65
9. 子育てをとりまく環境への希望.....	69
第3章 就学児童がいる世帯	75
1. 対象者や保育をする人の属性.....	75
2. 保護者の就労状況.....	80
3. 放課後児童室の利用状況や今後の利用希望.....	87
4. 日ごろの過ごし方や地域活動への参加.....	102
5. 子育てサービスの利用状況・利用意向.....	107
6. 子育てについての不安や悩み.....	110
7. 子育てをとりまく環境について.....	114
第4章 小学生	125
1. 回答者の属性.....	125
2. 日ごろの生活や休日の過ごし方、居場所.....	134
3. 放課後児童室について.....	138
4. 遊び場の環境について.....	140
第5章 中学生	144
1. 回答者の属性.....	144
2. 学校や放課後などの過ごし方について.....	153
3. 日ごろの友達づきあいや相談相手.....	156
4. 携帯電話について.....	161
5. 地域の人とのかかわり.....	163
6. 仕事や結婚について.....	170
7. 将来の居住希望や市に期待すること.....	176
第6章 若者（15～18歳）	178
1. 回答者の属性.....	178
2. 日ごろの生活や休日の過ごし方、居場所.....	186
3. 日ごろの友達づきあいや相談相手.....	189
4. 携帯電話について.....	193
5. 地域の人とのかかわり.....	195
6. 学校について.....	198
7. 仕事や結婚について.....	202
8. 将来の居住希望や市に期待すること.....	208

第7章 母子家庭	210
1. 回答者の属性.....	210
2. 保育サービスの利用状況や今後の利用意向.....	216
3. 母子寡婦福祉資金貸付制度について.....	222
4. 子育ての不安や悩み.....	223
5. 自身の就業について.....	225
6. 子育て環境の変化.....	230
7. 情報提供や支援策について.....	232
第8章 一般市民	234
1. 回答者の属性.....	234
2. 結婚や親になることについての考え.....	238
3. 晩婚化や非婚の原因.....	241
4. 出生率が低下している要因.....	242
5. 少子化に歯止めをかけるために必要なこと.....	243
6. 子育て支援サービスの変化.....	245
7. 地域の子育て支援の変化.....	246
8. 地域社会が支援すべきこと.....	247
9. 子育て支援などのボランティアへの参加意向.....	248
10. ワークライフバランスの認知度や自身の状況.....	249
11. 身近なところで虐待を見たり聞いたりしたことの有無.....	251
第9章 就学前児童・就学児童がいる世帯の比較	252
1. 回答者の属性.....	252
2. 子どもの遊びの環境.....	257
3. 子育てに関する不安や悩み.....	258
4. 子育て環境の変化.....	263
5. 子育てと仕事の両立について.....	267
第10章 小学生、中学生、若者（15～18歳）の比較	271
1. 回答者の属性.....	271
2. 学校や放課後などの過ごし方について.....	277
3. 携帯電話について.....	280
4. 地域とのかかわりについて.....	282
5. 仕事や結婚について.....	286
6. 将来の居住希望や市に期待すること.....	291
第11章 前回調査との比較	294
1. 就学前児童がいる世帯.....	294
2. 就学児童がいる世帯.....	307
3. 母子家庭.....	316
第12章 まとめ	323
1. 就学前児童・就学児童がいる世帯.....	323
2. 小学生、中学生、若者（15～18歳）.....	329
3. 母子家庭.....	333
4. 一般市民.....	335

第1章 調査の概要

1. 調査の目的

「八尾市次世代支援行動計画（後期計画）」策定のための参考資料とするため、本市の次世代育成支援に関する現状やニーズ等について調査しました。

まず、就学前児童、就学児童がいる世帯、母子家庭を対象に、子育てに関する現状や子どもの日常の環境などについて問題点、ニーズ等を調査しました。

また、小学生、中学生、若者（15～18歳）を対象に、子ども自身の視点からの日常の生活の状況や環境を調査するとともに、特に、中学生や若者（15～18歳）については、将来の就労観、結婚観、次世代の親という観点で意識を調査しました。

さらに、一般市民を対象に、少子化に対する認識、子どもを取り巻く地域社会の環境に対する認識などを調査しました。

2. 調査対象者、実施方法

調査対象者、実施方法については、以下のとおりです。

対象	対象者	発送・回収方法	調査時期
就学前児童がいる世帯	市内に居住する平成14年(2002年)4月2日～平成20年(2008年)12月1日に生まれた児童 2,000名を無作為に抽出し保護者へ送付	郵送発送・郵送回収	平成21年(2009年)1月16日～2月2日
就学児童がいる世帯	市内に居住する平成8年(1996年)4月2日～平成14年(2002年)4月1日に生まれた児童 2,000名を無作為に抽出し保護者へ送付		
小学生本人	市内の小学5年生(各学校1クラスずつ)	学校を通じて配布・回収	
中学生本人	市内の中学2年生(各学校1クラスずつ)		
若者(15～18歳)	市内に居住する平成2年(1990年)4月2日～平成5年(1993年)4月1日に生まれた人 500名を無作為に抽出	郵送発送・郵送回収	
母子家庭	市内に居住し、児童扶養手当受給権者 1,500名を無作為に抽出		
一般市民	市内に居住する20歳以上の市民 1,500名を無作為に抽出		

3. 回収状況

回収数および回収率は以下のとおりです。

対象	配布数	回収数	回収率
就学前児童がいる世帯	2,000	1,254	62.7%
就学児童がいる世帯	2,000	1,183	59.2%
小学生本人	—	893	
中学生本人	—	509	
若者(15～18歳)	500	229	45.8%
母子家庭	1,500	608	40.5%
一般市民	1,500	742	49.5%

第2章 就学前児童がいる世帯

1. 対象者や保育をする人の属性

(1) 対象者の年齢

対象者の年齢をみると、「5歳」の割合が16.4%と最も高く、次いで「4歳」(15.0%)、「3歳」、「6歳」(ともに14.4%)となっています。

図表1 対象者の年齢[N=1,254]

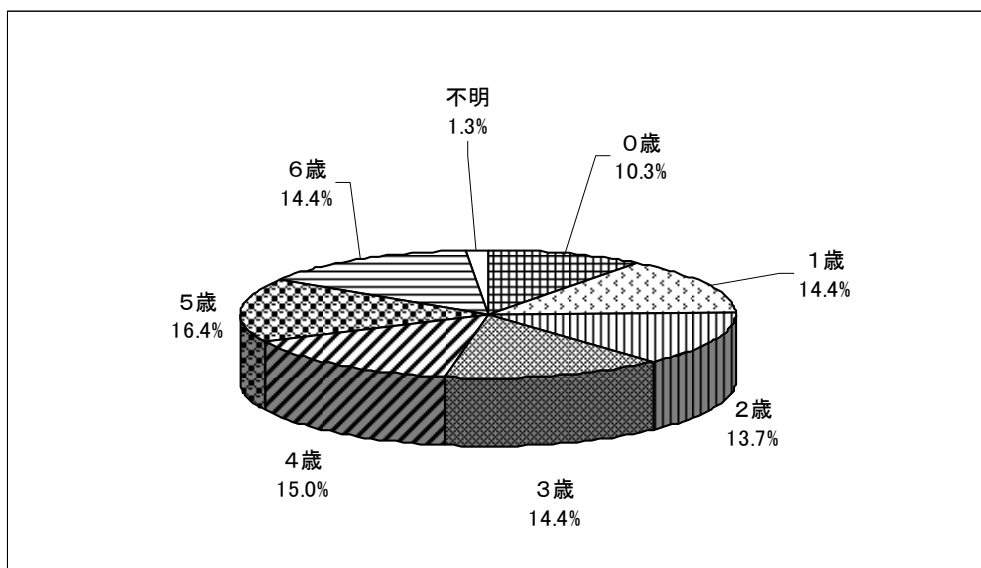

(2) 保育を主に行っている人

保育を主に行っている人については、「母親」が91.1%となっています。

図表2 保育を主に行っている人[N=1,254]

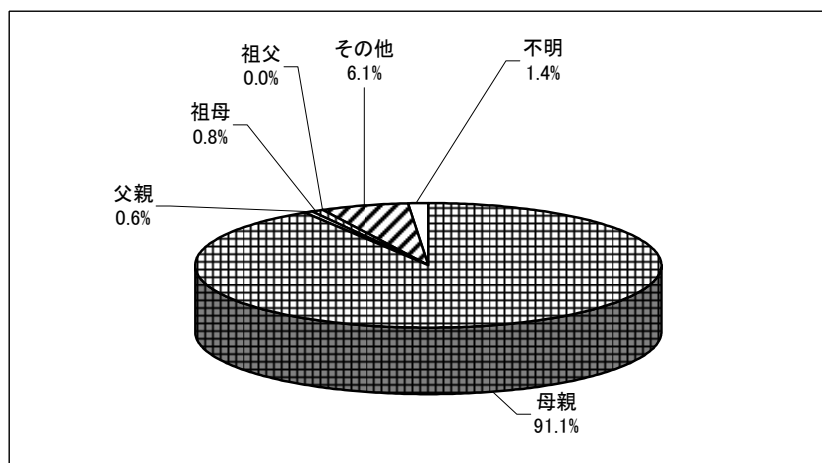

(3) 家族構成

家族構成については、「一般世帯（両親と子どものみの世帯）」が大半を占めています。その他では、「三世代（両親と子どもと祖父母）」が7.7%となっています。

図表3 家族構成[N=1,254]

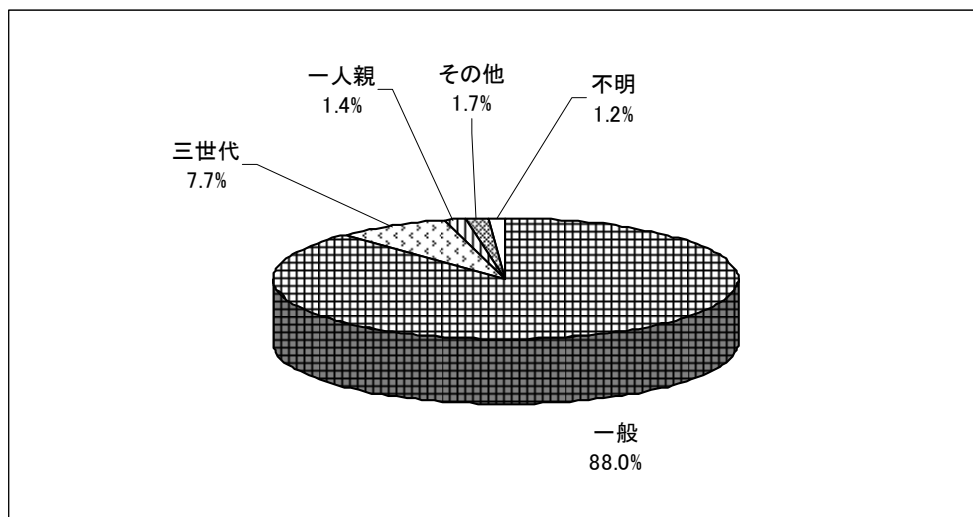

(4) 日頃、お子さんを預かってもらえる人の有無

日頃、お子さんを預かってもらえる人がいるかきいたところ、「緊急時もしくは用事の際には祖父母等の親族に預かってもらえる」が61.5%と最も高く、次いで「日常的に祖父母等の親族に預かってもらえる」が27.1%となっています。一方、「預かってもらえる人がいない」人は6.5%となっています。

図表4 日頃、お子さんを預かってもらえる人の有無[N=1,254; 複数回答]

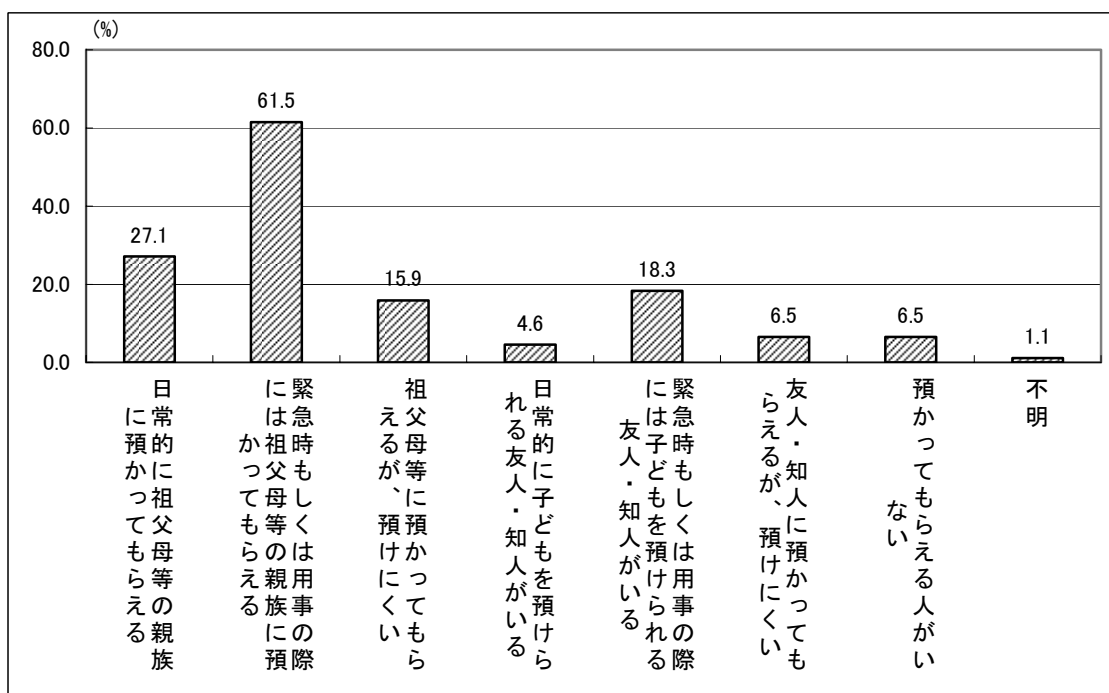

(5) 居住形態

居住形態については、「持ち家（一戸建て）」が 56.6%と最も高く、次いで「民間の賃貸」が 21.1%となっています。

図表 5 居住形態[N=1,254]

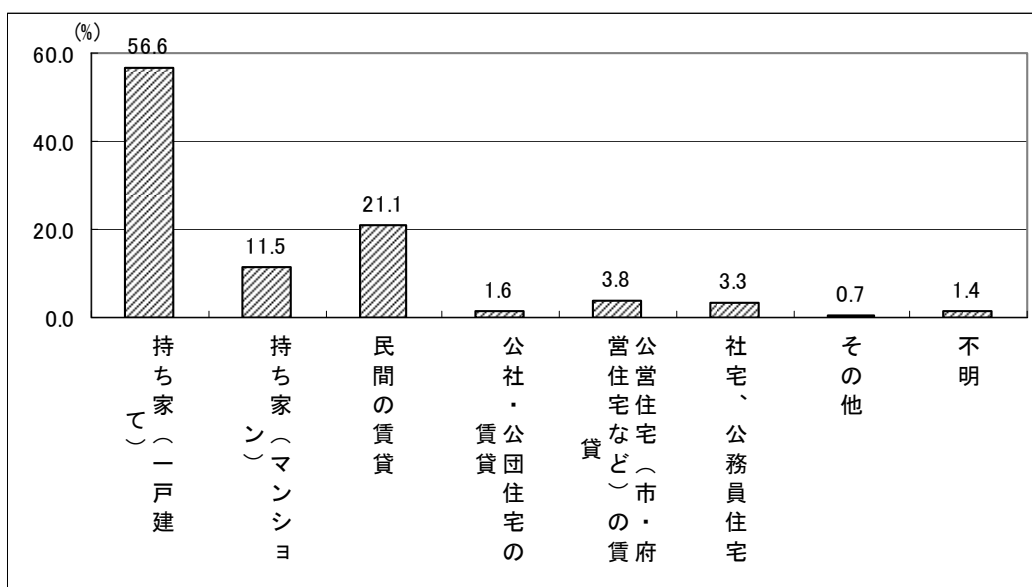

(6) 子育てをする上での住まいの広さについて

子育てをする上での住まいの広さについては、「今はちょうどよいが、子どもが大きくなったら狭くなる」が 47.6%と最も高く、次いで「広さはちょうどよく（または大きめ）、子どもが大きくなってからも対応できる」が 38.0%となっています。

図表 6 子育てをする上での住まいの広さについて[N=1,254]

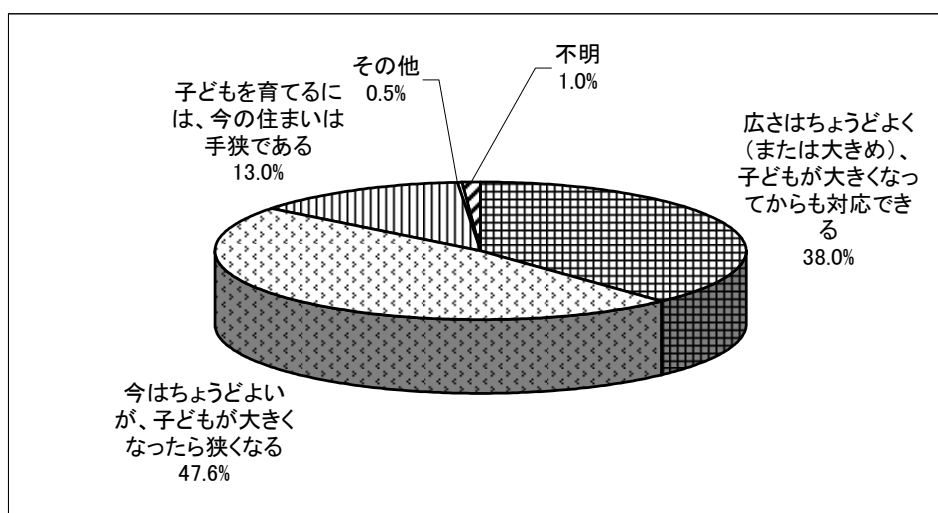

(7) 朝食の有無

朝食の有無については、「毎朝食べる」が84.8%と最も高く、次いで「まだご飯を食べていない(授乳中)」が8.1%となっています。

図表7 朝食の有無[N=1,254]

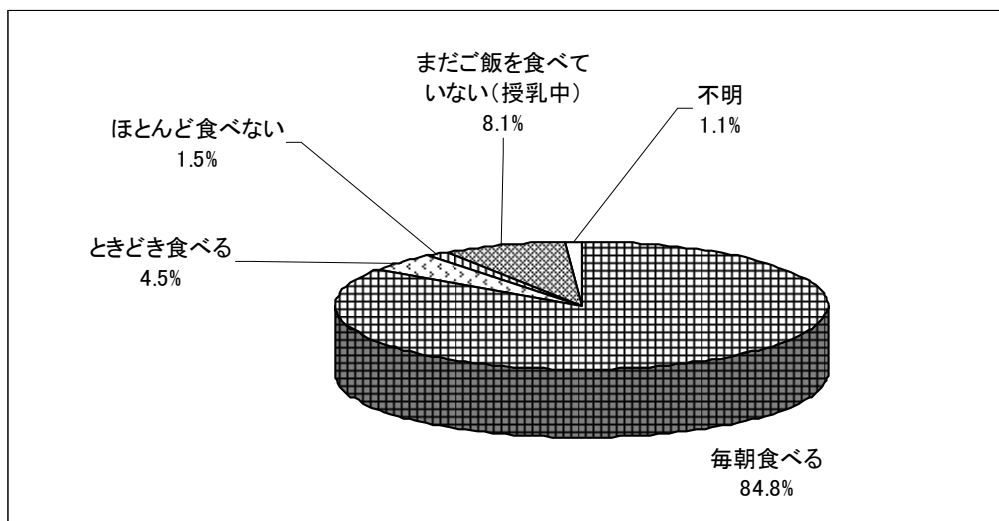

(8) 1日1回以上、家族と一緒に食事をするか

1日1回以上、家族と一緒に食事をするかについてきいたところ、「する」が91.9%、「しない」が4.5%となっています。

図表8 1日1回以上、家族と一緒に食事をするか[N=1,254]

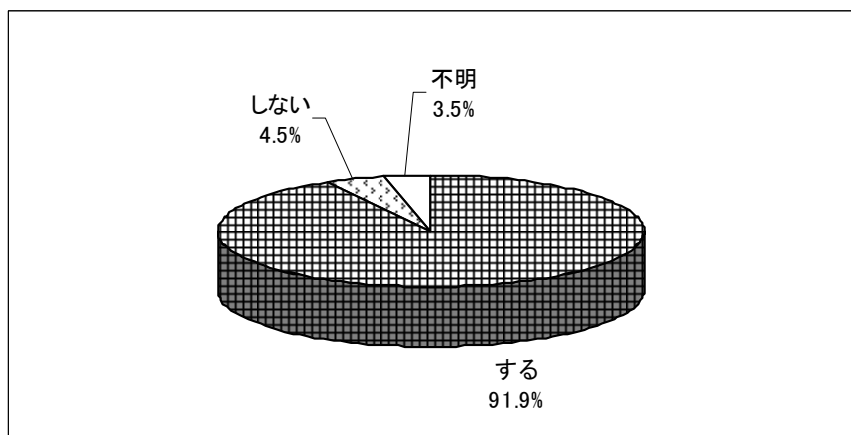

(9) 父親が日ごろ家事や育児に費やす時間

父親が日ごろ家事に費やす時間については、平日は「0分」が38.9%と最も高くなっています。次いで「1～15分未満」(25.7%)となっています。また、休日でも「0分」が27.0%いますが、「60分以上」が29.4%と最も高く、次いで「30～45分」(18.0%)と、平日に比べて、家事に費やす時間が増えています。平均では、平日が23.4分、休日が43.3分となっています。

また、育児に費やす時間をみると、平日、休日ともに「60分以上」が最も高く、それぞれ44.3%、73.2%となっています。平均では、平日が63.0分、休日が193.2分となっており、家事に比べて、育児に費やす時間が平日、休日ともに長くなっています。

図表9 父親が日ごろ家事や育児に費やす時間[N=1,217]

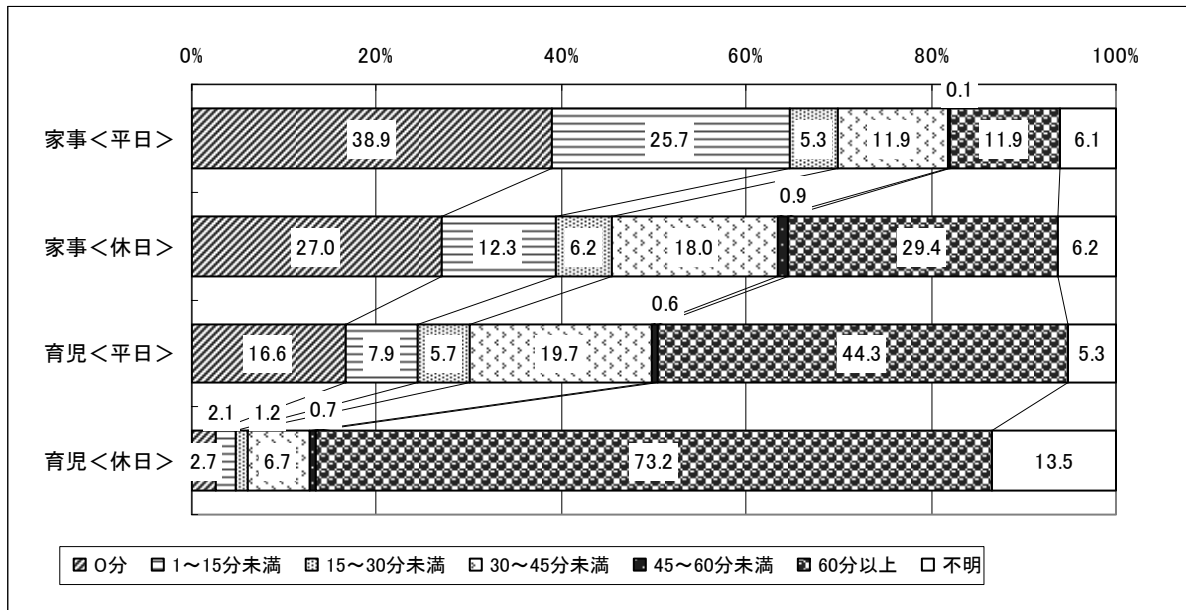

2. 保護者の就労状況

(1) 保護者の就労状況

保護者の就労状況についてきいたところ、父親では、「就労している（フルタイム；育休・介護休業中は含まない）」が96.0%となっています。一方、母親では、「就労している（フルタイム；育休・介護休業中は含まない）」(11.5%)、「就労している（フルタイムだが、育休・介護休業中）」(3.8%)、「就労している（パートタイム、アルバイト等）」(16.6%)と、何らかの仕事に就いている人は31.9%となっています。一方、「以前は就労していたが、現在は就労していない」(57.2%)、「これまで就労したことがない」(8.6%)と、現在就労していない人が65.8%となっています。

保護者の就労状況をみると、「専業主婦（夫）」の割合が最も高く、64.2%となっています。次いで「フルタイム×パート」(15.6%)、「フルタイム×フルタイム」(14.6%)となっています。

図表 10 就労状況<父親、母親>[父親 N=1,217, 母親 N=1,232]

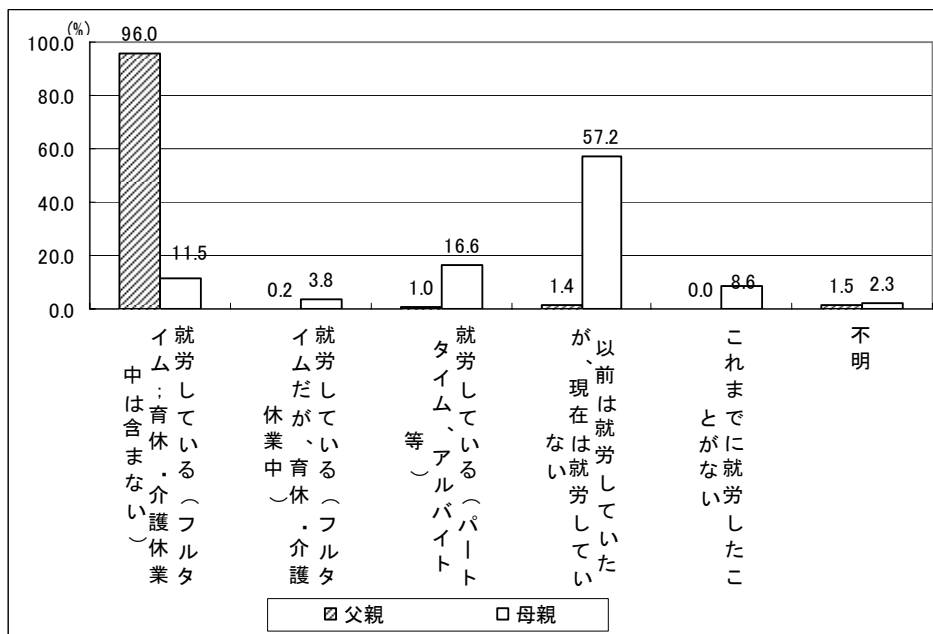

図表 11 保護者の就労状況[N=1,254]

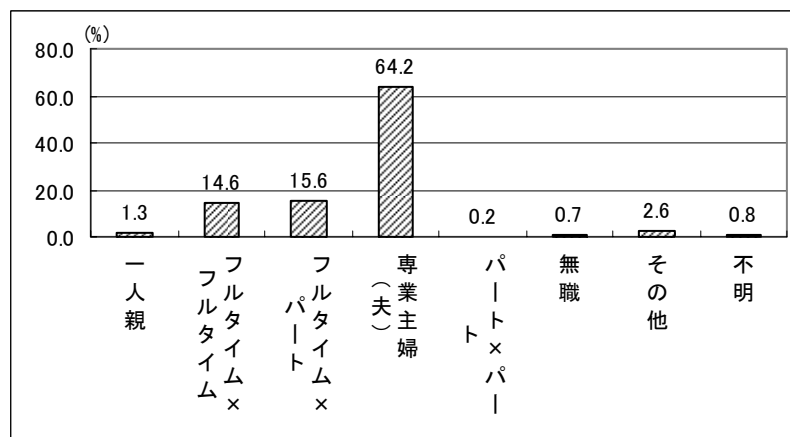

(2) フルタイムで就労している父親、母親の状況

フルタイムで就労している父親、母親の残業時間についてみると、父親、母親ともに「40～50時間」の割合がそれぞれ、30.7%、51.4%と最も高くなっています。特に母親では、約半数を占めていますが、父親は「50～60時間」(23.8%)、「60～70時間」(18.5%)の割合も高くなっています。平均では、父親は53.8時間、母親は38.0時間となっています。

帰宅時間については、父親は19時台から22時以降までの割合がほぼ同じで、ばらつきがみられますが、母親は「18時台」の割合が最も高く38.0%となっています。

また、残業の状況についてきいたところ、父親は「恒常的に残業がある」が42.8%を占めています。一方、母親は「時期によって残業がある」(30.3%)、「ほとんど残業がない」(33.8%)と比較的残業がない人が64.1%を占めています。

図表 12 フルタイムで就労している父親、母親の1週間の就労時間 [父親 N=1,168, 母親 N=142]

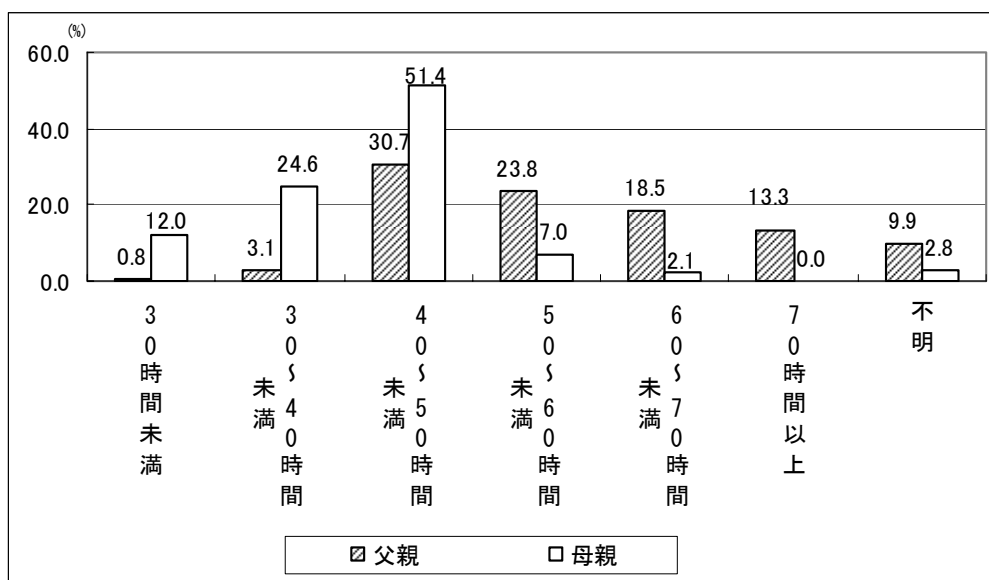

図表 13 フルタイムで就労している父親、母親の帰宅時間 [父親 N=1,168, 母親 N=142]

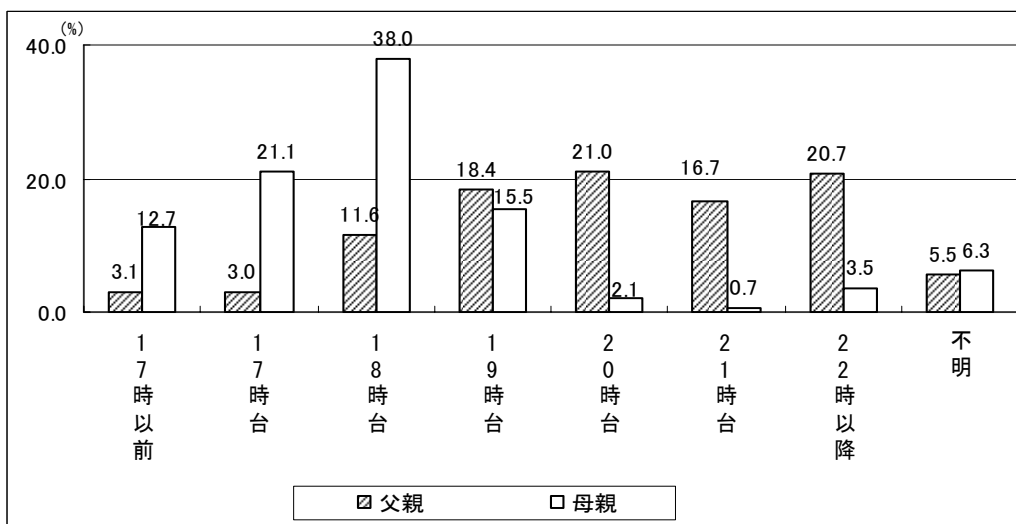

図表 14 フルタイムで就労している父親、母親の残業の状況 [父親 1,168, 母親 N=142]

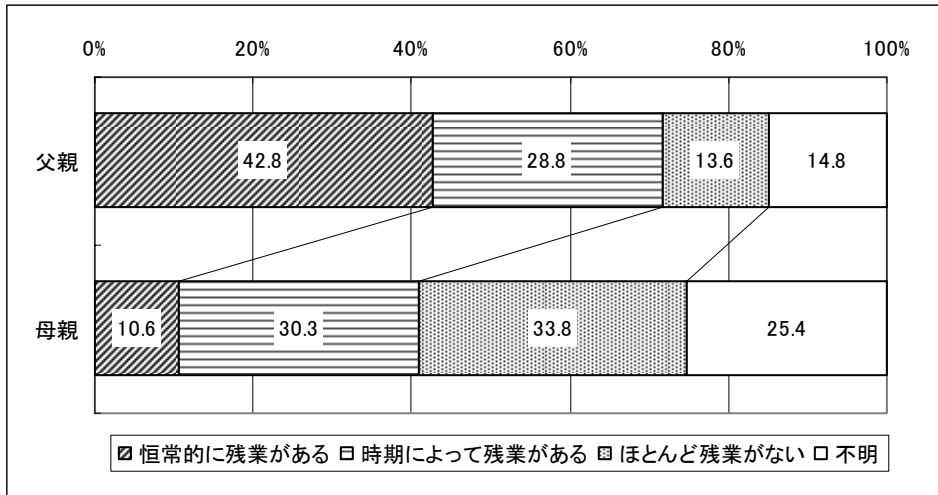

(3) パートで就労する父親、母親の状況

パートで就労する母親は「週5日」の割合が最も高く、38.7%となっています。次いで「4日」(20.6%)となっており、平均では4.7日となっています。また、父親は対象者が少ないですが、1週間当たりの就労日数は「6日以上」の割合が高くなっています。

母親の1日当たりの就労時間を見ると、「5時間未満」の割合が最も高く、31.4%となっています。次いで「5～6時間」(26.5%)となっており、平均では、5.3時間となっています。また、父親は「8時間以上」の割合が最も高くなっています。

パートで就労する母親の転換希望についてきいたところ、「希望がある」が18.1%、「希望があるが予定はない」が32.8%、「希望はない」が32.8%となっています。

図表 15 パートで就労する母親の就労日数(週当たり)、就労時間(1日当たり)[N=204]

<就労日数>

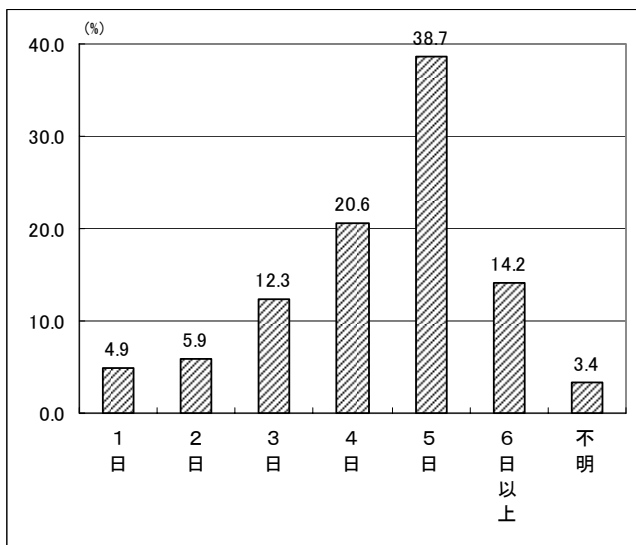

<就労時間>

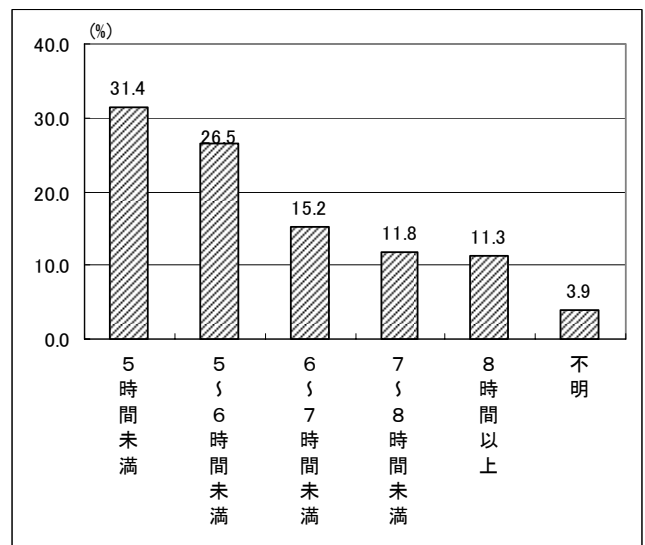

図表 16 パートで就労する母親のフルタイムへの転換希望[N=204]

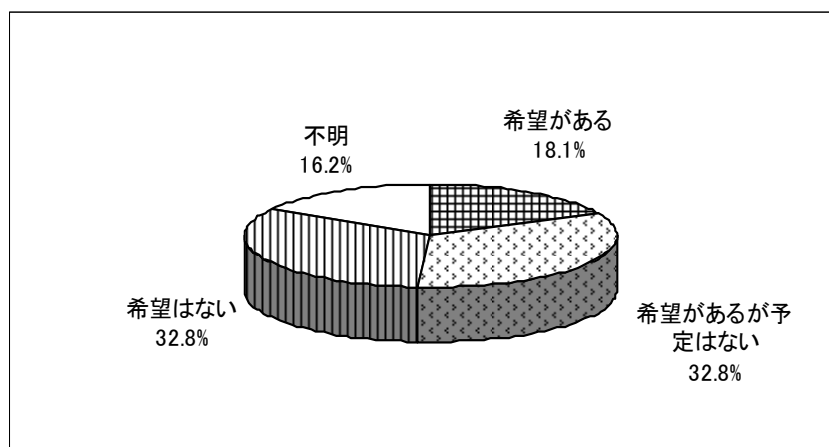

(4) 現在就労していない母親の今後の就労希望

現在就労していない母親に対し、今後の就労希望についてきいたところ、「有（1年より先で、子どもがある程度大きくなったら就労したい）」が67.4%と最も高く、次いで「有（すぐにでも若しくは1年以内に希望がある）」が17.1%となっています。一方、「無」とする人は12.5%となっています。また、子どもがある程度大きくなったら就労したいとする人に、一番小さい子どもが何歳になったら働きたいかきいたところ、「6～8歳」が46.1%と最も高く、次いで「3～5歳」が32.5%となっていますが、全体では小学校入学以降に就労希望をする人が63.1%います。

また、就労希望のある母親の就労形態は、「パートタイム、アルバイト等による就労」が88.6%、「フルタイムによる就労」が9.8%となっています。年齢別にみると、0～2歳では「フルタイムによる就労」を希望する人が他に比べて高くなっています。また、家族構成別にみると、「三世帯世帯」で「フルタイムによる就労」を希望する人の割合が他に比べて高くなっています。

パートタイム、アルバイト等による就労を希望する人に、1週間当たりの希望する就労日数をきいたところ、3日～5日の割合がほぼ同割合となっており、平均では、4.1日となっています。また、1日当たりの就労時間については、「5～6時間未満」の割合が最も高くなっています。平均では、5.0時間となっています。

図表 17 現在就労していない母親の就労希望[N=811]

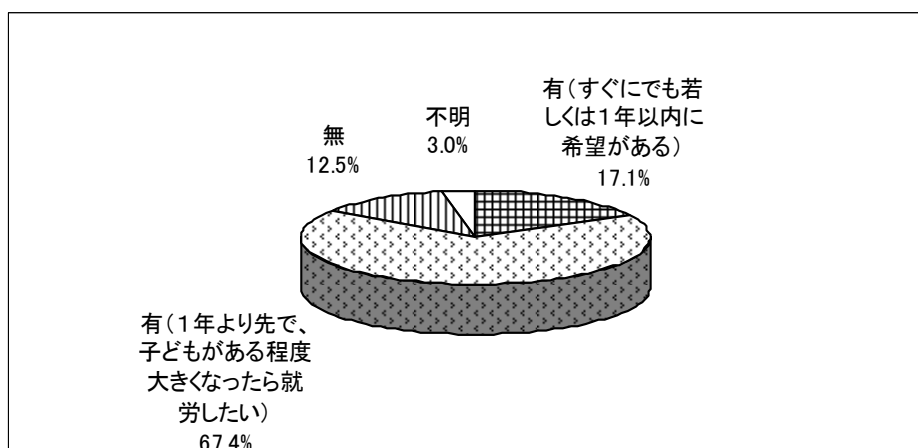

図表 18 就労希望時の末子の年齢[N=547]

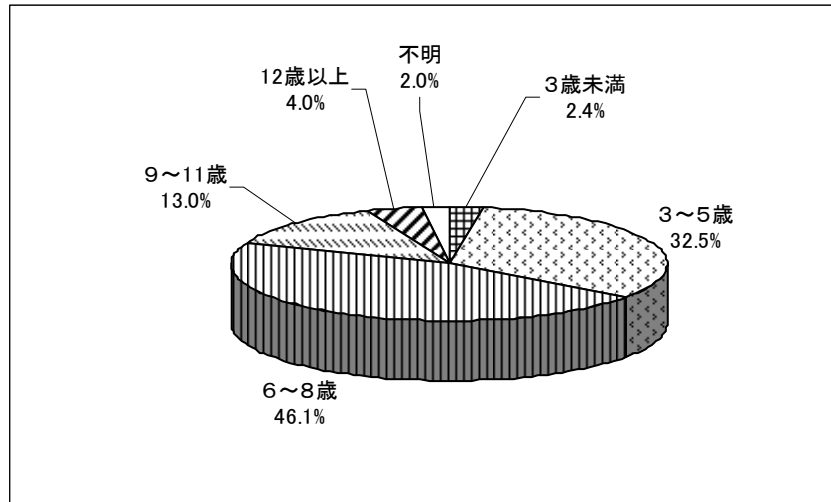

図表 19 現在就労していない母親の希望する就労形態[N=686]

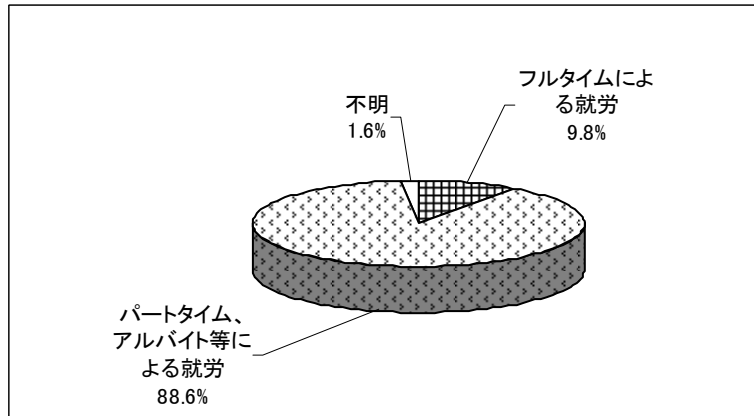

図表 20 家族構成別 現在就労していない母親の希望する就労形態[N=686]

		合計	フルタイムによる就労	パートタイム、アルバイト等による就労	不明
合計		686	9.8	88.6	1.6
年齢別	0歳	83	15.7	81.9	2.4
	1歳	106	14.2	84.9	0.9
	2歳	98	15.3	83.7	1.0
	3歳	104	10.6	89.4	0.0
	4歳	99	6.1	90.9	3.0
	5歳	114	3.5	95.6	0.9
	6歳	80	3.8	92.5	3.8
	不明	2	0.0	100.0	0.0
家族構成別	一般	626	8.5	89.8	1.8
	三世帯	46	21.7	78.3	0.0
	一人親	3	66.7	33.3	0.0
	その他	11	18.2	81.8	0.0
	不明	0	-	-	-

図表 21 パートタイム、アルバイトを希望する母親の就労日数(週当たり)、就労時間(1日当たり)[N=608]

<就労日数>

<就労時間>

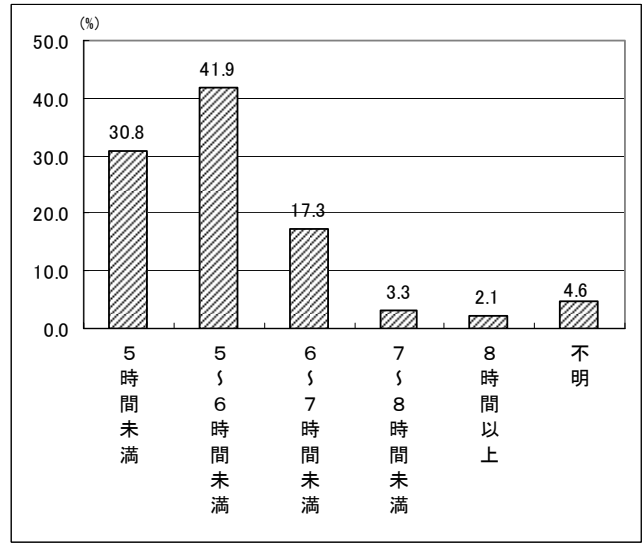
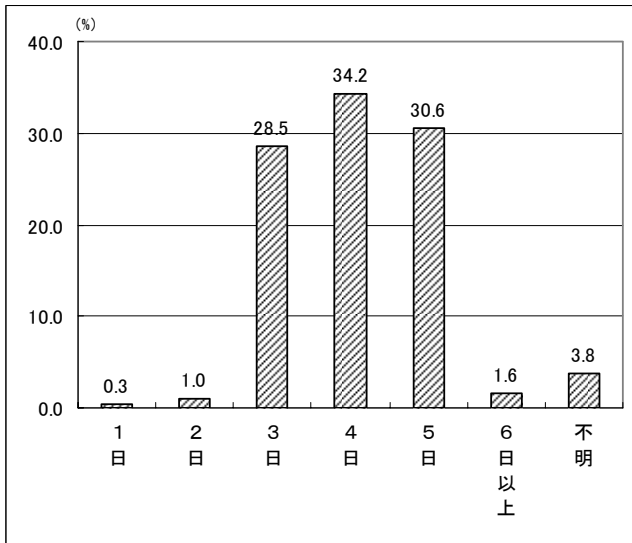

(5) 就労希望がありながら、現在働いていない理由

就労希望がありながら、現在働いていない理由についてきいたところ、「子どもが小さいうちは一緒にいたいから」が61.5%と最も高く、次いで「働きながら子育てをできる適当な仕事がない」が16.6%となっています。

年齢別にみると、どの年齢も「子どもが小さいうちは一緒にいたいから」をあげる人の割合が半数を超えているものの、特に子どもの年齢が低い方が高くなっています。一方、6歳では「働きながら子育てをできる適当な仕事がない」をあげる人の割合が他に比べて高くなっています。

図表 22 就労希望がありながら、現在働いていない理由[N=686]

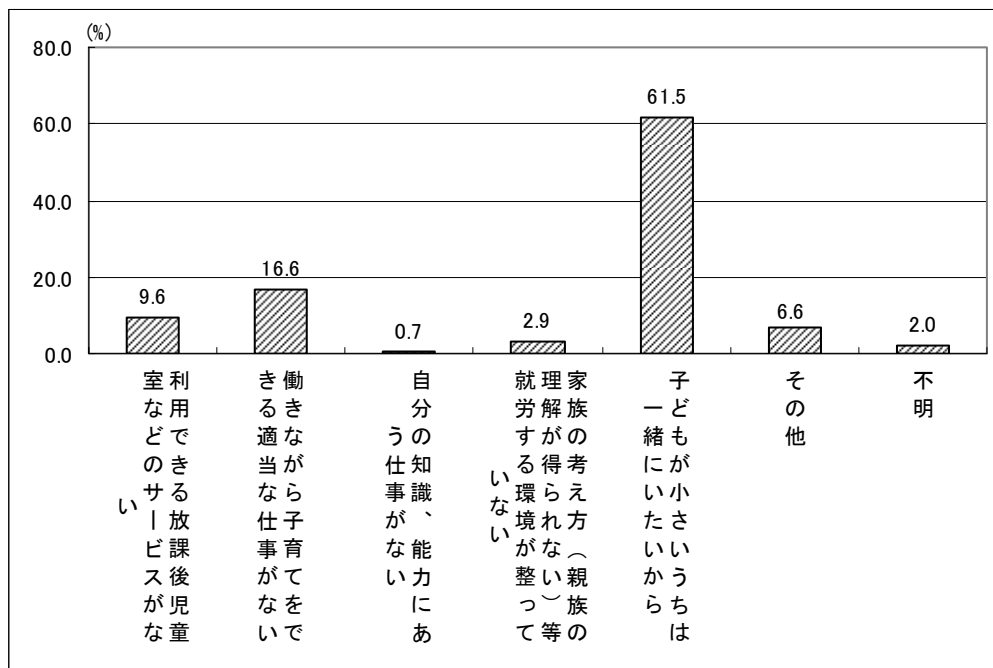

図表 23 年齢別 就労希望がありながら、現在働いていない理由[N=686]

	合計	子どもが小さいうちは一緒にいたいから	家族の考え方（親族の理解が得られない）等就労する環境が整っていない	自分の知識、能力にあう仕事がない	働きながら子育てをできる適当な仕事がない	利用できる放課後児童室などのサービスがない	その他	不明
合計	686	61.5	2.9	0.7	16.6	9.6	6.6	2.0
0歳	83	67.5	3.6	0.0	14.5	12.0	1.2	1.2
1歳	106	65.1	2.8	1.9	12.3	9.4	4.7	3.8
2歳	98	56.1	3.1	0.0	17.3	11.2	10.2	2.0
3歳	104	66.3	2.9	0.0	11.5	10.6	7.7	1.0
4歳	99	62.6	2.0	3.0	17.2	8.1	5.1	2.0
5歳	114	58.8	4.4	0.0	21.1	6.1	8.8	0.9
6歳	80	55.0	1.3	0.0	23.8	8.8	7.5	3.8
不明	2	0.0	0.0	0.0	0.0	100.0	0.0	0.0

(6) お子さんの出産前後に離職の有無

お子さんの出産前後に離職をしたかきいたところ、「出産2年前にすでに働いていなかった」が41.3%と最も高く、次いで「離職した」が36.4%となっています。

図表 24 お子さんの出産前後の離職の有無[N=1,254]

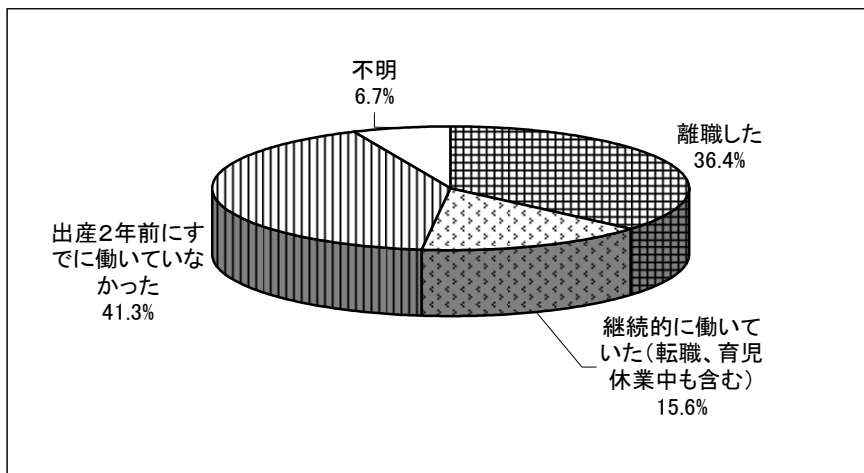

(7) 支援する保育サービスや環境が整っている場合の就労継続の有無

支援する保育サービスや環境が整っていたら、就労を継続したかについてきいたところ、「いずれにしてもやめていた」が49.5%と最も高く、次いで「職場において育児休業制度等の仕事と家庭の両立支援制度が整い、働き続けやすい環境が整っていれば、継続して就労していた」が17.5%となっています。

図表 25 支援する保育サービスや環境が整っている場合の就労継続の有無[N=457]

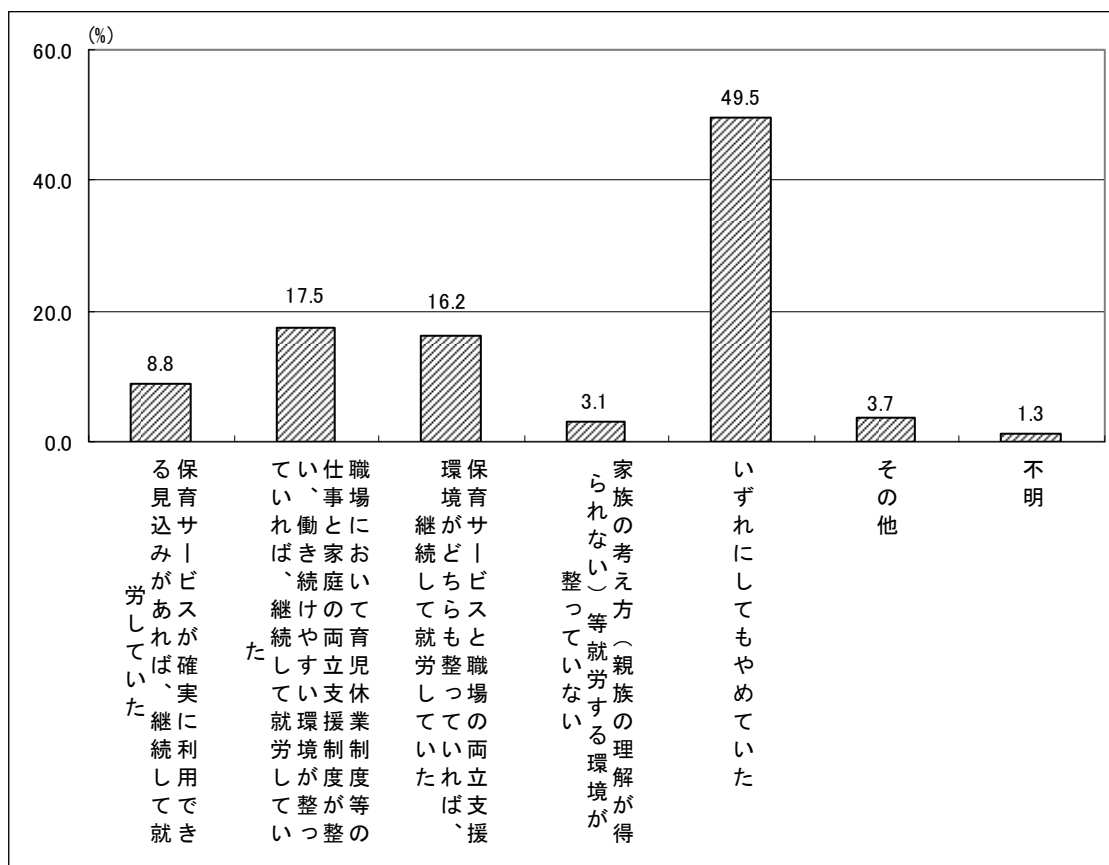

3. 保育サービスの利用状況

(1) 平日の保育所（園）、幼稚園の利用の有無

現在、お子さんは、平日に保育所（園）、幼稚園などに通っているかきいたところ、「通って（利用して）いる」が52.6%、「通って（利用して）いない」が46.1%となっています。

年齢別にみると、0歳では「通って（利用して）いる」人は1.6%であるのに対し、年齢が高くなるにつれ、「通って（利用して）いる」人の割合が高くなり、4歳では60%を超え、5歳、6歳ではほとんどの人が「通って（利用して）いる」としています。

図表 26 平日の保育所（園）、幼稚園の利用の有無[N=1,254]

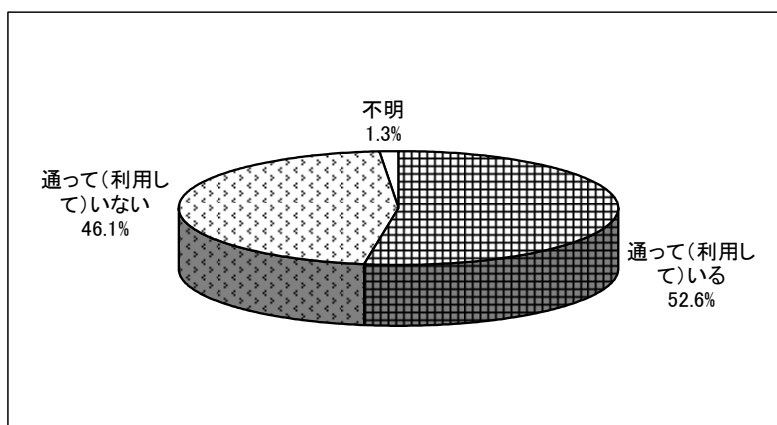

図表 27 年齢別 平日の保育所（園）、幼稚園の利用の有無[N=1,254]

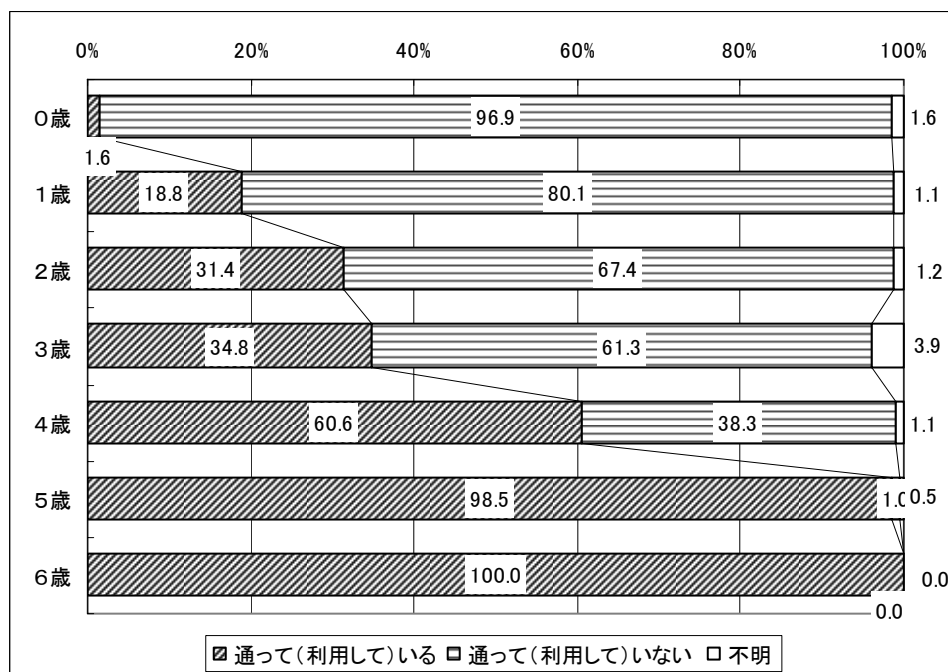

(2) 利用しているサービス

利用しているサービスについては、「私立保育所（園）」の割合が32.0%と最も高く、次いで「私立幼稚園」（28.8%）、「公立幼稚園」（21.7%）、「公立保育所」（11.8%）となっています。

利用している日数は、大半が「5日」（74.5%）となっています。

また、利用している時間帯は、「8時30分～8時59分」～「14時台」の割合が24.2%と最も高く、次いで「9時～9時29分」～「17時台」が11.8%となっています。利用しているサービス別にみると、保育所（園）では、「9時～9時29分」～「17時台」の割合が最も高く、次いで「8時30分～8時59分」～「17時台」、「8時～8時29分」～「18時台」となっています。幼稚園では、「8時30分～8時59分」～「14時台」が幼稚園利用者の約半数を占めています。その他では、「9時～9時29分」～「14時台」、「9時～9時29分」～「15時台」の割合が高くなっています。

さらに、サービスを利用開始した年齢についてきいたところ、「3歳」の割合が30.8%と最も高く、次いで「4歳」（26.4%）となっています。利用しているサービス別にみると、保育所（園）では「0歳」からの割合が最も高く30.8%、次いで「1歳」（26.3%）となっています。一方、幼稚園では「4歳」（47.4%）、「3歳」（42.6%）の割合が高くなっています。

図表 28 利用サービス[N=660;2つまで]

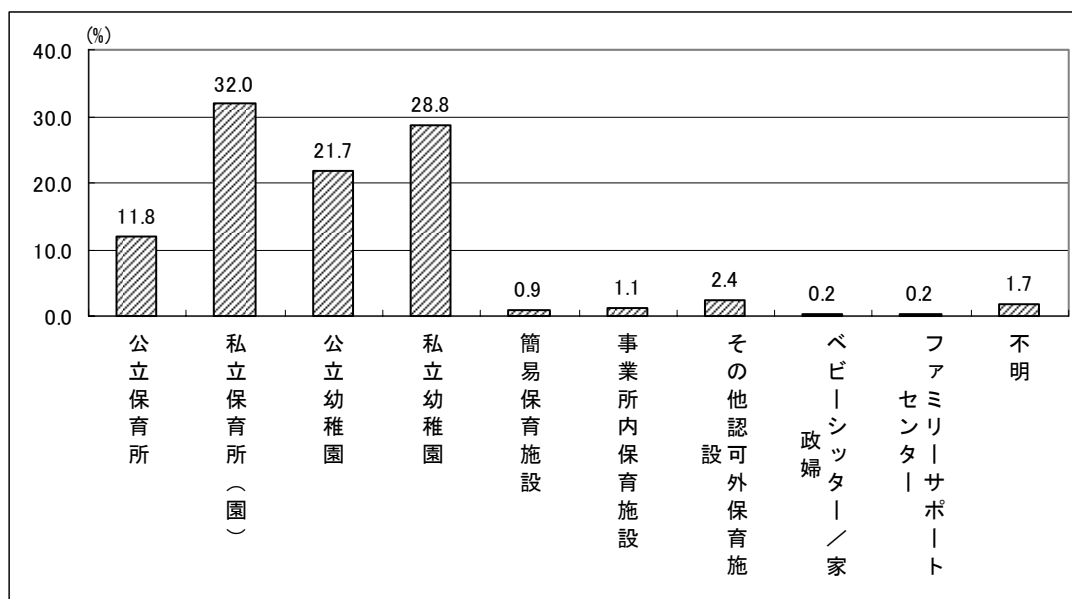

図表 29 利用日数[N=660;2つまで]

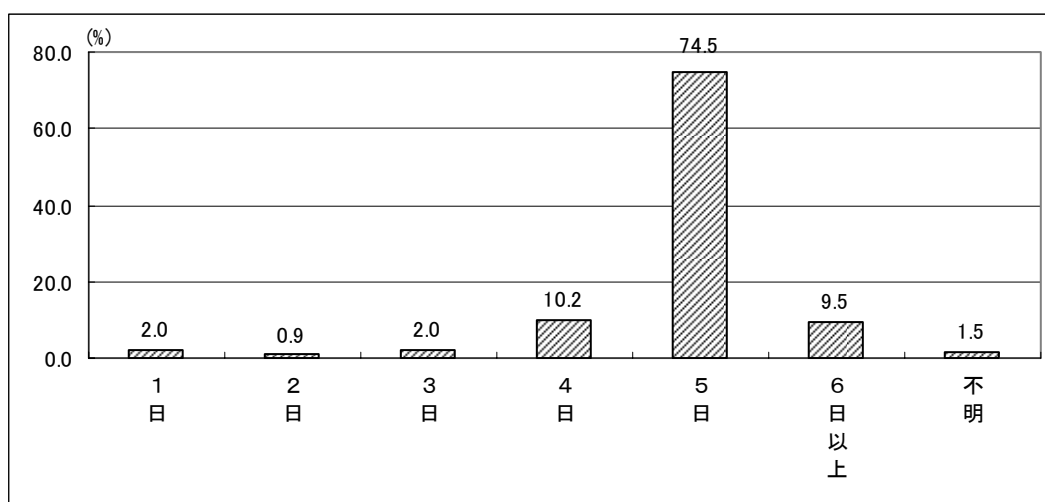

図表 30 利用時間帯[N=660;2つまで]

		終了時間											
		合計	12時以前	12時台	13時台	14時台	15時台	16時台	17時台	18時台	19時台	20時以降	不明
開始時間	合計	100.0	0.6	0.3	0.6	38.5	11.1	9.4	23.5	13.3	1.4	0.5	0.9
	7時以前	0.0	0.0	0.0	0.0	0.0	0.0	0.0	0.0	0.0	0.0	0.0	0.0
	7時～7時29分	1.7	0.0	0.0	0.0	0.0	0.0	0.0	0.2	1.1	0.5	0.0	0.0
	7時30分～7時59分	5.0	0.0	0.0	0.0	0.5	0.0	0.0	1.1	3.2	0.3	0.0	0.0
	8時～8時29分	16.7	0.0	0.0	0.0	5.0	0.8	1.2	4.4	4.5	0.5	0.3	0.0
	8時30分～8時59分	36.2	0.2	0.2	0.2	24.2	2.3	1.4	5.5	2.1	0.2	0.0	0.2
	9時～9時29分	35.6	0.2	0.0	0.5	8.0	7.3	5.0	11.8	2.1	0.2	0.2	0.5
	9時30分以降	5.0	0.3	0.3	0.0	0.8	0.8	1.8	0.6	0.2	0.0	0.2	0.2
	不明	0.5	0.0	0.0	0.0	0.0	0.0	0.0	0.0	0.2	0.0	0.0	0.3

図表 31 利用しているサービス別 利用時間帯<保育所(園)、幼稚園利用者のみ>[N=622]

<保育所(園)>

		終了時間											
		合計	12時以前	12時台	13時台	14時台	15時台	16時台	17時台	18時台	19時台	20時以降	不明
開始時間	合計	100.0	0.0	0.0	0.3	0.7	1.7	15.2	48.8	28.4	3.1	0.7	1.0
	7時以前	0.0	0.0	0.0	0.0	0.0	0.0	0.0	0.0	0.0	0.0	0.0	0.0
	7時～7時29分	3.5	0.0	0.0	0.0	0.0	0.0	0.0	0.3	2.4	0.7	0.0	0.0
	7時30分～7時59分	9.7	0.0	0.0	0.0	0.0	0.0	0.0	2.1	6.9	0.7	0.0	0.0
	8時～8時29分	23.9	0.0	0.0	0.0	0.7	0.7	2.1	8.7	10.4	1.0	0.3	0.0
	8時30分～8時59分	18.7	0.0	0.0	0.0	0.0	0.0	2.1	12.1	4.2	0.3	0.0	0.0
	9時～9時29分	40.5	0.0	0.0	0.3	0.0	0.7	8.7	25.3	3.8	0.3	0.3	1.0
	9時30分以降	3.5	0.0	0.0	0.0	0.0	0.3	2.4	0.3	0.3	0.0	0.0	0.0
	不明	0.3	0.0	0.0	0.0	0.0	0.0	0.0	0.0	0.3	0.0	0.0	0.0

<幼稚園>

		終了時間											
		合計	12時以前	12時台	13時台	14時台	15時台	16時台	17時台	18時台	19時台	20時以降	不明
開始時間	合計	100.0	0.6	0.3	0.3	74.5	19.5	3.0	1.5	0.0	0.0	0.0	0.3
	7時以前	0.0	0.0	0.0	0.0	0.0	0.0	0.0	0.0	0.0	0.0	0.0	0.0
	7時～7時29分	0.0	0.0	0.0	0.0	0.0	0.0	0.0	0.0	0.0	0.0	0.0	0.0
	7時30分～7時59分	1.2	0.0	0.0	0.0	0.9	0.0	0.0	0.3	0.0	0.0	0.0	0.0
	8時～8時29分	10.5	0.0	0.0	0.0	9.3	0.9	0.3	0.0	0.0	0.0	0.0	0.0
	8時30分～8時59分	52.9	0.0	0.3	0.3	47.4	4.5	0.3	0.0	0.0	0.0	0.0	0.0
	9時～9時29分	30.9	0.3	0.0	0.0	15.6	12.9	1.2	0.9	0.0	0.0	0.0	0.0
	9時30分以降	4.5	0.3	0.0	0.0	1.2	1.2	1.2	0.3	0.0	0.0	0.0	0.3
	不明	0.0	0.0	0.0	0.0	0.0	0.0	0.0	0.0	0.0	0.0	0.0	0.0

図表 32 サービスを利用開始した年齢[N=660; 2つまで]

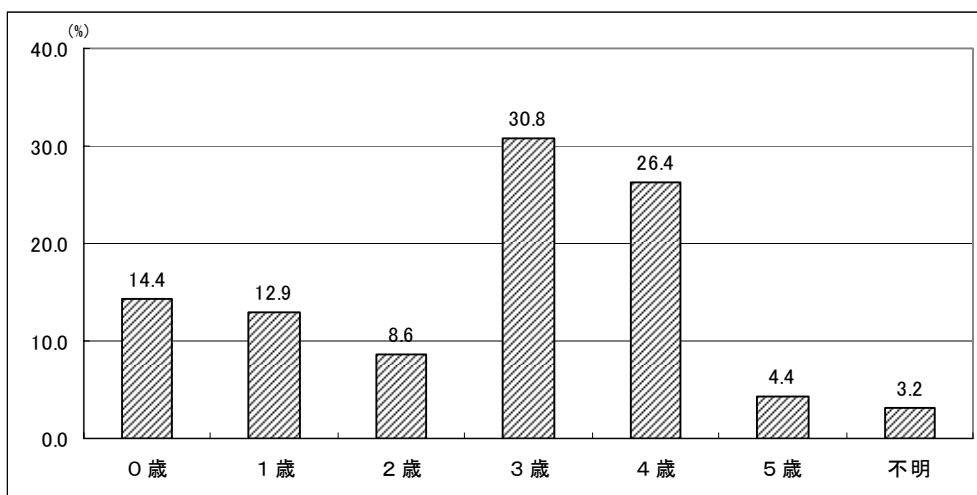

図表 33 利用しているサービス別 サービスを利用開始した年齢<保育所(園)、幼稚園利用者のみ>[N=622]

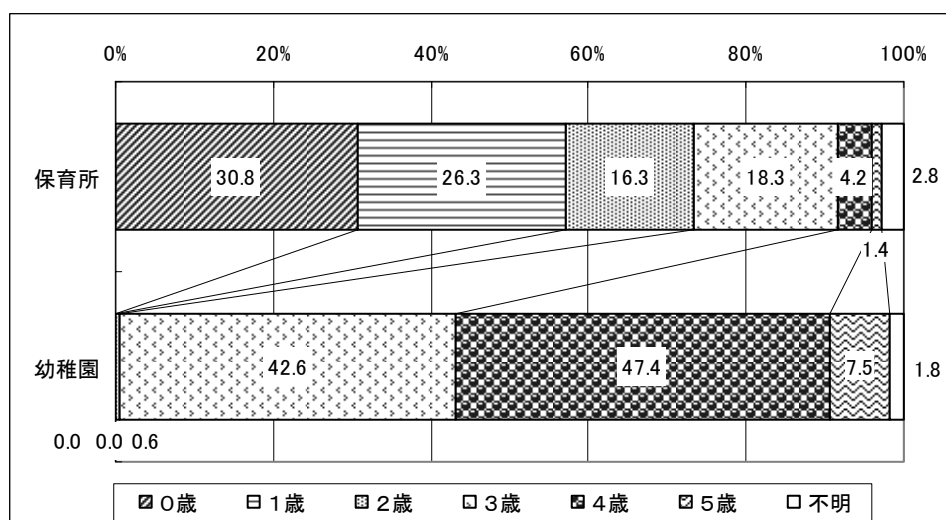

(3) 希望した時期に、希望した保育サービスを利用することができたか

希望した時期に、希望した保育サービスを利用することができたかきいたところ、「利用できた」が78.5%、「調整して利用できた」が6.5%、「利用できなかった」が12.0%となっています。

図表 34 希望した時期に、希望した保育サービスを利用することができたか[N=660]

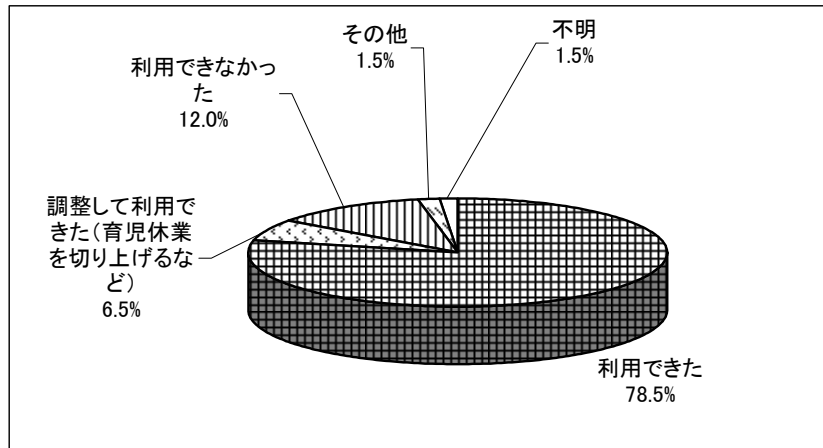

(4) 利用している施設を選んだ理由

利用している施設を選んだ理由についてきいたところ、「自宅に近く（校区内）、送迎に便利だから」が62.1%と最も高く、次いで「保育・教育内容がよいと思ったから」が52.9%となっています。

年齢別にみると、上位にあげられているものに大きな違いはないものの、それ以外では、1歳では「施設の雰囲気がよかったから」、「産休明けやゼロ歳児も見てもらえるから」、「勤務先に近く、送迎に便利だから」を、2歳では「評判がよかったから」、「希望する時間帯・曜日とあっていたから」、「産休明けやゼロ歳児も見てもらえるから」、「希望した施設に空きがなかったから」を、3歳では「希望する時間帯・曜日とあっていたから」を、4歳では「保育・教育内容がよいと思ったから」、「評判がよかったから」、「施設が送迎してくれるから」をあげる人の割合が他に比べて高くなっています。

また、利用しているサービス別にみると、こちらも上位にあげられているものに大きな違いはみられませんが、公立幼稚園では「自宅に近く（校区内）、送迎に便利だから」をあげる人の割合が80%を超えています。また、私立幼稚園では「保育・教育内容がよいと思ったから」をあげる人の割合が70%近くいます。それ以外では公立保育所では「希望する時間帯・曜日とあっていたから」を、私立保育所（園）では「施設の雰囲気がよかったから」、「希望する時間帯・曜日とあっていたから」を、公立幼稚園では「料金が比較的安いから」を、私立幼稚園では「評判がよかったから」をあげる人の割合が高くなっています。

図表 35 利用している施設を選んだ理由[N=660;複数回答]

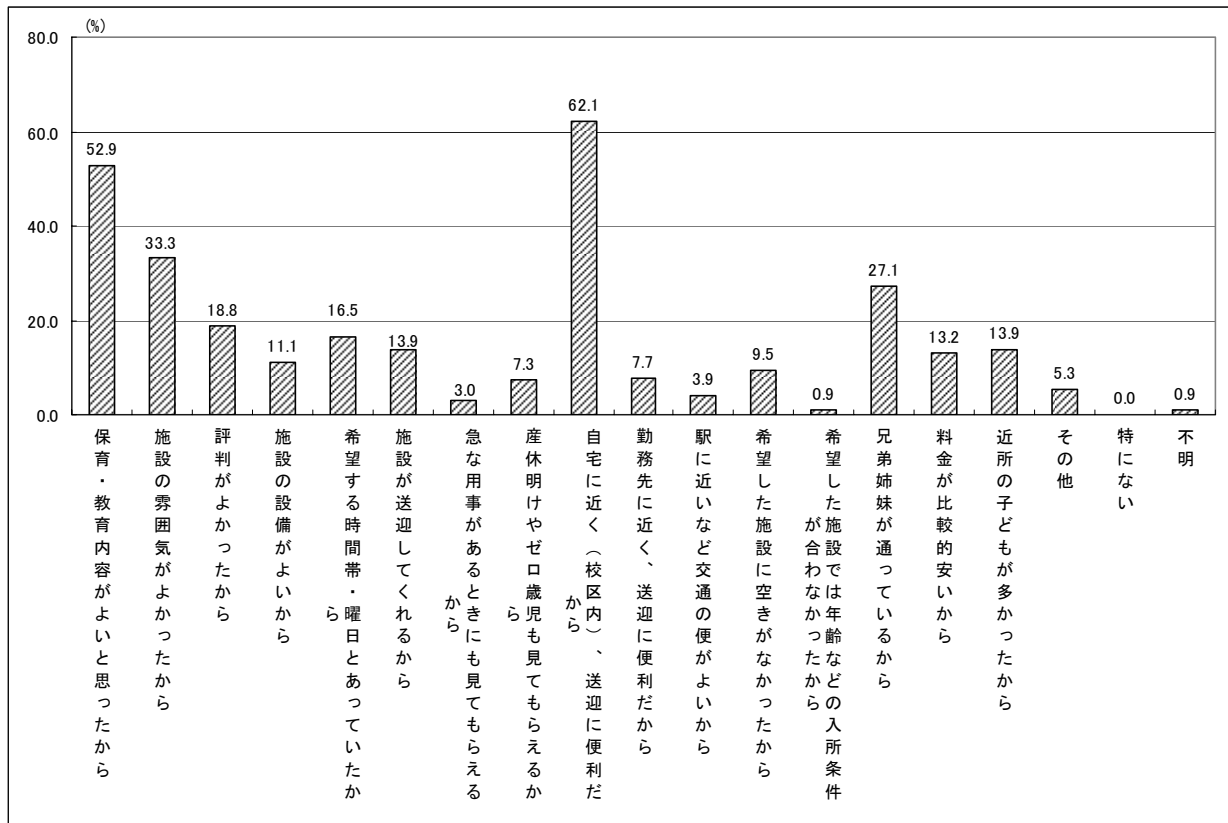

図表 36 年齢別 利用している施設を選んだ理由[N=660;複数回答]

	合計	保育・教育内容がよいと思ったから	施設の雰囲気よかったから	評判がよかったから	施設の設備がよいから	希望する時間帯・曜日とあっていたから	施設が送迎してくれるから	急な用事があるときにも見てもらえるから	産休明けやゼロ歳児も見てもらえるから	自宅に近く(校区内)、送迎に便利だから	勤務先に近く、送迎に便利だから	駅に近いなど交通の便がよいから	希望した施設に空きがなかったから	希望した施設では年齢などの入所条件が合わなかったから	兄弟姉妹が通っているから	料金が比較的安いから	近所の子どもが多かったから	その他	特にない	不明
合計	660	52.9	33.3	18.8	11.1	16.5	13.9	3.0	7.3	62.1	7.7	3.9	9.5	0.9	27.1	13.2	13.9	5.3	0.0	0.9
年齢別	0歳	2	100.0	50.0	50.0	0.0	0.0	0.0	50.0	50.0	0.0	0.0	50.0	0.0	0.0	0.0	0.0	0.0	0.0	0.0
	1歳	34	44.1	47.1	17.6	11.8	17.6	2.9	0.0	26.5	50.0	20.6	8.8	14.7	0.0	38.2	0.0	0.0	2.9	0.0
	2歳	54	40.7	35.2	24.1	16.7	22.2	1.9	3.7	22.2	61.1	9.3	9.3	25.9	0.0	31.5	3.7	1.9	1.9	0.0
	3歳	63	50.8	36.5	11.1	15.9	25.4	3.2	7.9	9.5	60.3	12.7	7.9	17.5	0.0	23.8	4.8	4.8	3.2	0.0
	4歳	114	57.9	31.6	25.4	15.8	18.4	26.3	3.5	3.5	55.3	7.9	5.3	7.0	2.6	33.3	4.4	11.4	8.8	0.0
	5歳	203	55.7	34.0	16.3	7.4	11.8	16.7	1.0	3.4	64.5	6.4	2.0	6.4	1.0	26.6	22.7	19.7	5.4	0.0
	6歳	181	53.6	29.8	18.8	9.4	14.4	13.3	3.9	3.9	67.4	4.4	1.7	5.0	0.0	22.7	17.1	19.3	5.0	0.0
	不明	9	22.2	22.2	11.1	0.0	44.4	0.0	0.0	22.2	55.6	11.1	0.0	22.2	11.1	11.1	0.0	0.0	11.1	0.0
利用サービス別	公立保育所	78	51.3	24.4	20.5	2.6	23.1	0.0	0.0	14.1	61.5	12.8	9.0	17.9	1.3	25.6	9.0	1.3	6.4	0.0
	私立保育所(園)	211	47.9	39.8	20.4	19.4	23.7	5.2	2.4	13.7	59.7	14.2	7.6	14.7	0.5	28.0	0.5	3.3	2.4	0.0
	公立幼稚園	143	42.7	25.2	8.4	2.1	4.9	0.7	0.7	0.0	82.5	1.4	0.0	3.5	1.4	20.3	39.9	32.2	4.9	0.0
	私立幼稚園	190	67.9	35.8	26.3	13.2	11.6	40.0	3.7	0.0	54.2	2.1	1.6	3.7	1.1	35.8	10.0	18.4	6.3	0.0

(5) 保育所（園）や幼稚園を利用して、よかったこと

保育所（園）や幼稚園を利用して、よかったことについてきいたところ、「子どもがいろいろな遊びを覚えた」が83.0%と最も高く、次いで「季節の行事などを体験できた」（75.6%）、「子どもが友達と遊べるようになった」（69.8%）となっており、子どもにとってよかったことをあげる人の割合が高くなっています。

年齢別にみると、どの年齢も「子どもがいろいろな遊びを覚えた」、「季節の行事などを体験できた」をあげる人の割合が高くなっています。それ以外では、1歳では「安心して就労できるようになった」、「先生などに気軽に相談できる場ができた」を、2歳では「安心して就労できるようになった」を、3歳では「精神的に楽になった」、「安心して就労できるようになった」を、4歳では「生活の時間にゆとりができた」、「精神的に楽になった」を、5歳では「生活の時間にゆとりができた」、「気軽に情報交換や相談ができる仲間ができた」を、6歳では「気軽に情報交換や相談ができる仲間ができた」をあげる人の割合が他に比べて高くなっており、年齢によってよかったことがやや異なっていることがうかがえます。

また、利用しているサービス別にみると、「子どもがいろいろな遊びを覚えた」、「季節の行事などを体験できた」はどのサービスでも上位にあげられています。それ以外では公立保育所ではおおむねどの項目においても、他のサービスに比べてあげる人の割合が高く、特に「安心して就労できるようになった」、「精神的に楽になった」、「異年齢の子どもと遊ぶ機会がもてた」を、私立保育所（園）では「安心して就労できるようになった」を、公立幼稚園では「気軽に情報交換や相談ができる仲間ができた」を、私立幼稚園では「生活の時間にゆとりができた」をあげる人の割合が他に比べて高くなっています。

図表 37 保育所（園）や幼稚園を利用して、よかったこと[N=660;複数回答]

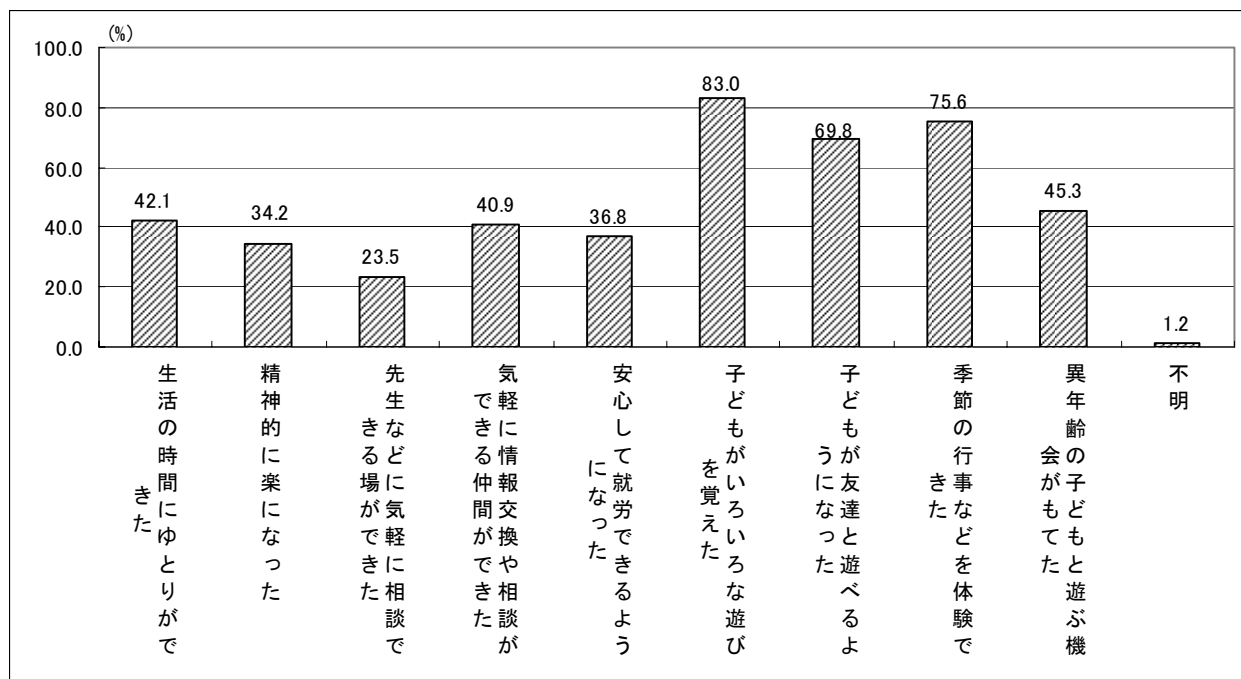

図表 38 年齢別・利用しているサービス別 保育所(園)や幼稚園を利用して、よかったこと[N=660;複数回答]

	合計	生活の時間にゆとりができた	精神的に楽になった	先生などに気軽に相談できる場ができた	気軽に情報交換や相談ができる仲間ができた	安心して就労できるようになった	子どもがいろいろな遊びを覚えた	子どもが友達と遊べるようになった	季節の行事などを体験できた	異年齢の子どもと遊ぶ機会がもてた	不明
合計	660	42.1	34.2	23.5	40.9	36.8	83.0	69.8	75.6	45.3	1.2
年齢別	0歳	2	0.0	0.0	50.0	50.0	50.0	100.0	100.0	100.0	0.0
	1歳	34	26.5	32.4	32.4	17.6	70.6	79.4	50.0	64.7	2.9
	2歳	54	27.8	33.3	27.8	27.8	66.7	79.6	59.3	70.4	0.0
	3歳	63	36.5	52.4	28.6	15.9	52.4	87.3	66.7	74.6	0.0
	4歳	114	52.6	42.1	23.7	31.6	33.3	84.2	69.3	78.9	1.8
	5歳	203	48.3	27.6	18.2	48.8	21.7	81.8	73.4	74.4	0.5
	6歳	181	39.2	31.5	23.8	54.7	33.1	85.6	74.0	79.6	1.7
	不明	9	22.2	33.3	33.3	44.4	77.8	44.4	66.7	55.6	11.1
利用サービス別	公立保育所	78	37.2	53.8	44.9	35.9	74.4	85.9	73.1	87.2	1.3
	私立保育所(園)	211	24.2	37.4	20.4	19.0	69.7	80.1	65.4	74.9	0.5
	公立幼稚園	143	40.6	18.9	21.7	60.8	4.9	85.3	73.4	70.6	2.1
	私立幼稚園	190	64.2	34.2	16.8	53.7	10.0	85.3	75.8	77.4	0.5

(6) 今後、利用している保育所(園)や幼稚園からの転園希望の有無

今後、利用している保育所(園)や幼稚園を変わりたいかきいたところ、「移りたいとは思わない」が 88.6%であるのに対し、現在利用している保育所や幼稚園を変わりたいが 9.1%となっています。なかでも「別の保育所(園)に移りたい」が 5.3%となっています。

図表 39 今後、利用している保育所(園)や幼稚園からの転園希望の有無[N=660]

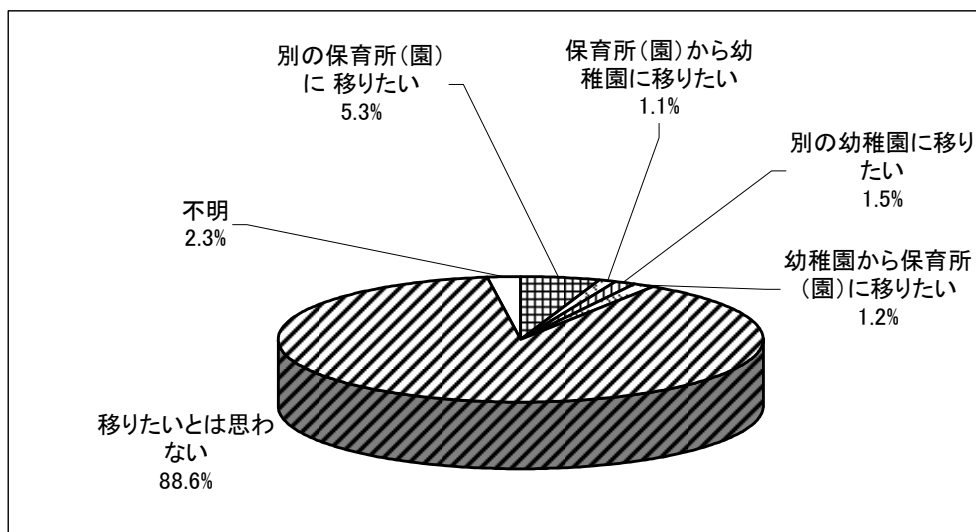

(7) 1つの施設で教育と保育を一緒に受けることができる施設の利用希望

1つの施設で教育と保育を一緒に受けることができる施設を利用したいと思うかきいたところ、「今の施設から移ってでも利用したい」が7.1%、「いずれ利用したい」が2.4%と、利用を希望する人が9.5%、「特に希望はない」が58.5%となっています。

図表 40 1つの施設で教育と保育を一緒に受けることができる施設の利用希望[N=660]

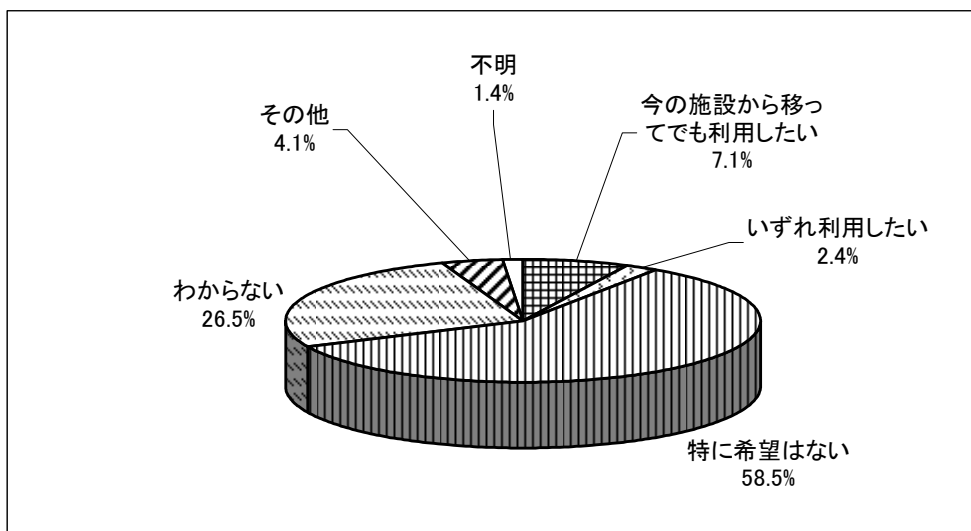

(8) 通っている施設の満足度

通っている施設の満足度については、「満足」(39.4%)、「まあ満足」(38.2%)といった、おおむね満足している人が77.6%、「やや不満」(11.7%)、「不満」(0.8%)といった、不満な人は12.5%となっています。

利用しているサービス別にみると、私立幼稚園は「満足」、「まあ満足」といった、おおむね満足している人が84.2%と、他のサービスに比べて高くなっています。

図表 41 通っている施設の満足度[N=660]

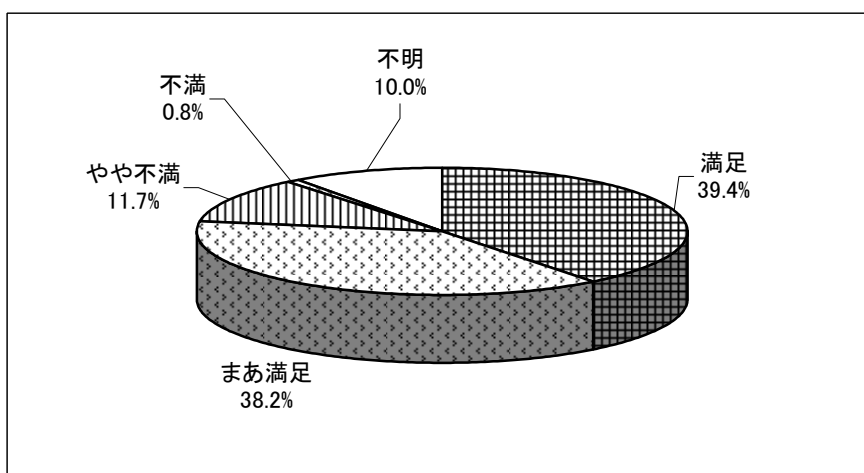

図表 42 利用しているサービス別 通っている施設の満足度[N=660]

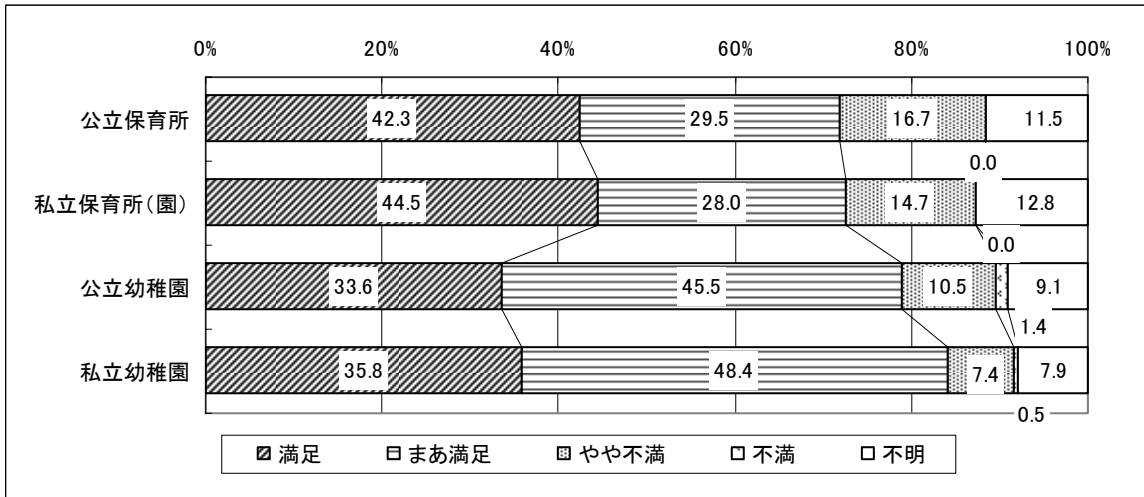

(9) 不満理由

不満理由については、「利用できる時間」が 39.0%と最も高く、次いで「利用料金」が 35.4%となっています。

図表 43 不満理由[N=82;複数回答]

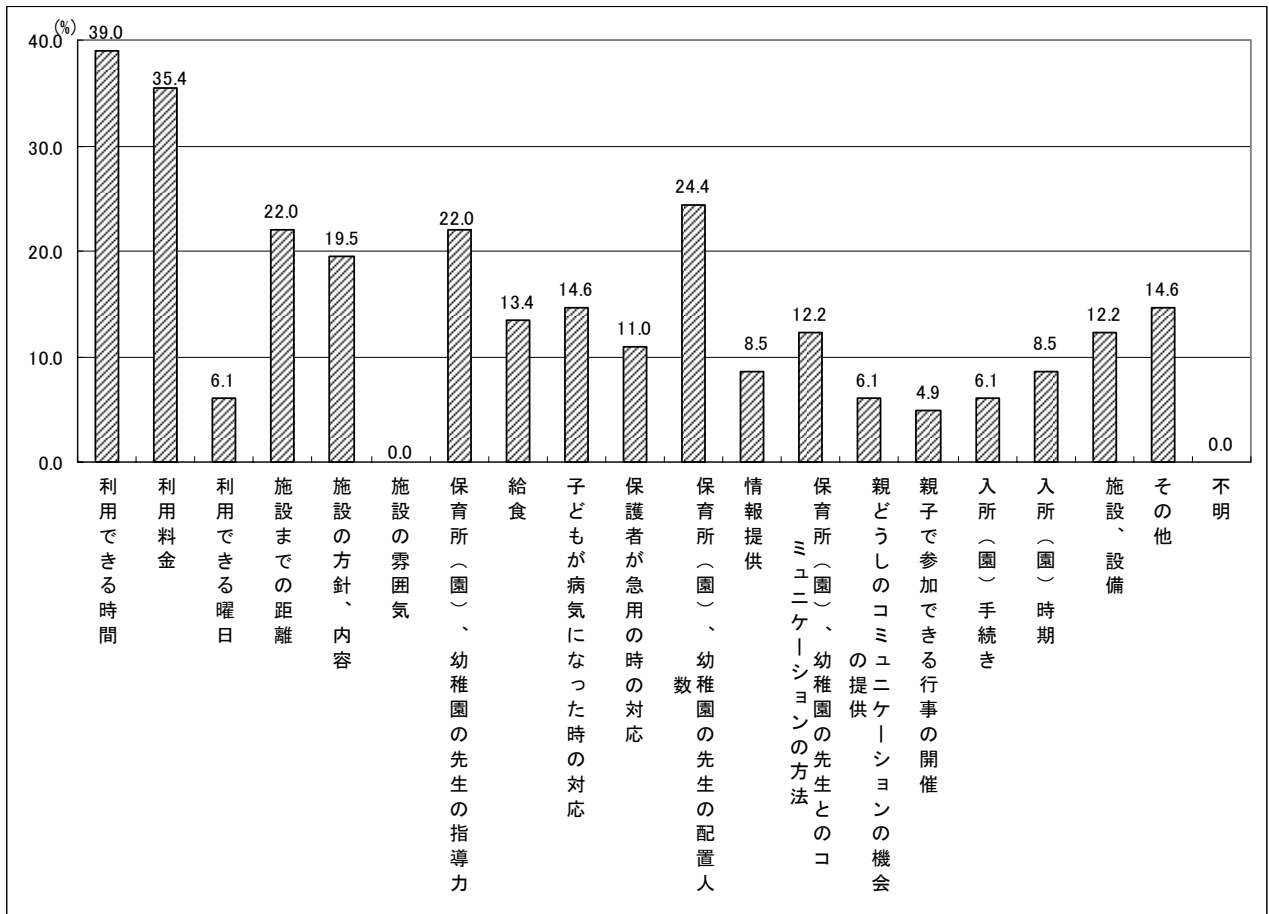

(10) 保育所（園）の一時保育の利用希望

家庭で保育している人に保育所（園）の一時保育を利用してみたいと思うかきいたところ、「利用希望はない」が 50.0%、「利用したい」が 43.9%となっています。年齢別にみると、1歳、2歳では「利用したい」とする人が半数を超えています。一方、0歳では、「利用希望はない」人が半数を超えています。

一時保育の利用を希望する人に、利用を開始したい年齢についてきいたところ、「3歳」が 35.4%と最も高く、次いで「2歳」（29.1%）、「1歳」（20.1%）となっています。

また、利用したい日数（週当たり）については、「3日」が 28.3%と最も高く、次いで「5日」（22.4%）、「1日」（22.0%）となっています。

図表 44 保育所（園）の一時保育の利用希望[N=578]

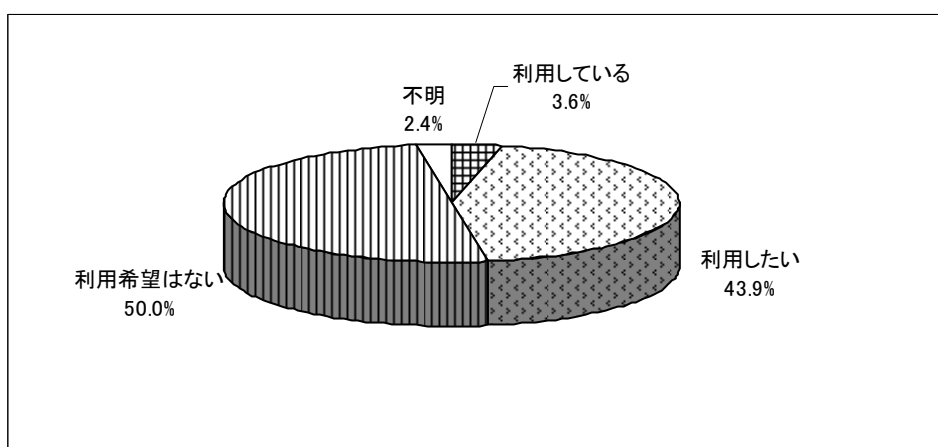

図表 45 年齢別 保育所（園）の一時保育の利用希望[N=578]

	合計	利用して いる	利用したい	利用希望 はない	不明
合計	578	3.6	43.9	50.0	2.4
0歳	125	1.6	42.4	53.6	2.4
1歳	145	3.4	51.7	44.1	0.7
2歳	116	3.4	54.3	39.7	2.6
3歳	111	7.2	40.5	48.6	3.6
4歳	72	2.8	20.8	72.2	4.2
5歳	2	0.0	0.0	100.0	0.0
6歳	0	-	-	-	-
不明	7	0.0	42.9	57.1	0.0

図表 46 保育所(園)の一時保育の利用を開始したい年齢[N=254]

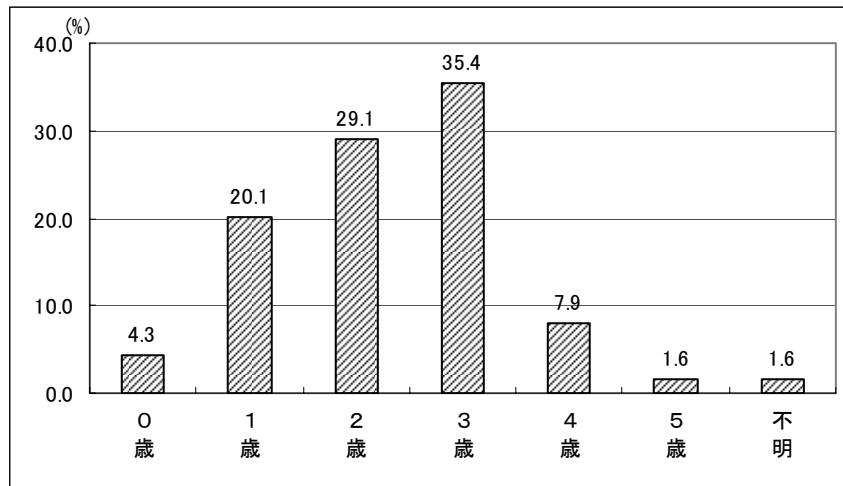

図表 47 保育所(園)の一時保育の利用を開始したい日数(週当たり)[N=254]

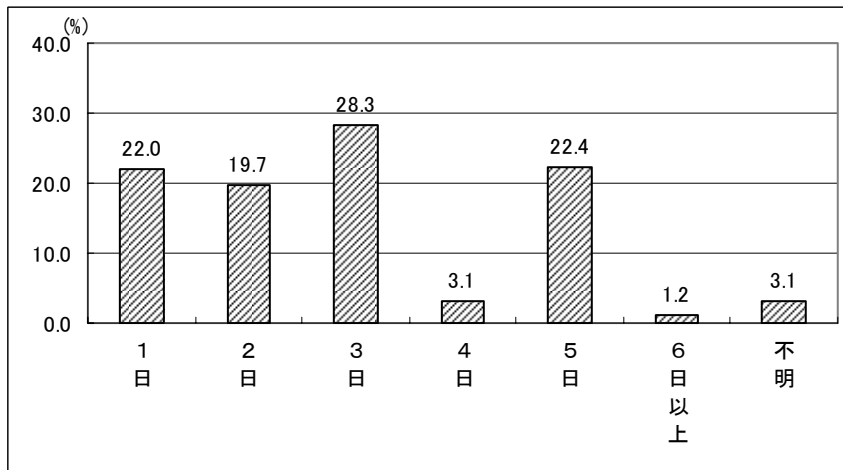

(11) 家庭内で保育している理由について

家庭内で保育している理由についてきいたところ、「自分で子どもを育てたいから」が59.0%と最も高く、次いで「いずれ幼稚園に通わせたいから」が58.3%となっています。

家族構成別にみると、「自分で子どもを育てたいから」、「いずれ幼稚園に通わせたいから」といった上位にあがっているものに大きな違いはみられませんが、その他では、「三世代」で「子どもの面倒をみる家族がいるから」をあげる人の割合が高くなっています。

図表 48 家庭内で保育している理由について[N=578; 複数回答]

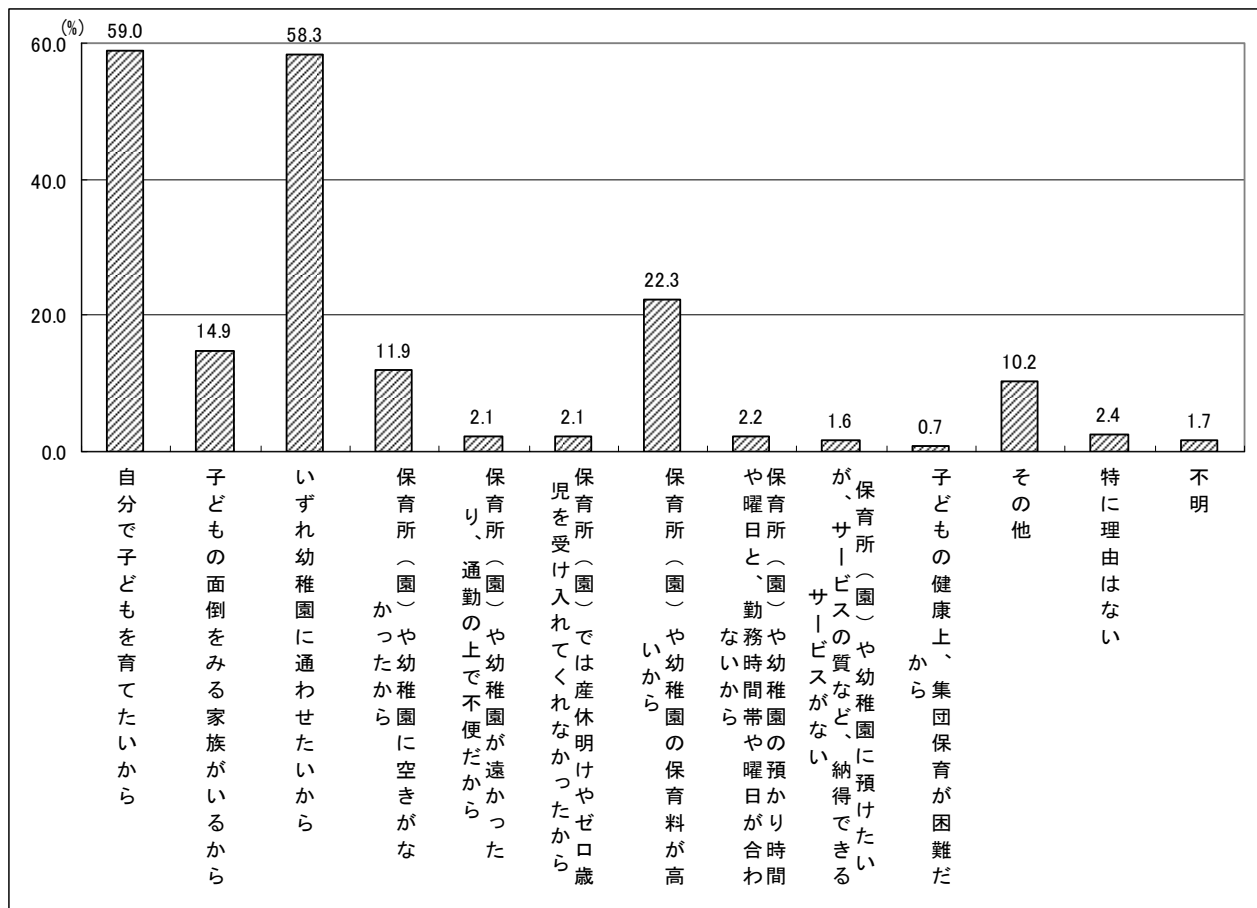

図表 49 家族構成別 家庭内で保育している理由について[N=578;複数回答]

	合計	自分で子どもを育てたいから	子どもの面倒をみる家族がいるから	いずれ幼稚園に通わせたいから	保育所(園)や幼稚園に空きがなかったから	保育所(園)や幼稚園が遠かったり、通勤の上で不便だから	保育所(園)では産休明けやゼロ歳児を受け入れてくれなかったから	保育所(園)や幼稚園の保育料が高いから	保育所(園)や幼稚園の預かり時間や曜日と、勤務時間帯や曜日が合わないから	保育所(園)や幼稚園に預けたいが、サービスの質など、納得できるサービスがない	子どもの健康上、集団保育が困難だから	その他	特に理由はない	不明
合計	578	59.0	14.9	58.3	11.9	2.1	2.1	22.3	2.2	1.6	0.7	10.2	2.4	1.7
一般	511	59.5	13.7	58.9	12.3	2.0	2.2	22.5	2.3	1.4	0.6	11.0	2.5	1.2
三世代	46	56.5	28.3	50.0	10.9	4.3	0.0	15.2	2.2	4.3	0.0	4.3	2.2	6.5
一人親	1	100.0	0.0	0.0	0.0	0.0	0.0	0.0	0.0	0.0	0.0	0.0	0.0	0.0
その他	13	53.8	23.1	69.2	0.0	0.0	0.0	38.5	0.0	0.0	7.7	7.7	0.0	0.0
不明	7	42.9	0.0	57.1	14.3	0.0	14.3	28.6	0.0	0.0	0.0	0.0	0.0	14.3

4. 今後の保育サービスの利用希望

(1) 保育サービスの利用希望

現在の利用の有無に関係なく、平日、保育サービスの利用希望についてきいたところ、「利用したい」が80.1%、「利用希望はない」が17.1%となっています。

図表 50 平日、保育サービスの利用希望[N=1,254]

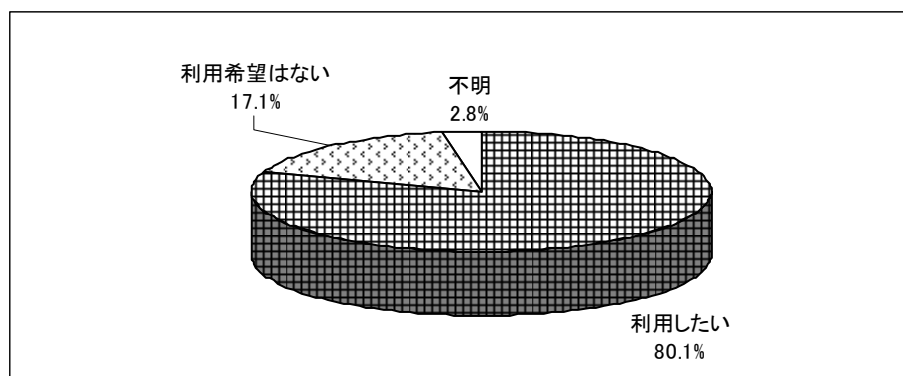

(2) 利用したいサービス

利用したいサービスについては、「私立保育所（園）」が23.9%と最も高く、次いで「公立保育所」（23.4%）、「公立幼稚園」（23.4%）、「私立幼稚園」（22.6%）となっています。年齢別にみると、0歳は「公立保育所」を希望する人の割合が最も高くなっています。また、1～3歳では「公立保育所」、「私立保育所（園）」を希望する人の割合が高く、4歳では「私立幼稚園」、5歳、6歳では「公立幼稚園」が最も高くなっています。さらに、家族構成別にみると、「一般世帯」では「公立保育所」、「私立保育所（園）」、「公立幼稚園」、「私立幼稚園」を希望する人の割合がほぼ同割合となっています。「三世帯世帯」では「私立保育所（園）」、「私立幼稚園」を希望する人の割合が高くなっています。そのほか、就労形態別にみると、「フルタイム×フルタイム」では「私立保育所（園）」、「公立保育所」を、「フルタイム×パート」では「私立保育所（園）」を、「専業主婦（夫）」は「公立幼稚園」をそれぞれあげる人の割合が他に比べて高くなっています。

利用希望日数は、「5日」が65.6%と最も高く、次いで「6日以上」（10.9%）となっています。

また、利用開始の希望年齢については、「3歳」が22.9%と最も高く、次いで「4歳」（11.9%）、「1歳」（11.4%）となっています。希望するサービス別（保育所（園）、幼稚園のみ）にみると、保育所（園）では、「1歳」（21.5%）、「2歳」（18.9%）、「0歳」（18.3%）の希望がほぼ同じ割合で高くなっています。一方、幼稚園では「3歳」が30.1%と最も高く、次いで「4歳」（19.5%）となっています。

図表 51 利用したいサービス[N=1005;2つまで]

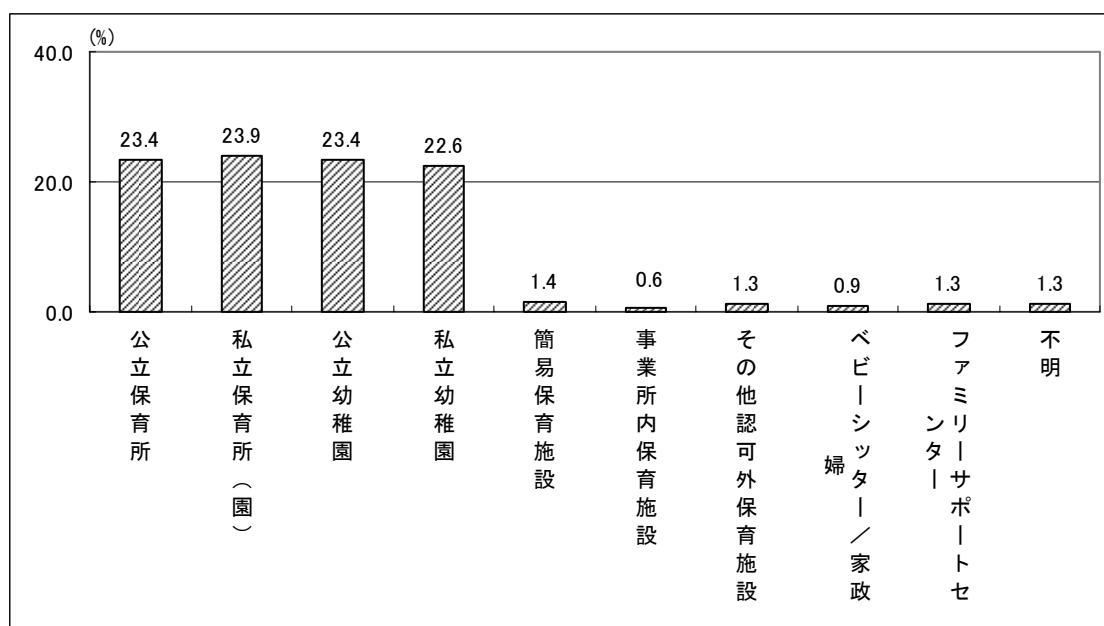

図表 52 年齢別・家族構成別・就労形態別 利用したいサービス[N=1,005; 2 つまで]

		合計	公立保育所	私立保育所 (園)	公立幼稚園	私立幼稚園	簡易保育施設	事業所内保育施設	施設 その他認可外保育	家政婦 ベビーシッター／	ファミリーサポ ーター	不明
合計		1,005	23.4	23.9	23.4	22.6	1.4	0.6	1.3	0.9	1.3	1.3
年齢別	0歳	84	35.7	19.0	19.0	17.9	2.4	0.0	0.0	2.4	2.4	1.2
	1歳	126	34.1	31.7	11.9	11.1	2.4	3.2	1.6	1.6	0.8	1.6
	2歳	133	33.8	33.8	15.8	12.8	0.8	0.0	1.5	0.0	0.8	0.8
	3歳	136	30.1	29.4	16.2	18.4	1.5	0.0	2.2	1.5	0.7	0.0
	4歳	145	18.6	21.4	23.4	29.7	2.8	0.7	1.4	0.0	0.0	2.1
	5歳	195	11.3	15.4	33.8	33.3	0.0	0.5	1.0	1.0	3.1	0.5
	6歳	175	12.0	20.6	34.3	26.9	1.1	0.0	1.1	0.6	1.1	2.3
	不明	11	54.5	18.2	9.1	9.1	0.0	0.0	0.0	0.0	0.0	9.1
家族構成別	一般	887	23.2	23.7	23.9	22.4	1.5	0.7	1.4	0.9	1.2	1.1
	三世帯	78	23.1	25.6	19.2	25.6	1.3	0.0	1.3	0.0	1.3	2.6
	一人親	17	29.4	35.3	23.5	0.0	0.0	0.0	0.0	5.9	5.9	0.0
	その他	11	9.1	0.0	27.3	63.6	0.0	0.0	0.0	0.0	0.0	0.0
	不明	12	41.7	33.3	8.3	8.3	0.0	0.0	0.0	0.0	0.0	8.3
就労形態別	一人親	16	31.3	37.5	18.8	0.0	0.0	0.0	0.0	6.3	6.3	0.0
	フルタイム×フルタイム	164	31.7	49.4	3.0	6.7	0.6	1.2	0.0	3.0	2.4	1.8
	フルタイム×パート	179	21.8	40.2	8.4	21.8	2.8	0.0	1.7	0.6	0.6	2.2
	専業主婦(夫)	601	21.3	11.3	33.9	28.0	1.2	0.7	1.5	0.2	1.2	0.8
	パート×パート	2	0.0	100.0	0.0	0.0	0.0	0.0	0.0	0.0	0.0	0.0
	無職	8	12.5	37.5	12.5	25.0	0.0	0.0	0.0	12.5	0.0	0.0
	その他	27	29.6	25.9	11.1	22.2	3.7	0.0	3.7	0.0	0.0	3.7
	不明	8	25.0	12.5	50.0	12.5	0.0	0.0	0.0	0.0	0.0	0.0

図表 53 利用希望日数[N=1,005; 2つまで]

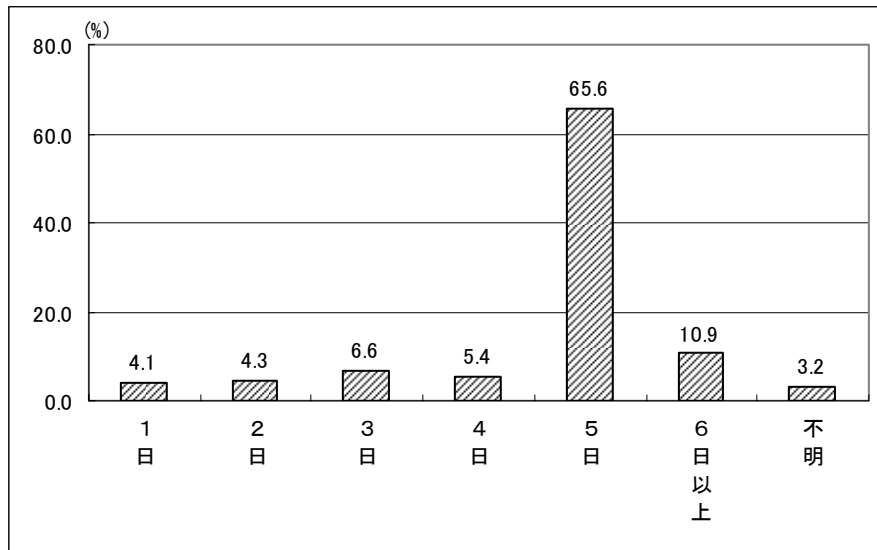

図表 54 利用開始する希望年齢[N=1,005; 2つまで]

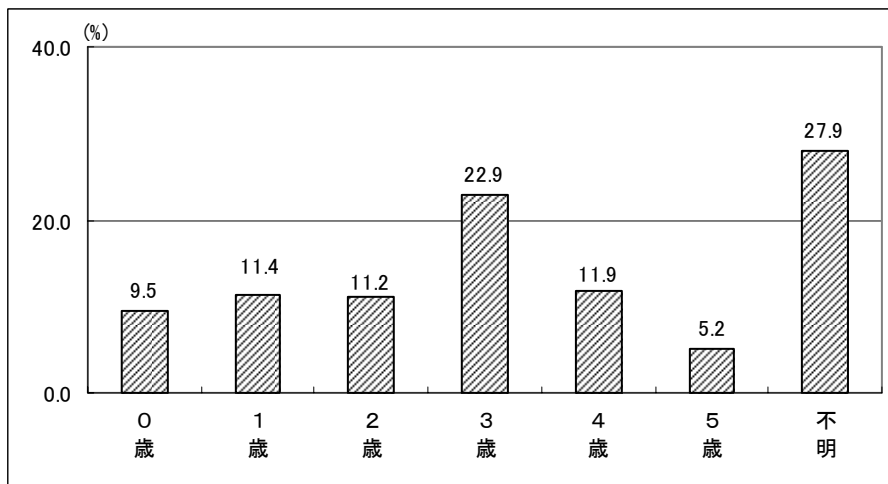

図表 55 利用したいサービス別 利用開始する希望年齢<保育所(園)、幼稚園のみ>[N=937]

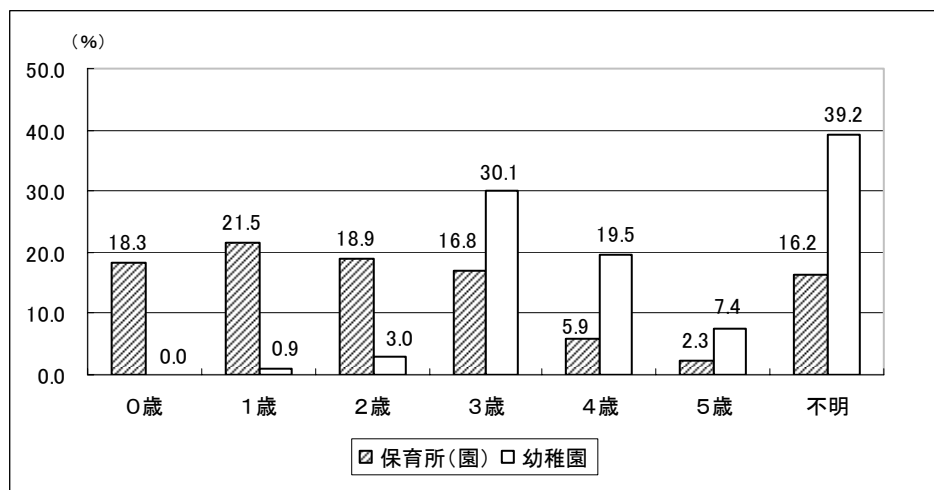

(3) サービスを利用したい主な理由

サービスを利用したい主な理由についてきいたところ、「就労していないが、子どもに集団生活を経験させたい」が21.0%と最も高く、次いで「現在就労している」(19.4%)、「そのうち就労したいと考えている」(15.8%)となっています。

就労形態別にみると、「フルタイム×フルタイム」、「フルタイム×パート」は「現在就労している」をあげる人の割合が高くなっています。また、「フルタイム×パート」では「現在就労しているが、もっと日数や時間を増やしたい」をあげる人の割合も他に比べて高くなっています。一方、「専業主婦(夫)」では、「就労していないが、子どもに集団生活を経験させたい」、「そのうち就労したいと考えている」をあげる人の割合が高くなっています。

また、利用したいサービス別にみると、「公立保育所」では「現在就労している」、「そのうち就労したいと考えている」人の割合がそれぞれ高くなっています。また、「私立保育所(園)」では「現在就労している」を、「公立幼稚園」、「私立幼稚園」では「就労していないが、子どもに集団生活を経験させたい」人の割合が高くなっています。

図表 56 サービスを利用したい主な理由[N=1,005]

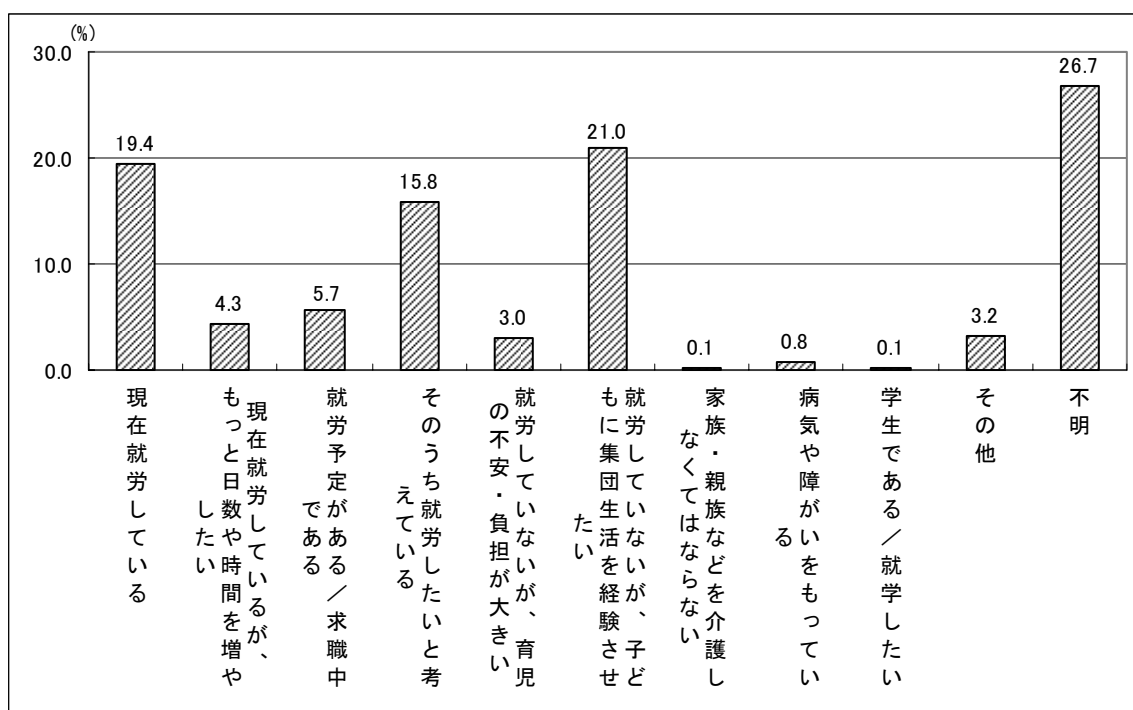

図表 57 就労形態別・利用したいサービス別 サービスを利用したい主な理由[N=1,005]

		合計	現在就労している	現在就労しているが、もっと日数や時間を増やしたい	求職中である	就労予定がある／就労している	そのうち就労したいと考えている	大きい	就労していないが、育児の不安・負担が大きい	就労していないが、子どもに集団生活を体験させたい	ない	家族・親族などを介護しなくてはならない	病気や障がいをもっている	学生である／就学したい	その他	不明
合計		1,005	19.4	4.3	5.7	15.8	3.0	21.0	0.1	0.8	0.1	3.2	26.7			
就労形態別	一人親	16	43.8	6.3	18.8	6.3	0.0	0.0	0.0	0.0	0.0	0.0	25.0			
	フルタイム×フルタイム	164	60.4	4.3	9.1	0.0	0.0	1.8	0.0	0.0	0.0	3.0	21.3			
	フルタイム×パート	179	43.6	19.0	2.2	3.4	0.6	0.6	0.0	0.0	0.0	3.4	27.4			
	専業主婦(夫)	601	1.0	0.0	5.2	24.5	4.5	33.1	0.2	1.0	0.2	3.3	27.1			
	パート×パート	2	50.0	0.0	0.0	0.0	0.0	0.0	0.0	0.0	0.0	0.0	50.0			
	無職	8	0.0	0.0	12.5	12.5	0.0	37.5	0.0	12.5	0.0	0.0	25.0			
	その他	27	11.1	3.7	11.1	14.8	7.4	7.4	0.0	3.7	0.0	3.7	37.0			
	不明	8	12.5	0.0	0.0	0.0	0.0	37.5	0.0	0.0	0.0	0.0	50.0			
利用したいサービス別	公立保育所	235	26.0	5.5	11.1	26.0	3.4	12.3	0.4	1.7	0.4	3.0	10.2			
	私立保育所(園)	240	42.1	7.1	8.8	12.5	2.5	6.7	0.0	0.4	0.0	2.5	17.5			
	公立幼稚園	235	4.3	1.7	0.9	13.6	2.6	39.1	0.0	0.4	0.0	3.0	34.5			
	私立幼稚園	227	4.4	1.8	1.8	11.9	2.2	28.6	0.0	0.9	0.0	2.6	45.8			

(4) 朝の延長保育サービスの利用希望

公立・私立保育所（園）または公立・私立幼稚園を希望する人に朝の延長保育サービスの利用希望をきいたところ、「特に利用したいと思わない」が37.5%と最も高く、次いで「朝8時～利用したい」（15.8%）となっています。

図表 58 朝の延長保育サービスの利用希望[N=937]

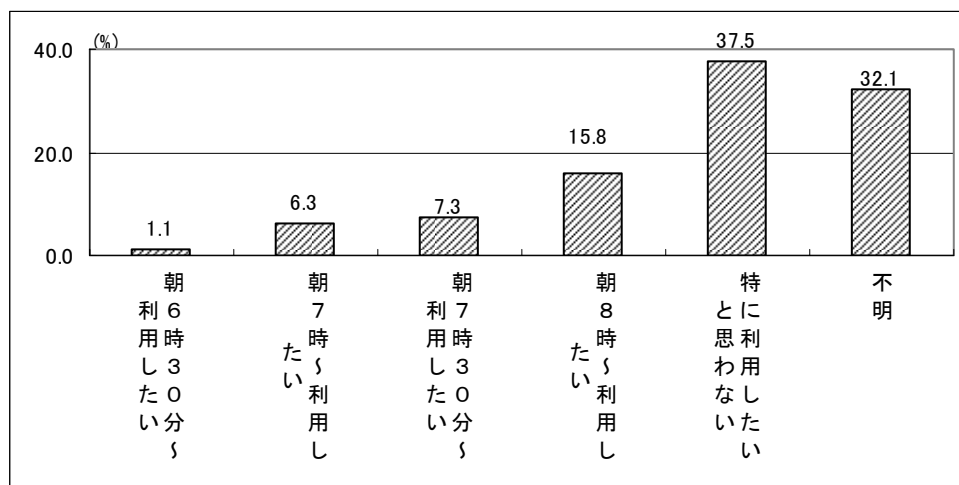

(5) 夕方の延長保育サービスの利用希望

公立・私立保育所（園）または公立・私立幼稚園を希望する人に夕方の延長保育サービスの利用希望をきいたところ、「特に利用したいと思わない」が36.9%と最も高く、次いで「夕方7時まで利用したい」（21.5%）となっています。

図表 59 夕方の延長保育サービスの利用希望[N=937]

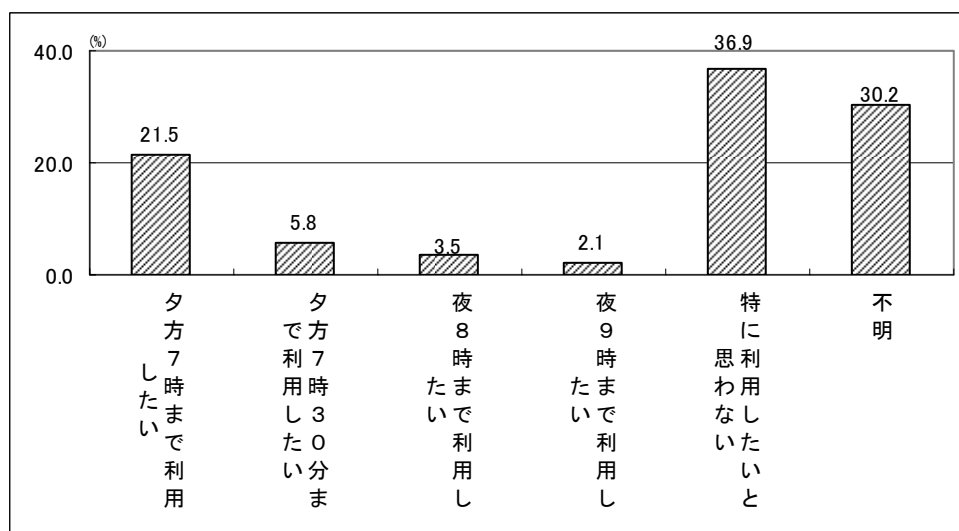

(6) 夜間・深夜の保育サービスの恒常的な利用希望について

公立・私立保育所（園）を希望する人に、夜間・深夜の保育サービスの恒常的な利用希望についてきいたところ、「利用したいと思わない」が 62.3%、「利用したい」が 12.6%となっています。

図表 60 夜間・深夜の保育サービスの恒常的な利用希望について[N=475]

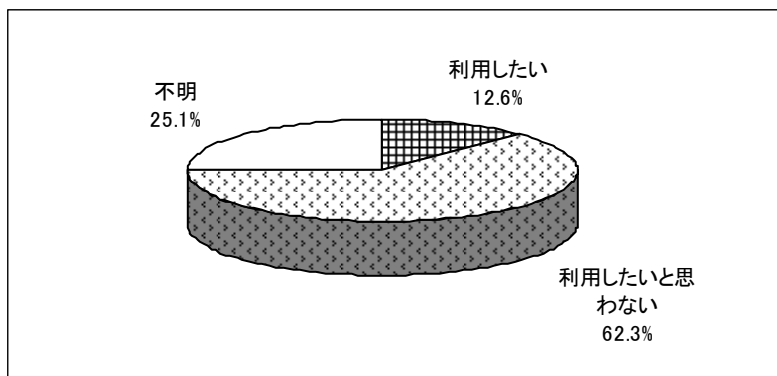

(7) 夜間・深夜の保育サービスの利用を希望する理由

夜間・深夜の保育サービスの利用を希望する理由については、「他に保育する人がいないから」が 41.7%と最も高く、次いで「夜勤があるから」(28.3%) となっています。

図表 61 夜間・深夜の保育サービスの利用を希望する理由[N=60; 複数回答]

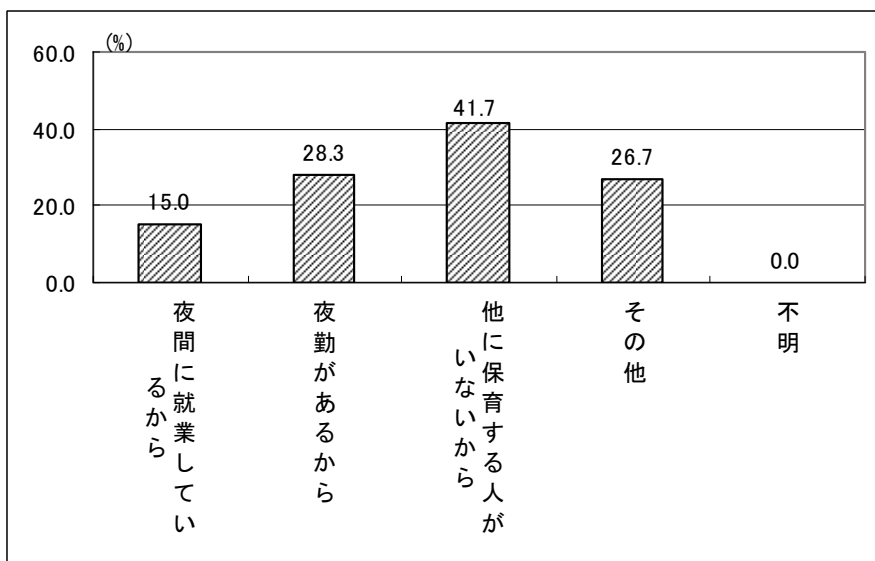

(8) 日曜日・祝日の保育サービスの利用希望

現在の利用の有無に関係なく、日曜日と祝日の保育サービスの利用希望についてきいたところ、「ほぼ毎週利用したい」(2.5%)、「月に1～2日利用したい」(10.5%)といった利用したい人が13.0%、「利用希望はない」人が84.6%となっています。

就労形態別にみると、「フルタイム×フルタイム」、「フルタイム×パート」は「ほぼ毎週利用したい」、「月に1～2日利用したい」をあげる人の割合が19.5～29.5%となっています。特に「月に1～2日利用したい」をあげる人の割合が高くなっています。

図表 62 日曜日・祝日の保育サービスの利用希望[N=1,254]

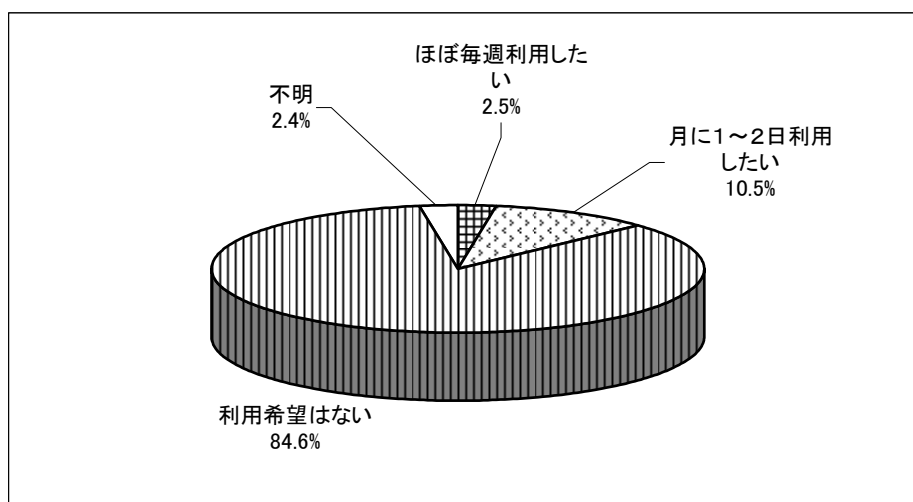

図表 63 就労形態別 日曜日・祝日の保育サービスの利用希望[N=1,254]

	合計	ほぼ毎週利用したい	月に1～2日利用したい	利用希望はない	不明
合計	1,254	2.5	10.5	84.6	2.4
一人親	16	0.0	12.5	68.8	18.8
フルタイム×フルタイム	183	5.5	24.0	67.2	3.3
フルタイム×パート	195	3.1	16.4	77.9	2.6
専業主婦(夫)	805	1.7	5.7	91.3	1.2
パート×パート	3	33.3	0.0	33.3	33.3
無職	9	0.0	33.3	66.7	0.0
その他	33	0.0	12.1	78.8	9.1
不明	10	0.0	10.0	70.0	20.0

(9) サービスを利用したい主な理由

サービスを利用したい主な理由についてきいたところ、「日曜・祝日が出勤だから」が39.9%と最も高くなっています。

図表 64 サービスを利用したい主な理由[N=163]

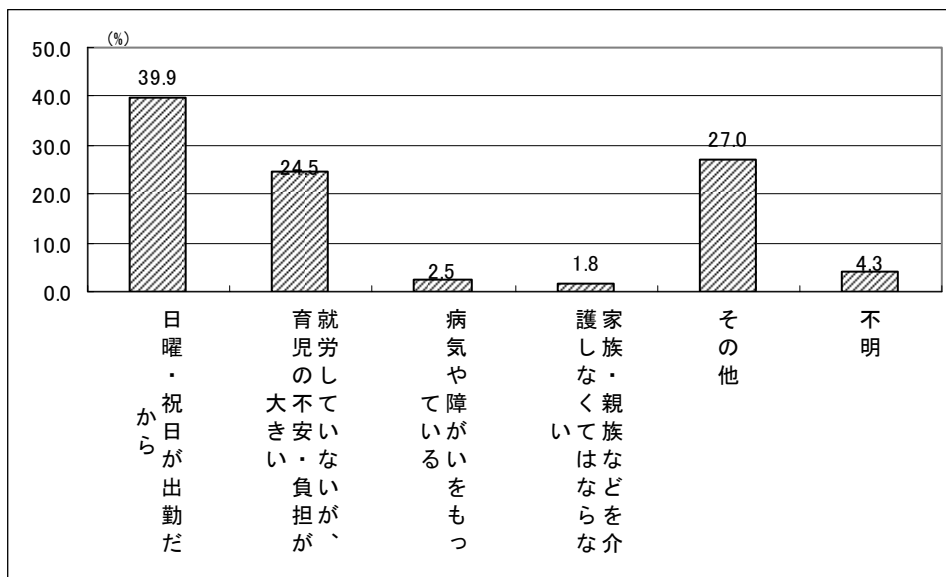

(10) この1年間に病気やけがで通常の保育サービスが利用できなかったことの有無

保育サービスを利用している人に、この1年間に、宛名のお子さんが病気やけがで通常の保育サービスが利用できなかったことがあるかきいたところ、「あった」が55.8%、「なかった」が31.4%となっています。年齢別にみると、1歳、2歳では「あった」人の割合が76.5～81.5%と高くなっていますが、5歳、6歳では「あった」人の割合は50%を下回っています。

あった人にその対処方法についてきいたところ、「母親が休んだ」が62.2%と最も高く、次いで「(同居者を含む)親族・知人に預けた」が36.1%となっています。

そのとき、できれば施設に預けたいと思ったかきいたところ、「預けたいとは思わない」が53.0%、「できれば施設等に預けたい」が42.2%となっています。また、預けたいと思う日数は「1～5日」が半数を占めています。平均では、7.6日となっています。

図表 65 この1年間に、宛名のお子さんが病気やけがで通常の保育サービスが利用できなかったことの有無 [N=660]

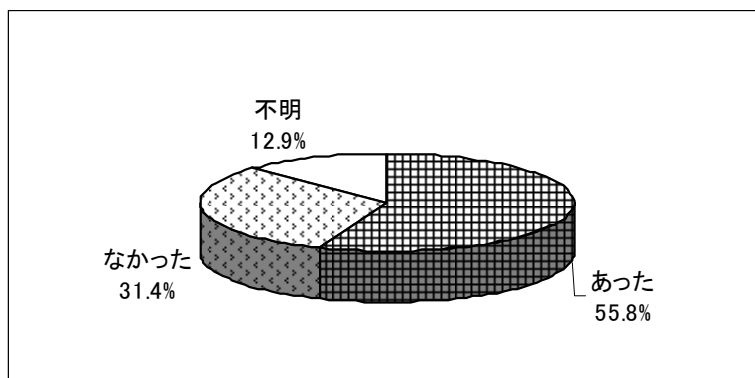

図表 66 年齢別 この1年間に、宛名のお子さんが病気やけがで通常の保育サービスが利用できなかったことの有無 [N=660]

	合計	あった	なかった	不明
合計	660	55.8	31.4	12.9
0歳	2	100.0	0.0	0.0
1歳	34	76.5	17.6	5.9
2歳	54	81.5	14.8	3.7
3歳	63	73.0	23.8	3.2
4歳	114	54.4	32.5	13.2
5歳	203	46.8	34.0	19.2
6歳	181	49.7	37.6	12.7
不明	9	33.3	44.4	22.2

図表 67 対処方法[N=368;複数回答]

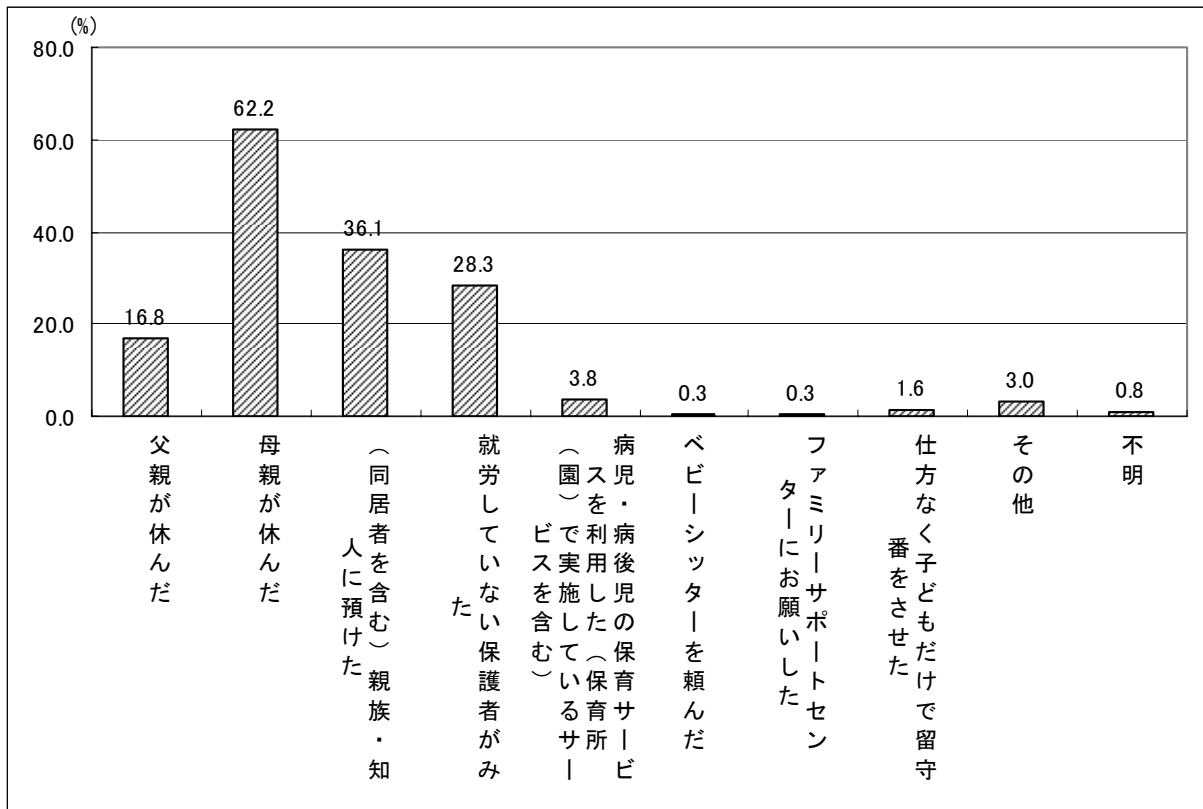

図表 68 施設の利用希望[N=268]

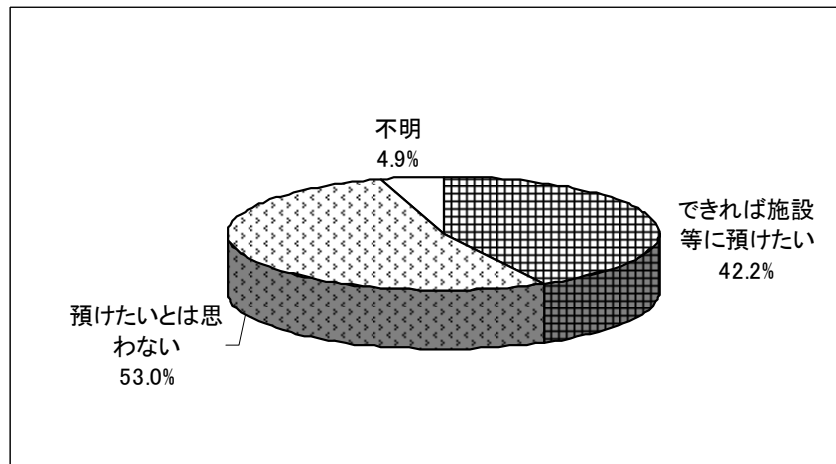

図表 69 施設の利用希望日数[N=268]

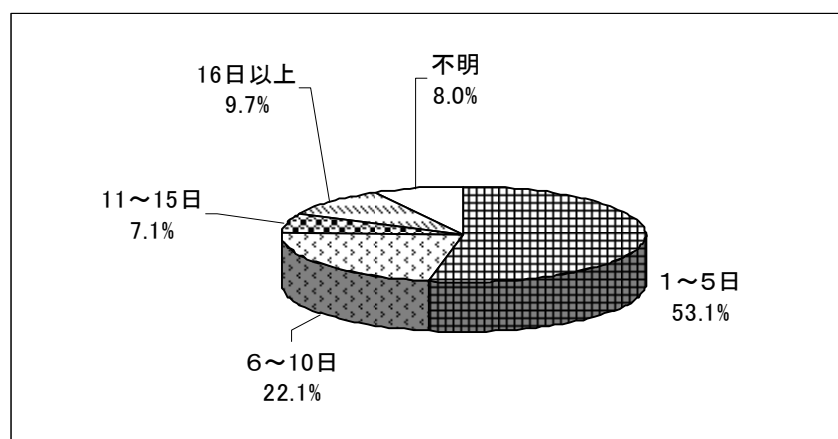

(11) この1年間に、保護者の用事により、泊りがけで家族以外に預けなければならないことの有無

この1年間に、保護者の用事により、泊りがけで家族以外に預けなければならないことがあったかきいたところ、「なかった」が79.1%、「あった」が18.3%となっています。

あった人にその対処方法について聞いたところ、「(同居者を含む)親族・知人に預けた」が82.6%と最も高く、次いで「仕方なく子どもを連れて用事をした」が13.9%となっています。

図表 70 この1年間に、保護者の用事により、泊りがけで家族以外に預けなければならないことの有無[N=1,254]

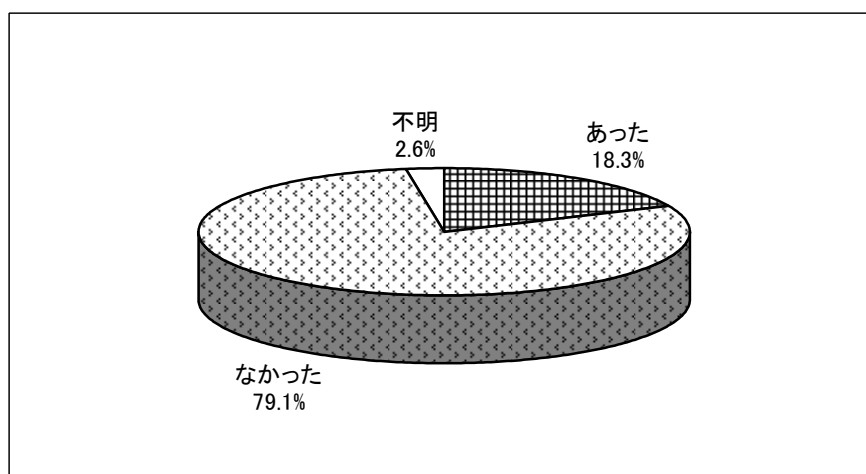

図表 71 対処方法[N=230;複数回答]

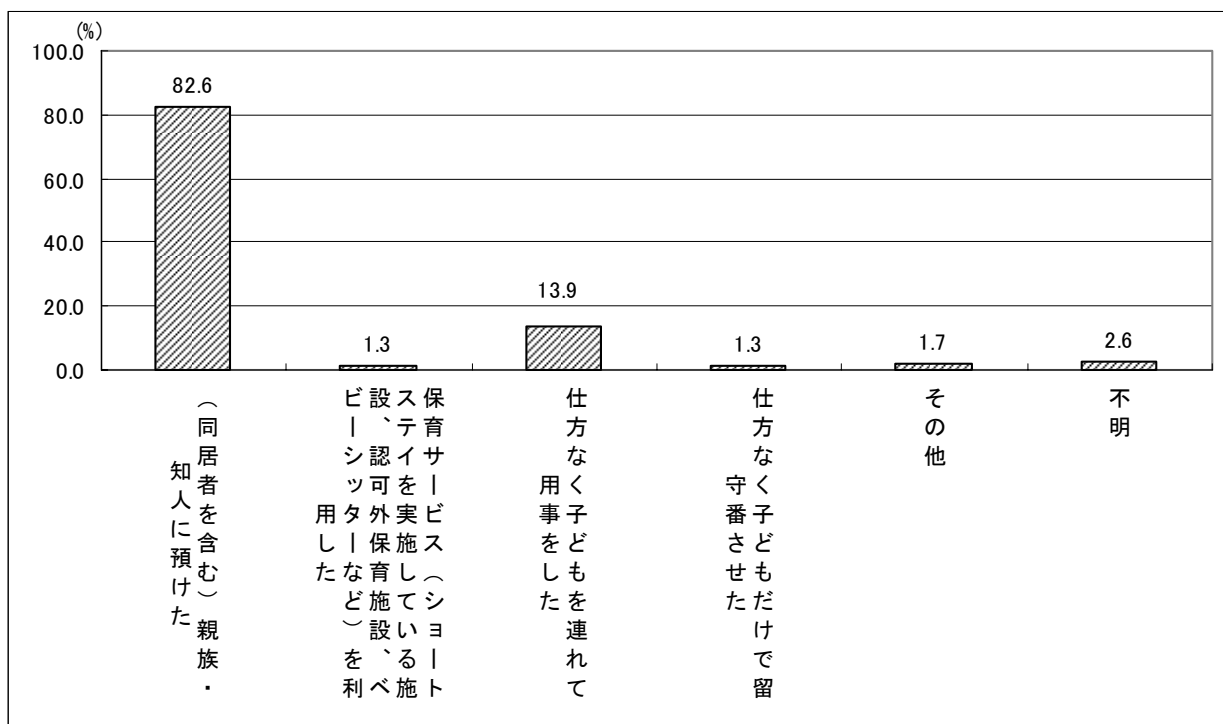

(12) 放課後児童室の利用意向

来年度就学予定の児童をもつ保護者に、放課後児童室の利用意向についてきいたところ、「利用したい」が51.4%、「利用したいとは思わない」が45.9%となっています。

利用したい人に、週当たりの利用希望日数をきいたところ、「5日」が46.2%と最も高くなっており、次いで「6日以上」(21.5%)となっています。平均で4.6日となっています。

図表 72 放課後児童室の利用意向[N=181]

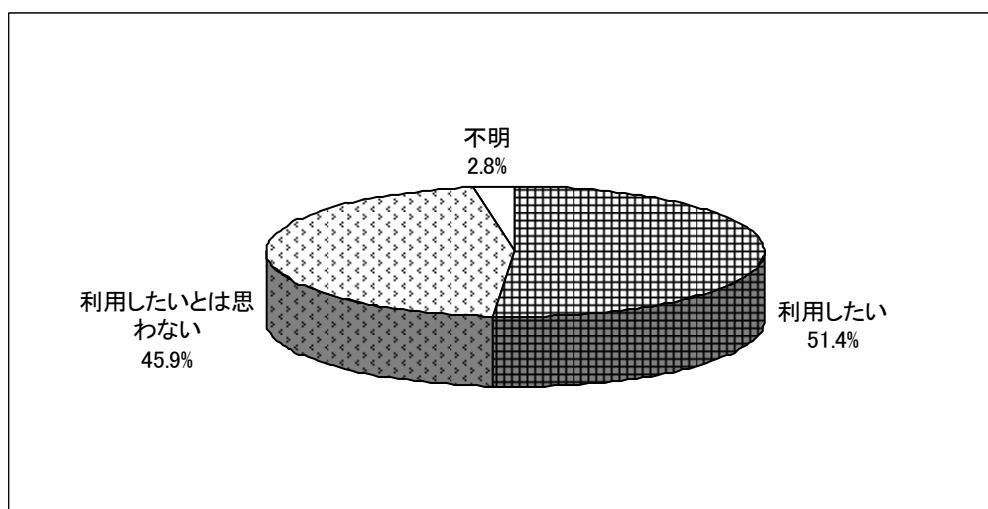

図表 73 放課後児童室の利用希望日数(週当たり)[N=93]

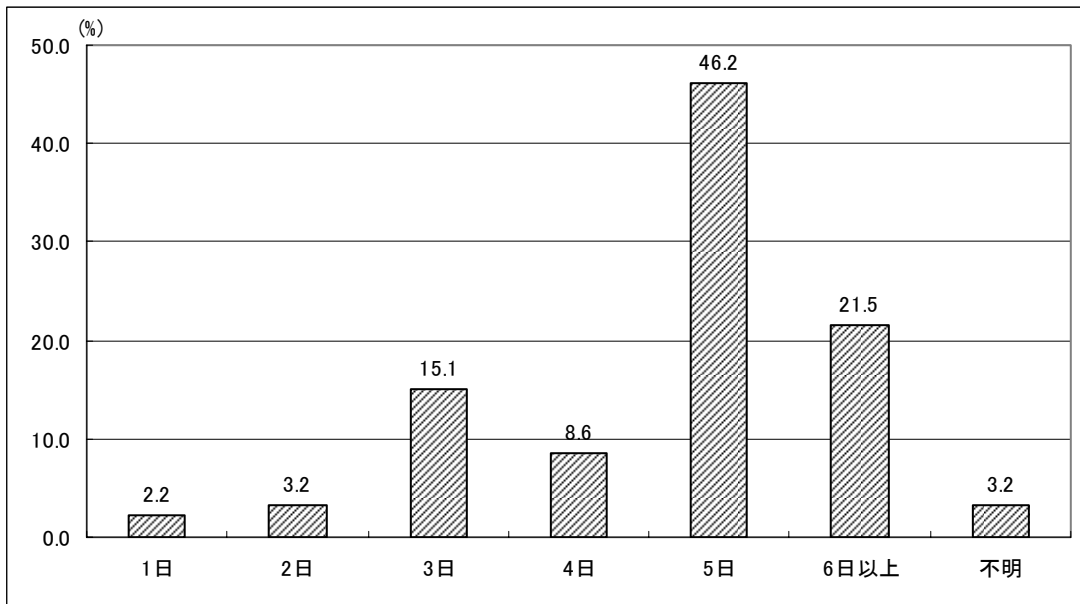

(13) ベビーシッターの利用状況

ベビーシッターの利用状況についてきいたところ、「利用していない」が93.5%、利用しているのが0.4%で、「子どもの病気・けが等の緊急時に利用している」人が多くなっています。

図表 74 ベビーシッターの利用状況[N=1,254; 複数回答]

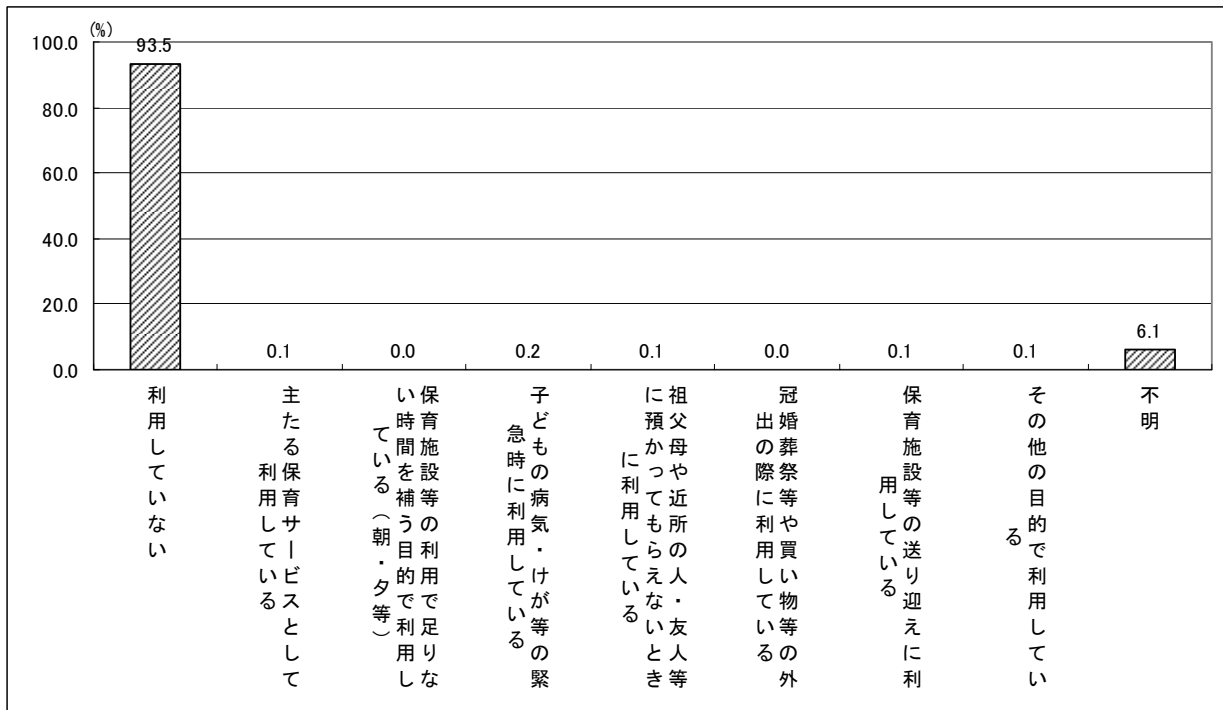

(14) 今後のベビーシッターの利用意向

今後のベビーシッターの利用意向についてきいたところ、「利用したいとは思わない」が89.1%、「利用したい」が5.5%となっています。利用したい人の1か月当たりの平均利用希望日数は3.6日、1回当たりの時間は4.0時間となっています。

図表 75 今後のベビーシッターの利用意向[N=1,254]

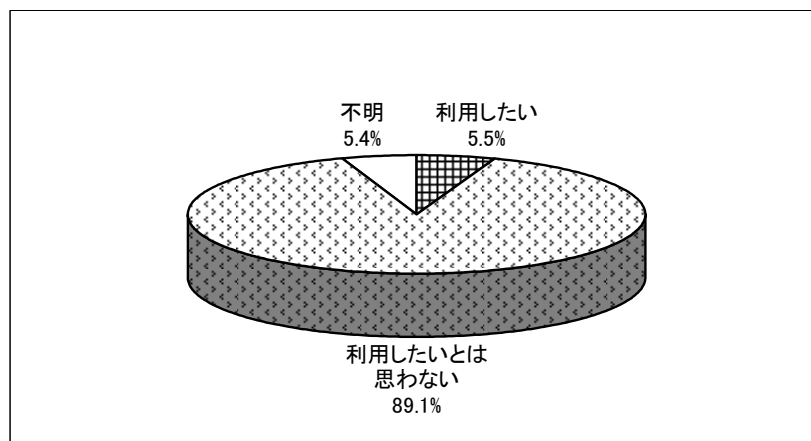

(15) ファミリーサポートセンターの利用状況

ファミリーサポートセンターの利用状況についてきいたところ、「利用していない」が94.3%、何らかの理由で利用しているのは1.5%で、なかでも「保育施設等の利用で足りない時間を補う目的で利用している（朝・夕等）」、「子どもの病気・けが等の緊急時に利用している」人が多くなっています。

図表 76 ファミリーサポートセンターの利用状況[N=1,254; 複数回答]

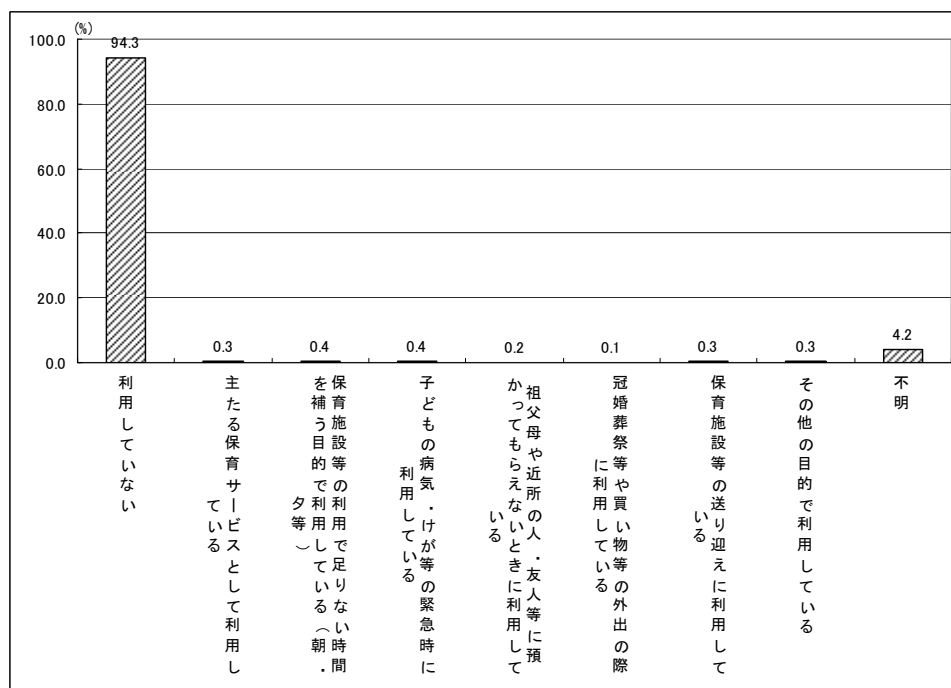

(16) 今後のファミリーサポートセンターの利用意向

今後のファミリーサポートセンターの利用意向についてきいたところ、「利用したいとは思わない」が78.6%、「利用したい」が14.8%となっています。利用したい人の1か月当たりの平均利用希望日数は4.3日、1回当たりの時間は3.3時間となっています。

図表 77 ファミリーサポートセンターの利用意向[N=1,254]

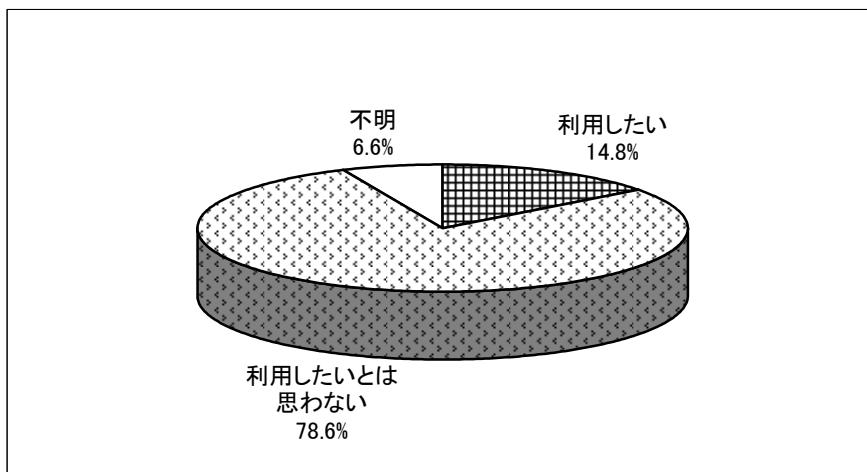

5. その他の保育サービスの利用状況・利用意向

(1) その他の保育サービスの利用状況

その他の保育サービスの利用状況については、利用したことがある人の割合が高いのは「保育所（園）や幼稚園の園庭開放」（53.9%）、「地域子育て支援センター（わんぱくプラザ、元気っ子くらぶ）」（27.0%）、「子育てお・う・え・んBook、保健事業案内」（25.8%）となっています。また、「知っているが利用したことがない」といった人を含めて認知度が高いサービスは、「保育所（園）や幼稚園の園庭開放」、「地域子育て支援センター（わんぱくプラザ、元気っ子くらぶ）」は76.8～91.5%が知っているとなっています。一方、知らない人の割合が高いのは「東大阪子ども家庭センターにおける相談」、「ショートステイ」です。

図表 78 その他の保育サービスの利用状況[N=1,254]

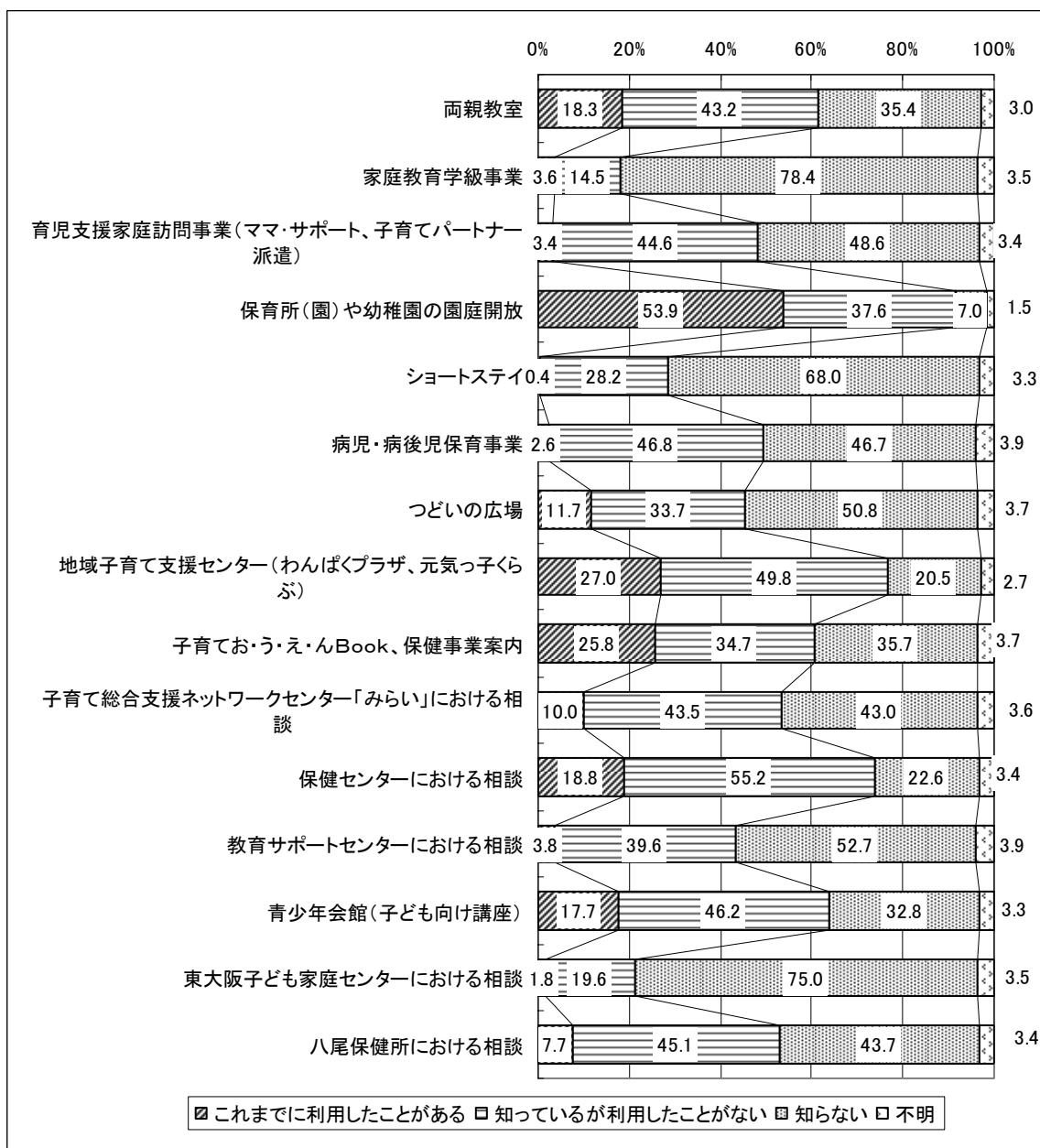

(2) 今後のその他の保育サービスの利用意向

今後のその他の保育サービスの利用状況については、利用したことがある人の割合が高い「保育所（園）や幼稚園の園庭開放」、「地域子育て支援センター（わんぱくプラザ、元気っ子くらぶ）」、「子育てお・う・え・んBook、保健事業案内」については今後の利用意向も高くなっています。

図表 79 その他の保育サービスの利用意向[N=1,254]

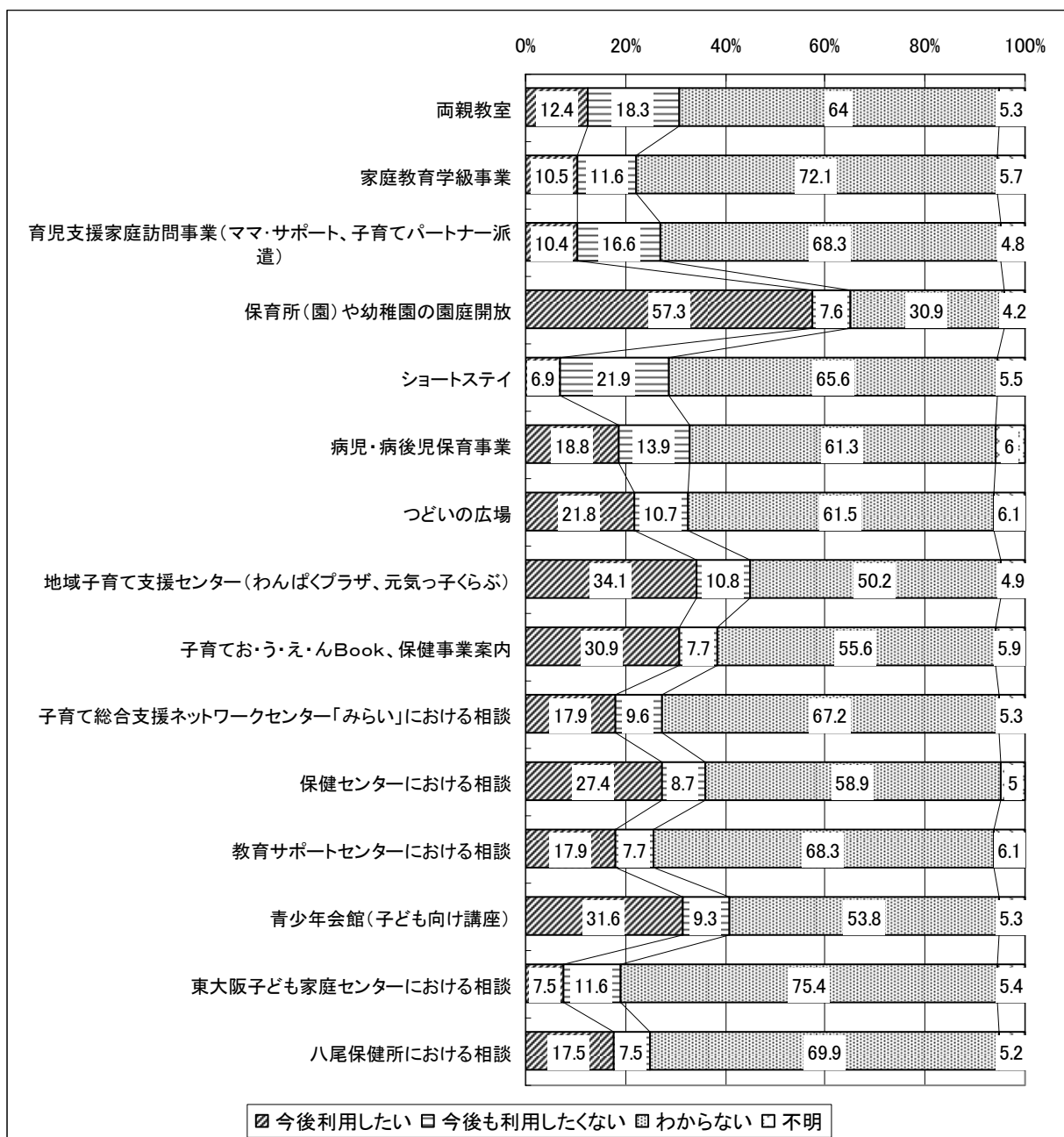

(3) つどいの広場や地域子育て支援センターを現在利用していない理由

つどいの広場や地域子育て支援センターを現在利用していない理由についてきいたところ、「特に理由はない」が25.3%と最も高く、次いで「地域のサービスの利便性（立地・開催時間・日数等）が悪く利用しづらい」が16.8%となっています。

図表 80 現在利用していない理由[N=1,116; 複数回答]

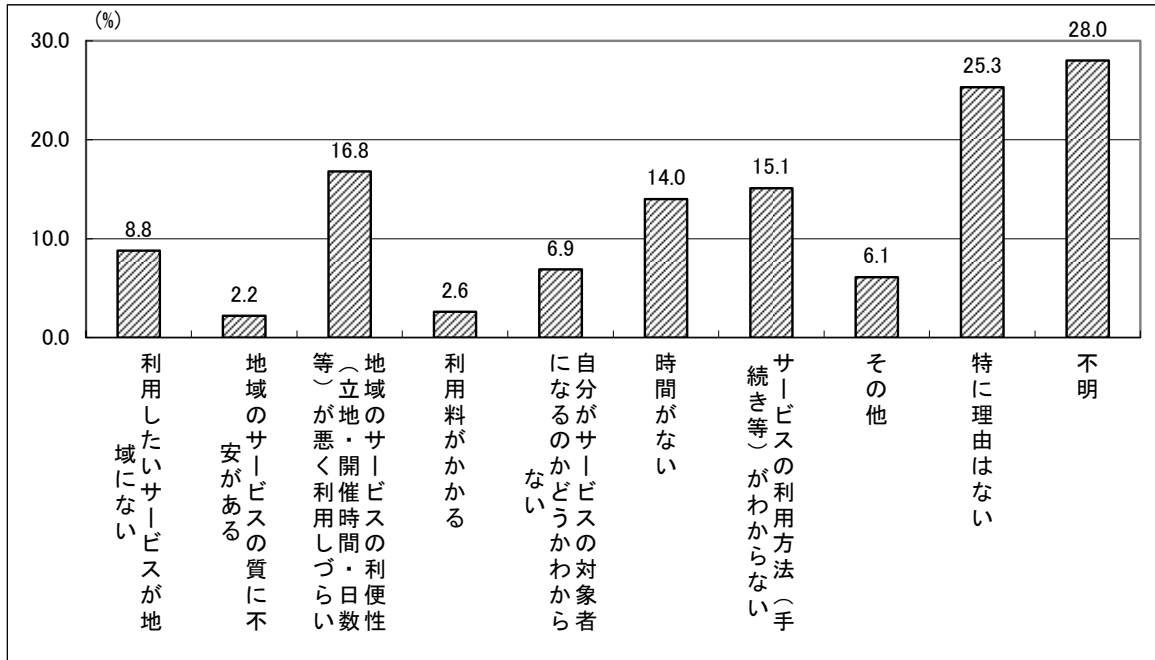

(4) 子育てに関する事業の認知状況

子育てに関する事業の認知状況についてきいたところ、「こども110番事業」の認知度は高く、64.3%となっています。一方、「青色回転灯パトロール」は知っている人は14.2%となっています。

図表 81 子育てに関する事業の認知状況[N=1,254]

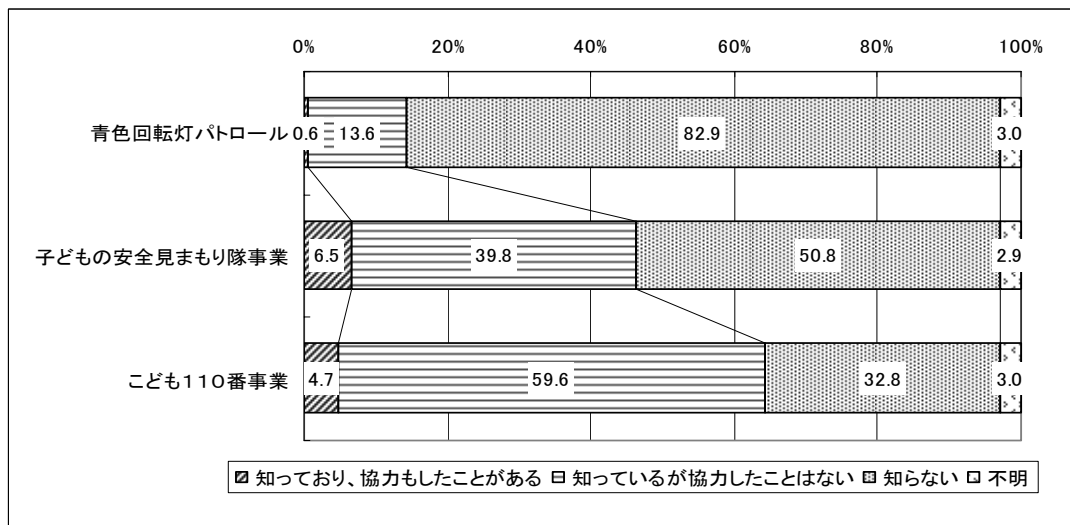

(5) 子育てに関する事業の今後の協力意向

子育てに関する事業の今後の協力意向についてきいたところ、「子どもの安全見まもり隊事業」、「こども110番事業」は「協力したい」人がそれぞれ34.1%、37.7%となっています。また、「青色回転灯パトロール」は「協力したい」人が17.6%と、他に比べてやや低いものの、現在の認知度に比べると関心が高いといえます。

図表 82 子育てに関する事業の今後の協力意向[N=1,254]

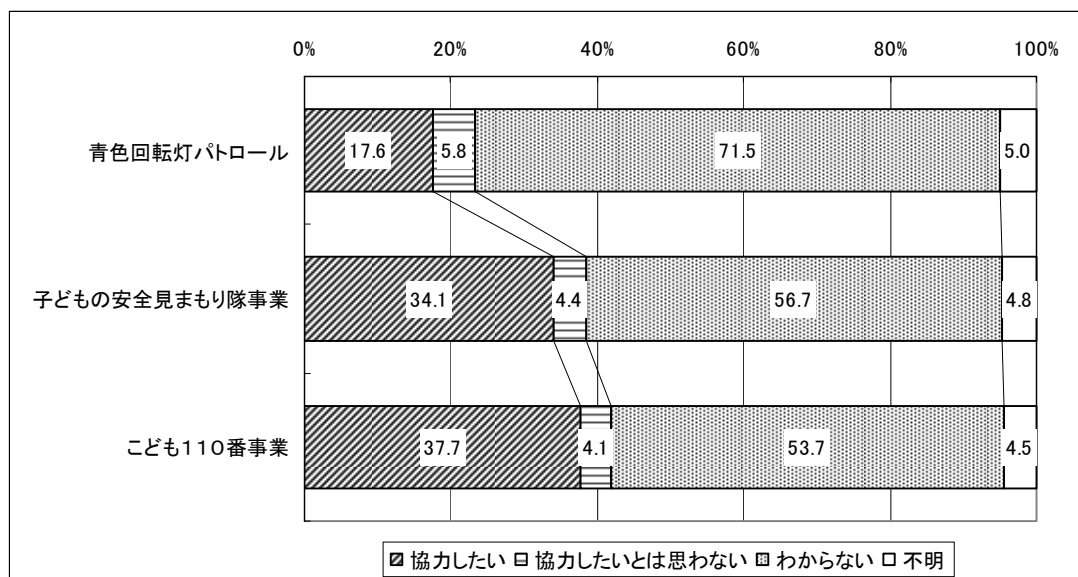

6. 子育てに関する情報の入手方法や相談相手

(1) 不安や悩み

子どもに関する不安や悩みについてきいたところ、「病気」が52.6%と最も高く、次いで「子どもの友だちづきあい（いじめなどを含む）に関すること」（41.2%）となっています。子どもの年齢別にみると、上位にあがっているものに大きな違いはみられないものの、0歳は「病気」、「発達や子どもの行動」、「食事や栄養」、「ことば」などをあげる人の割合が他に比べて高くなっています。また、2歳では「食事や栄養」を、3歳では「子どもの心に関すること」、「子どもと過ごす時間がとれないこと」を、5歳では「子どもの教育に関すること」を、6歳では「子どもの教育に関すること」、「子どもの友だちづきあい（いじめなどを含む）に関すること」をあげる人の割合が他に比べて高くなっており、子どもの年齢や発達に応じてやや不安や悩みが異なっていることがうかがえます。

また、親に関する不安や悩みについては、「子育てに係る出費がかさむこと」が36.9%と最も高く、次いで「仕事や自分のやりたいこと、夫婦で楽しむことなど自分の時間が十分とれないこと」（30.5%）となっています。

図表 83 <子どもに関する>不安や悩み[N=1,254;複数回答]

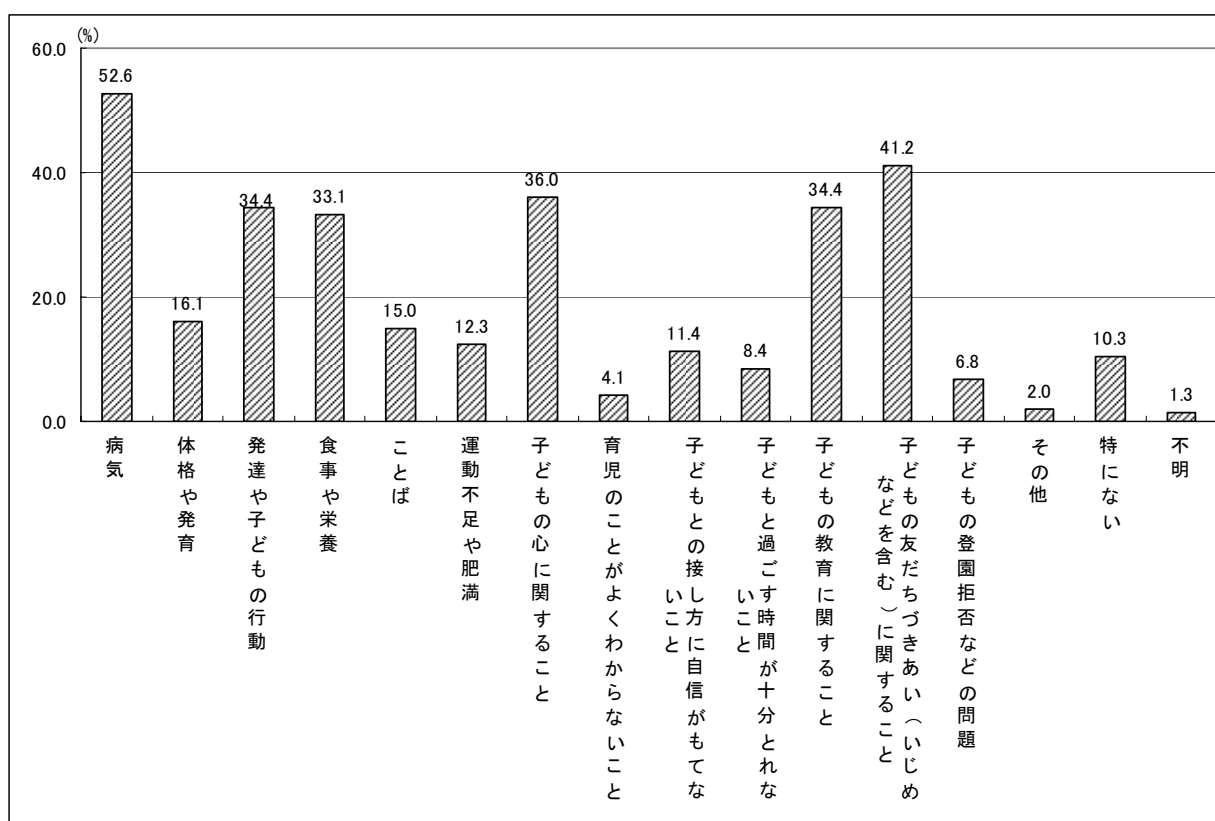

図表 84 年齢別 <子どもに関する>不安や悩み[N=1,254;複数回答]

	合計	病気	体格や発育	発達や子どもの行動	食事や栄養	ことば	運動不足や肥満	子どもの心に関すること	育児のことがよくわからないこと	子どもの接し方に自信がもてないこと	子どもと過ごす時間が十分とれないこと	子どもの教育に関すること	子どもの友だちつきあい(いじめなどを含む)に関すること	子どもの登園拒否などの問題	その他	特になし	不明
合計	1,254	52.6	16.1	34.4	33.1	15.0	12.3	36.0	4.1	11.4	8.4	34.4	41.2	6.8	2.0	10.3	1.3
0歳	129	69.0	20.9	43.4	44.2	20.9	12.4	27.9	10.1	11.6	3.1	26.4	33.3	8.5	0.8	8.5	0.0
1歳	181	56.9	16.6	35.9	37.0	14.4	8.3	32.6	7.7	13.3	7.2	24.9	34.3	3.9	2.2	9.4	0.6
2歳	172	50.6	20.9	29.7	41.3	15.1	15.7	27.9	2.3	10.5	7.0	32.0	30.8	5.8	2.9	11.0	2.3
3歳	181	52.5	19.3	37.0	33.1	17.1	15.5	43.1	5.0	13.3	13.8	31.5	42.0	9.4	1.7	11.0	0.6
4歳	188	51.6	11.2	36.2	31.9	18.1	9.0	36.2	2.7	8.5	6.4	37.8	44.1	6.4	1.6	11.2	1.6
5歳	206	48.5	16.0	35.4	27.7	11.2	14.6	39.8	1.5	11.2	10.2	40.3	46.1	6.3	1.9	8.3	1.0
6歳	181	44.2	9.4	27.1	22.7	11.0	11.6	39.8	2.2	11.6	9.4	44.2	54.1	8.3	2.8	12.7	2.2
不明	16	50.0	18.8	18.8	12.5	6.3	0.0	50.0	0.0	12.5	6.3	37.5	43.8	0.0	0.0	6.3	6.3

図表 85 <親に関する>不安や悩み[N=1,254;複数回答]

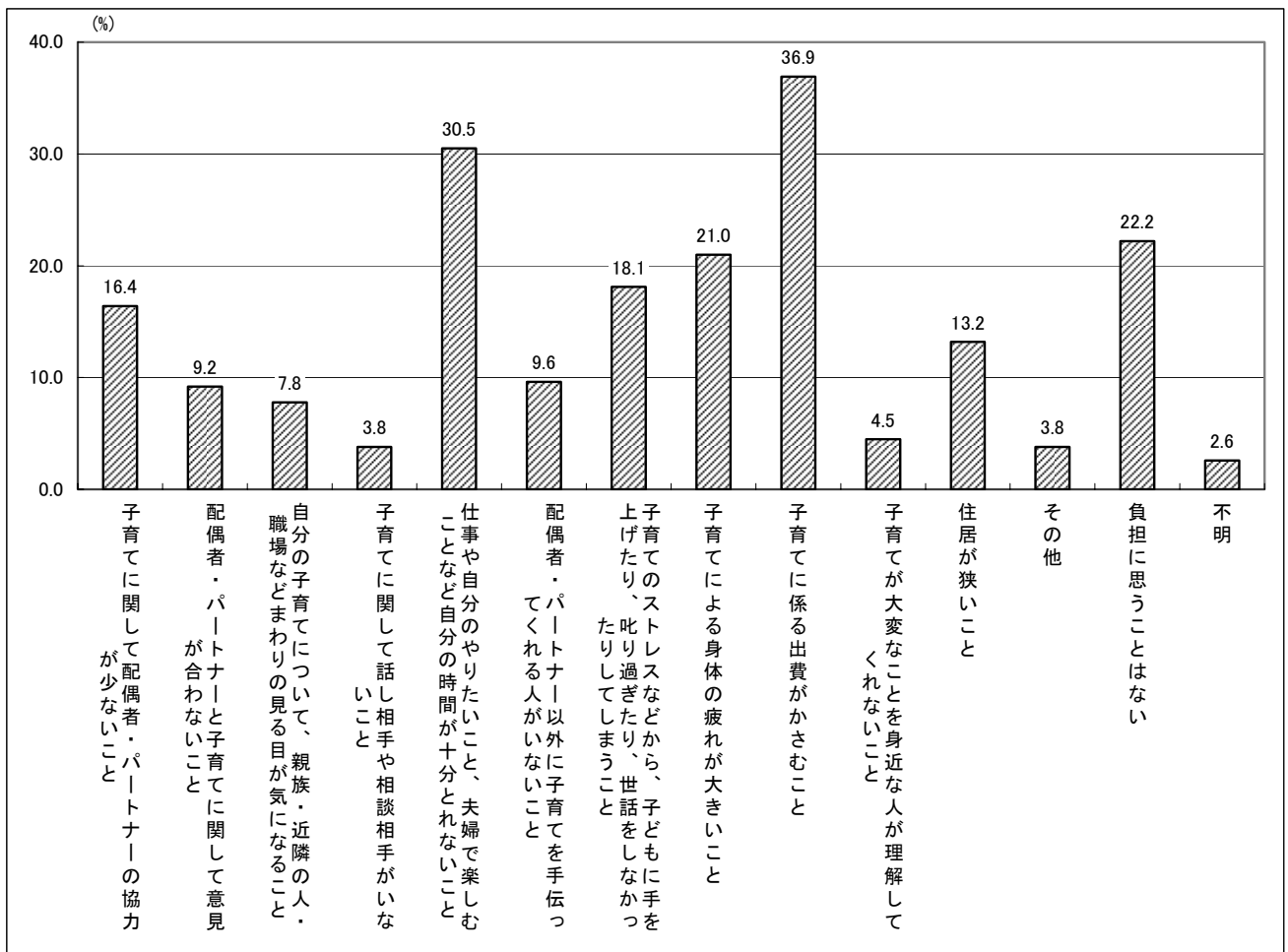

(2) 子育てを楽しんでいるか

自分にとって子育てを楽しんでいるかきいたところ、「つらいと感じることはあるが、楽しいと感じることの方が多い」が56.1%と最も高く、次いで「楽しいと感じる」が23.7%となっており、79.8%が子育てをおおむね楽しいと感じています。一方、「楽しいと感じることはあるが、つらいと感じることの方が多い」、「つらいと感じる」といった人が3.0%います。

図表 86 子育てを楽しんでいるか[N=1,254]

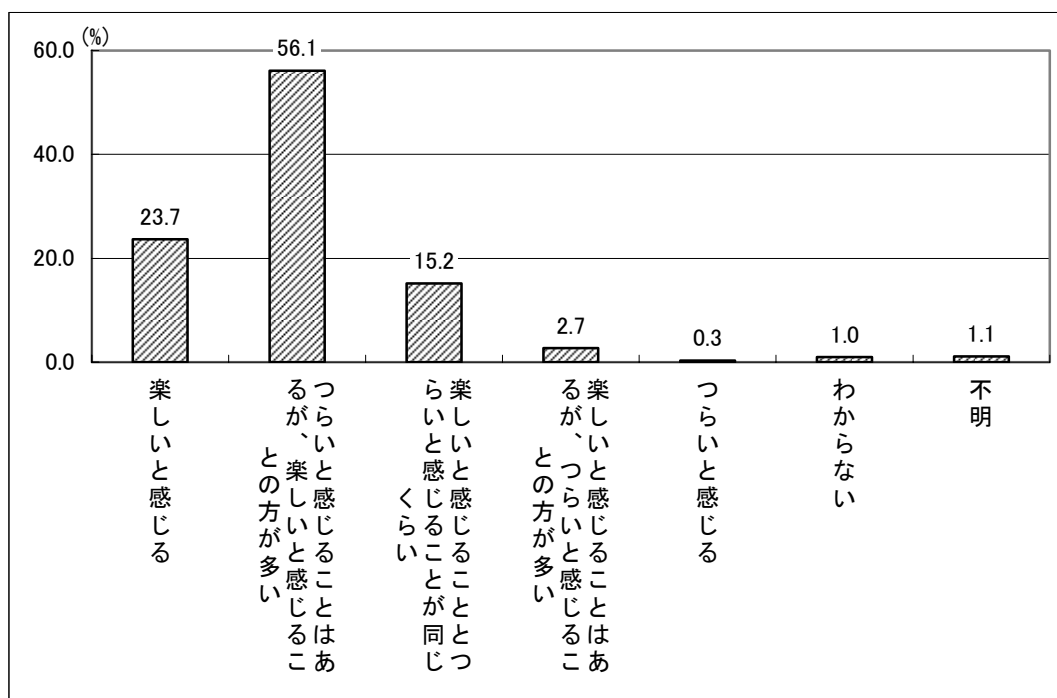

(3) 相談相手

相談相手についてきいたところ、「配偶者・パートナー」が83.5%と最も高く、次いで「(自分または配偶者の)両親」(70.0%)となっています。

図表 87 相談相手[N=1,254;複数回答]

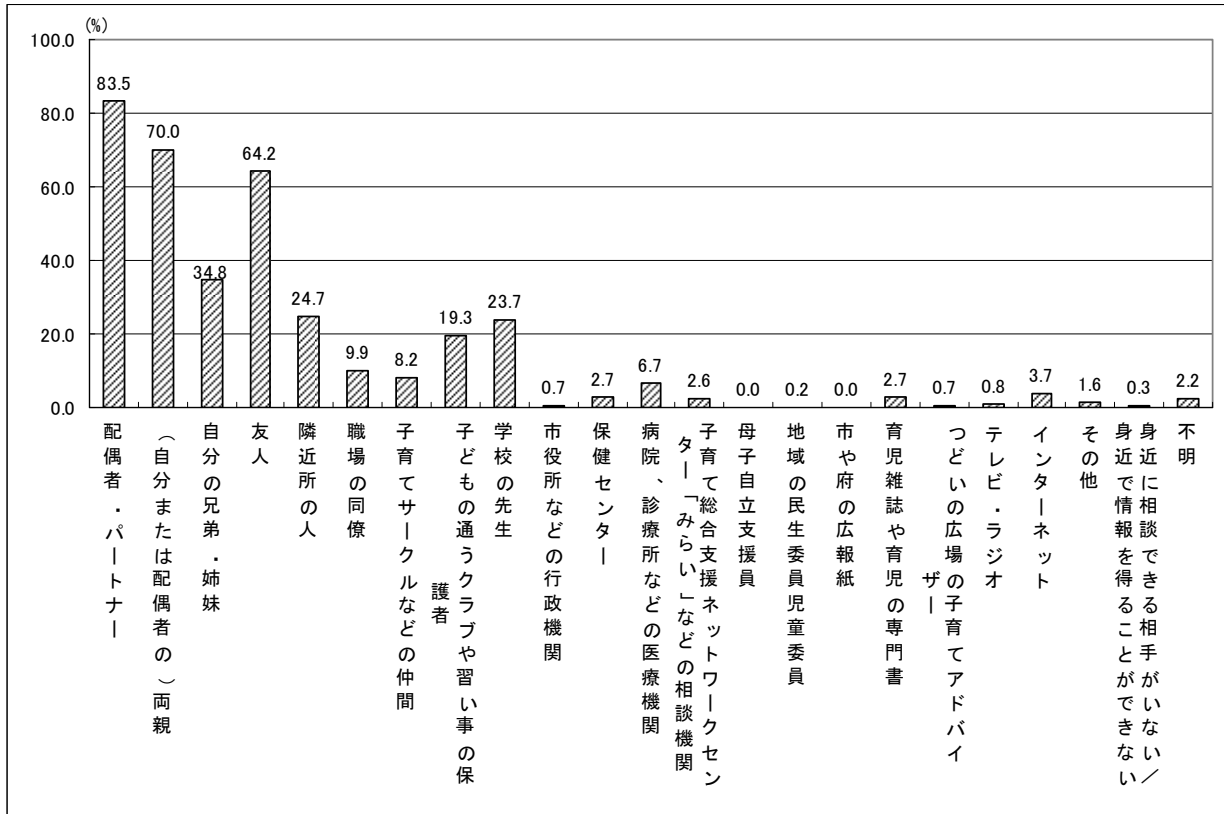

(4) 情報収集している相手

情報収集している相手については、「友人」が64.2%と最も高く、次いで「(自分または配偶者の) 両親」(40.1%)となっています。年齢別にみると、上位にあがっているものに大きな違いはみられないものの、それ以外では、「自分の兄弟・姉妹」、「育児雑誌や育児の専門書」、「インターネット」を、2歳では「子育てサークルなどの仲間」を、5歳では「子どもの通うクラブや習い事の保護者」を、6歳では「隣近所の人」、「子どもの通うクラブや習い事の保護者」をあげる人の割合が他に比べて高くなっており、子どもの年齢や利用しているサービスなどによって付き合いの幅がひろがり、情報収集する相手がやや異なっていることがうかがえます。

図表 88 情報収集している相手[N=1,254;複数回答]

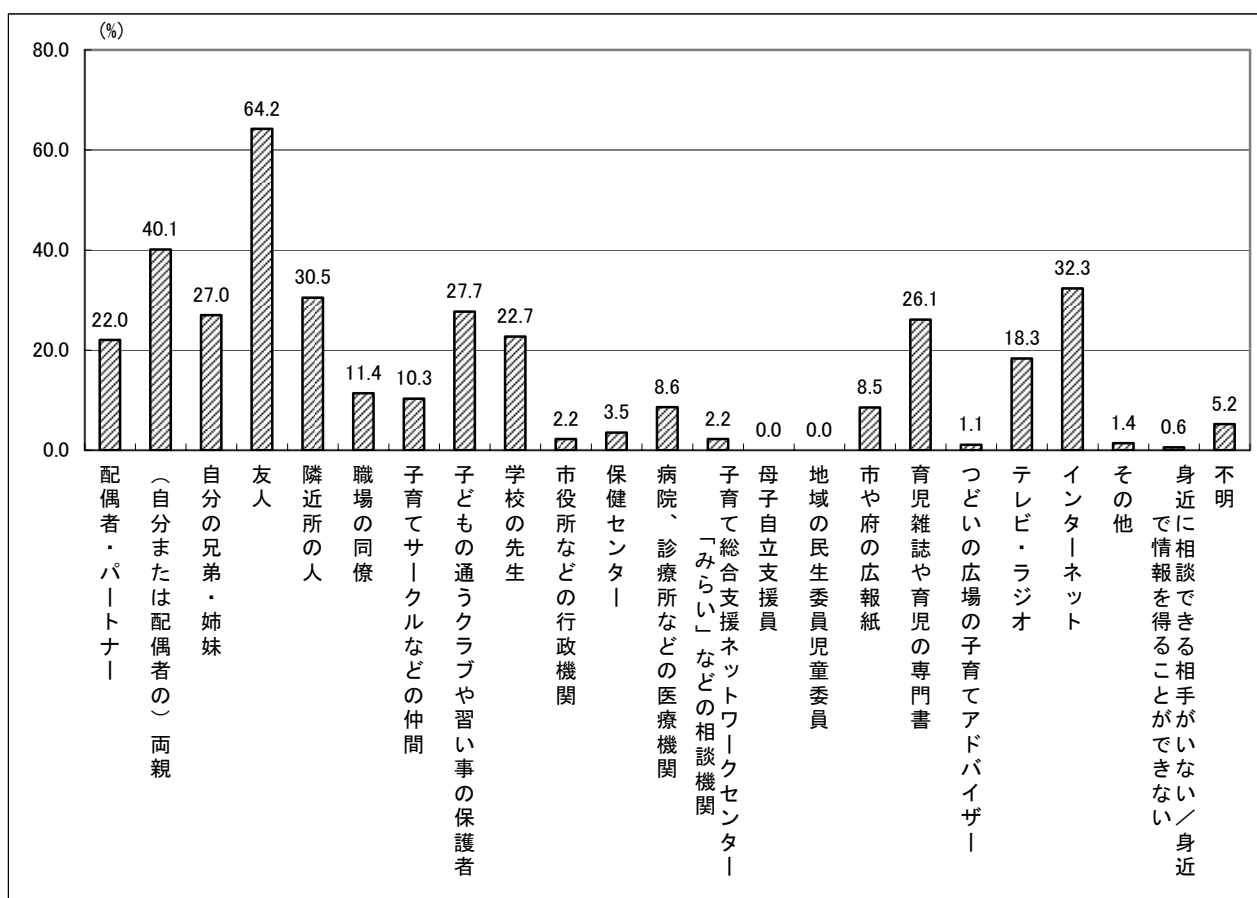

図表 89 年齢別 情報収集している相手[N=1,254;複数回答]

	合計	配偶者・パートナー	(自分または配偶者の)両親	自分の兄弟・姉妹	友人	隣近所の人	職場の同僚	子育てサークルなどの仲間	子どもの通うクラブや習い事の保護者	学校の先生	市役所などの行政機関	保健センター	病院、診療所などの医療機関	子育て総合支援ネットワークセンター「みらい」などの相談機関	母子自立支援員	地域の民生委員児童委員	市や府の広報紙	育児雑誌や育児の専門書	つどいの広場の子育てアドバイザー	テレビ・ラジオ	インターネット	その他	身近に相談できる相手がいない／身近で情報を得ることができない	不明
合計	1,254	22.0	40.1	27.0	64.2	30.5	11.4	10.3	27.7	22.7	2.2	3.5	8.6	2.2	0.0	0.0	8.5	26.1	1.1	18.3	32.3	1.4	0.6	5.2
0歳	129	26.4	54.3	34.1	64.3	22.5	8.5	11.6	8.5	11.6	2.3	7.0	9.3	2.3	0.0	0.0	9.3	41.1	1.6	17.1	56.6	0.8	0.0	0.8
1歳	181	23.2	50.8	28.2	65.2	23.2	9.9	13.3	11.6	15.5	1.7	4.4	10.5	2.2	0.0	0.0	12.2	33.1	2.2	22.7	39.2	0.6	1.1	5.5
2歳	172	22.7	43.0	30.2	59.9	34.3	11.0	13.4	16.3	23.8	4.1	7.0	12.8	1.7	0.0	0.0	10.5	30.2	1.7	19.8	35.5	1.2	1.2	6.4
3歳	181	19.9	41.4	26.0	64.6	27.1	14.4	15.5	16.0	20.4	3.3	2.2	8.8	2.8	0.0	0.0	8.3	24.9	1.7	13.8	27.6	2.2	1.7	6.1
4歳	188	23.9	31.9	28.7	69.1	32.4	8.0	11.2	31.4	19.1	1.6	2.7	5.9	3.2	0.0	0.0	7.4	24.5	0.0	16.0	29.3	1.6	0.0	5.3
5歳	206	15.0	31.6	27.2	64.1	32.5	10.7	3.9	50.5	32.0	1.5	1.0	7.3	1.0	0.0	0.0	6.3	17.5	1.0	21.4	26.2	1.0	0.0	5.3
6歳	181	26.5	34.3	18.2	63.5	39.2	15.5	5.0	51.9	32.0	1.7	2.2	7.2	1.7	0.0	0.0	6.6	17.1	0.0	17.1	21.0	2.2	0.6	5.5
不明	16	6.3	31.3	6.3	43.8	25.0	25.0	6.3	6.3	25.0	0.0	0.0	0.0	6.3	0.0	0.0	6.3	25.0	0.0	18.8	18.8	0.0	0.0	6.3

(5) 子どもを育てていく上で、ほしい情報

子どもを育てていく上で、ほしい情報についてきいたところ、「親子で遊べる場所や催しについて」が57.3%と最も高く、次いで「しつけや遊ばせ方について」(51.3%)となっています。

年齢別にみると、0歳、1歳では、おおむねどの項目においてもほしい情報としてあげている割合が他に比べて高くなっています。また、2歳では「保育所(園)や幼稚園について」を、3歳では「しつけや遊ばせ方について」をあげる人の割合が他に比べて高くなっています。

図表 90 子どもを育てていく上で、ほしい情報[N=1,254;複数回答]

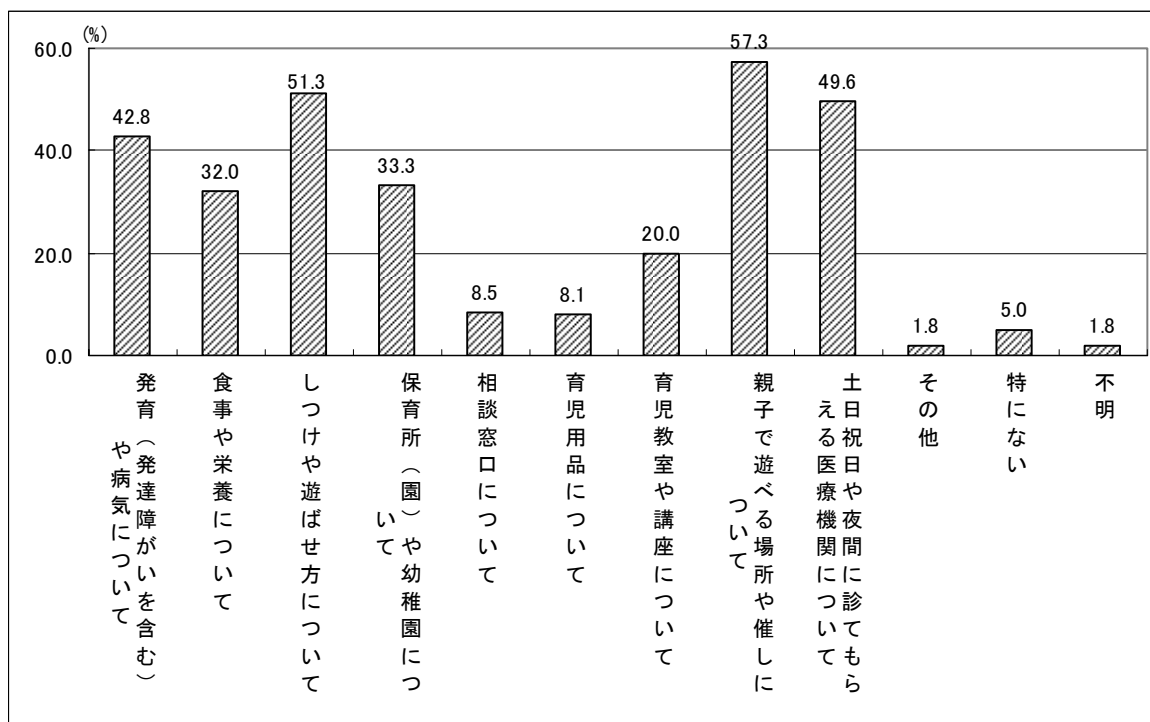

図表 91 年齢別 子どもを育てていく上で、ほしい情報[N=1,254;複数回答]

	合計	発育(発達障がいを含む)や病気について	食事や栄養について	しつけや遊ばせ方について	保育所(園)や幼稚園について	相談窓口について	育児用品について	育児教室や講座について	親子で遊べる場所や催しについて	土日祝日や夜間に診てもらえる医療機関について	その他	特にない	不明
合計	1,254	42.8	32.0	51.3	33.3	8.5	8.1	20.0	57.3	49.6	1.8	5.0	1.8
0歳	129	62.0	45.7	60.5	47.3	10.9	19.4	27.9	62.0	50.4	2.3	1.6	0.0
1歳	181	47.5	42.0	59.7	41.4	8.3	7.7	27.1	64.6	47.5	1.1	1.1	1.7
2歳	172	39.0	29.7	50.0	44.8	5.2	8.1	20.9	66.9	45.9	1.7	4.7	3.5
3歳	181	47.0	34.8	57.5	35.9	11.0	8.3	24.3	60.8	50.3	0.6	1.7	2.2
4歳	188	39.4	26.6	44.7	31.9	10.6	5.9	16.0	58.0	49.5	2.7	6.4	1.6
5歳	206	37.9	24.8	47.1	20.9	5.8	4.4	15.5	52.4	51.9	2.4	6.8	1.0
6歳	181	34.8	26.0	43.6	19.3	9.4	7.7	12.2	40.3	52.5	1.7	10.5	2.2
不明	16	25.0	25.0	43.8	6.3	0.0	0.0	12.5	43.8	37.5	0.0	18.8	6.3

(6) 子育てに関する情報・相談についての希望

子育てに関する情報・相談についての希望についてきいたところ、「家の近くにあること」が46.7%と最も高く、次いで「簡単に情報が入手できること」(35.2%)となっています。

図表 92 子育てに関する情報・相談についての希望[N=1,254;複数回答]

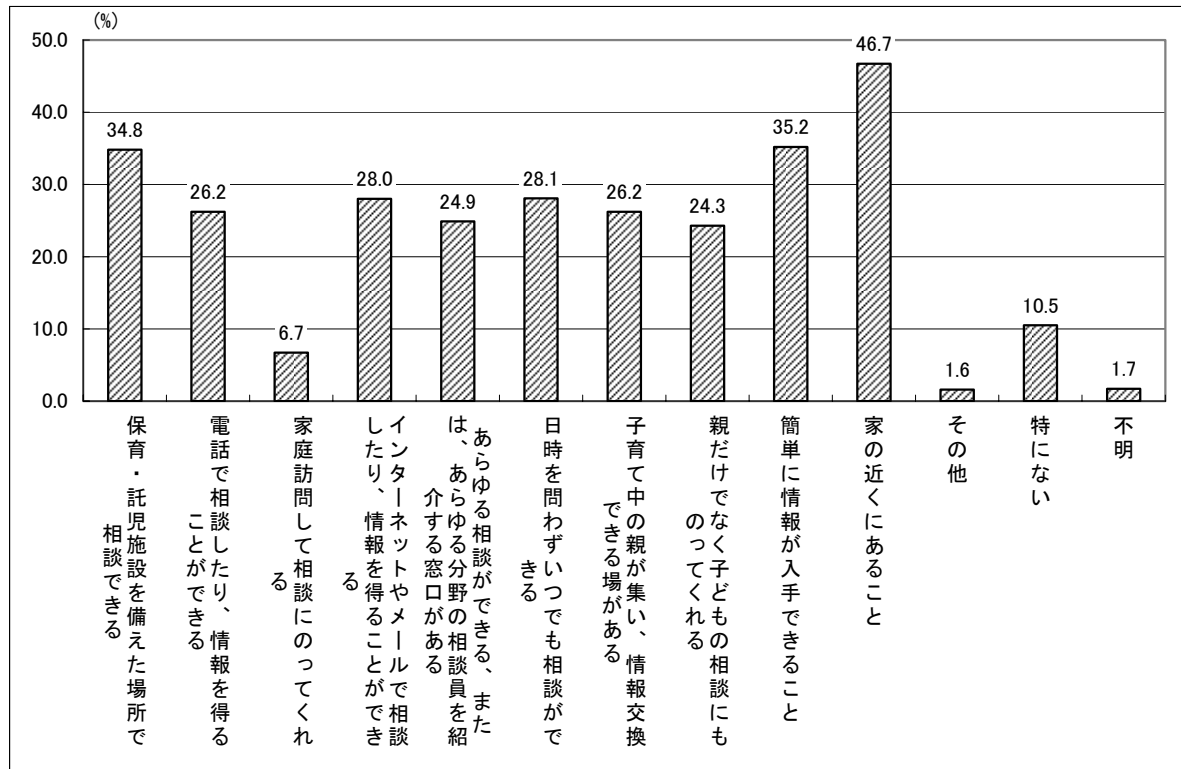

(7) 子育てサークルなど自主的な活動への参加状況、参加意向

子育てサークルなど自主的な活動への参加状況、参加意向についてきいたところ、「現在参加している」が 14.3%、「現在参加していないが、今後参加したい」が 20.9%と、参加しているまたは参加意向のある人は 35.2%、一方、「現在参加していないし、今後も参加を考えていない」が 40.0%となっています。

年齢別にみると、2歳は「現在参加している」人の割合が他に比べて最も高くなっています。また、0歳、1歳では「現在参加していないが、今後参加したい」人の割合が他に比べて高くなっています。

図表 93 子育てサークルなど自主的な活動への参加状況、参加意向について[N=1,254]

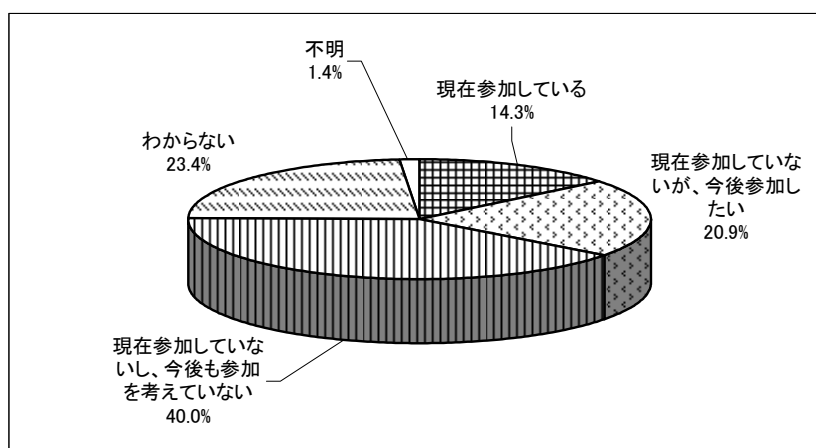

図表 94 年齢別 子育てサークルなど自主的な活動への参加状況、参加意向について[N=1,254]

	合計	現在参加している	現在参加していないが、今後参加したい	現在参加していないし、今後も参加を考えていない	わからない	不明
合計	1,254	14.3	20.9	40.0	23.4	1.4
0歳	129	10.9	41.9	23.3	24.0	0.0
1歳	181	18.2	26.0	29.3	26.0	0.6
2歳	172	20.3	20.3	41.3	16.9	1.2
3歳	181	18.8	23.2	34.8	21.0	2.2
4歳	188	12.8	13.8	45.7	26.1	1.6
5歳	206	10.7	12.6	48.5	26.7	1.5
6歳	181	7.7	14.9	52.5	22.7	2.2
不明	16	18.8	31.3	25.0	18.8	6.3

7. 育児休業の取得状況や仕事と子育てを両立させることに必要なこと

(1) 育児休業の取得状況

母親の育児休業の取得状況については、「取得していない」が74.4%、「取得した」が13.7%となっています。取得期間については、平均が11.6か月となっています。

母親の取得していない理由についてきいたところ、「無職であったなど、制度を利用する資格がなかった」が57.8%と最も高く、次いで「育児休業の制度がなかった」(11.3%)となっています。

図表 95 <母親>育児休業の取得[N=1,254]

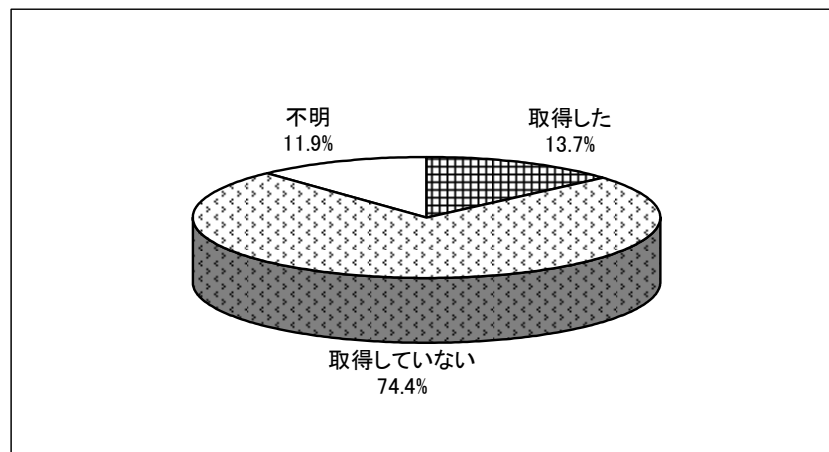

図表 96 <母親>取得していない理由[N=933;複数回答]

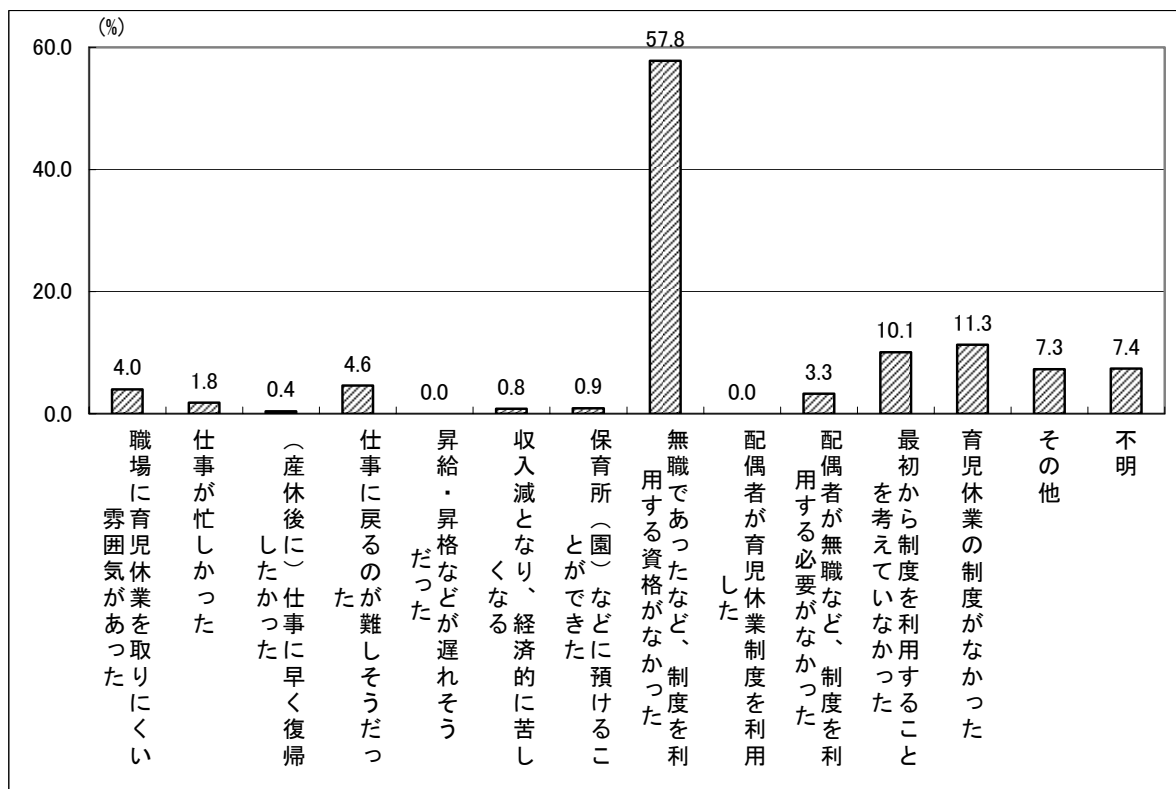

(2) 父親の育児休業の取得

父親の育児休業の取得状況については、「取得していない」が91.2%、「取得した」が1.0%となっています。

父親の取得していない理由についてきいたところ、「最初から制度を利用することを考えていなかった」が28.3%と最も高く、次いで「配偶者が無職など、制度を利用する必要がなかった」(28.1%)となっています。

図表 97 <父親> 育児休業の取得[N=1,254]

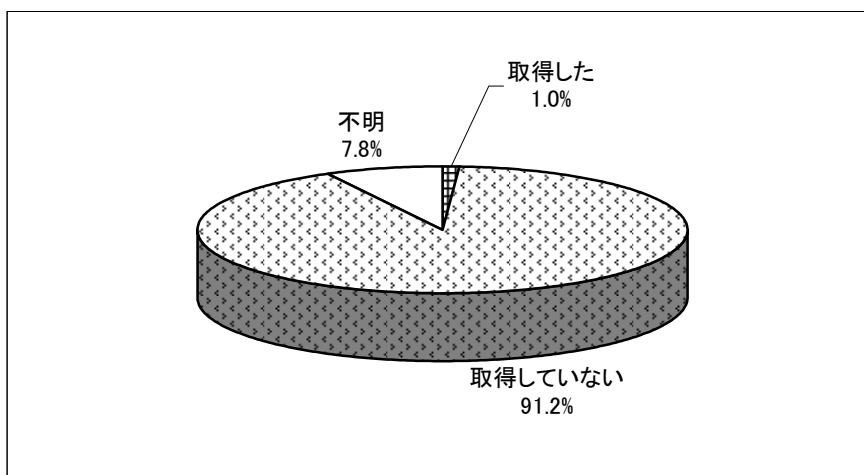

図表 98 <父親> 取得していない理由[N=1,144; 複数回答]

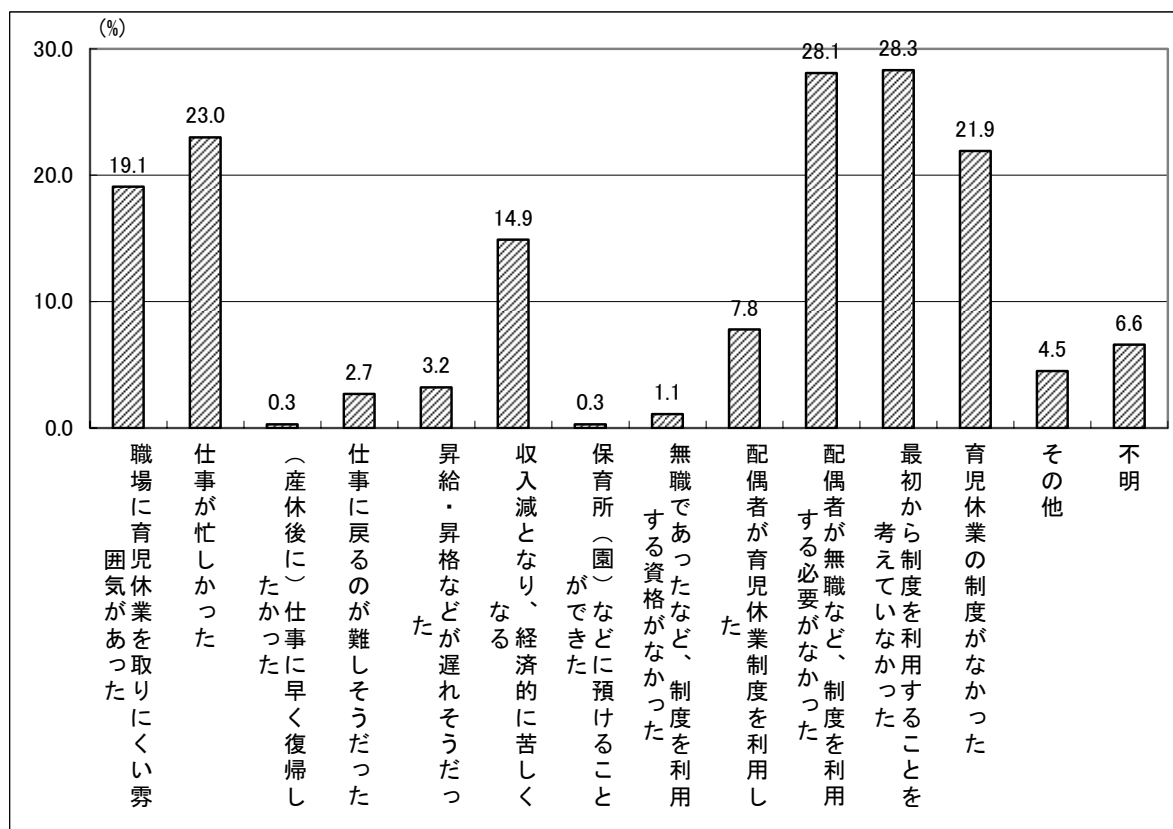

(3) 育児休業明けに、希望する保育サービスをすぐ利用できたか

育児休業明けに、希望する保育サービスをすぐ利用できたかきいたところ、「育児休業期間を調整したのでできた」が30.1%と最も高く、次いで「育児休業期間を調整せずにできた」が26.2%となっています。一方、「できなかった」が18.6%となっています。

調整ができなかった人にその対応方法についてきいたところ、「家族等にみてもらうことで対応した」が35.3%と最も高く、次いで「上記以外の保育サービスを利用した」(29.4%)となっています。

また、希望する保育サービスが利用できたとしたら、育児休業は実際に取得した期間と変わったかきいたところ、「長くした」が49.1%、「短くした」が25.5%、「変わらない」が23.6%となっています。

図表 99 育児休業明けに、希望する保育サービスをすぐ利用できたか[N=183]

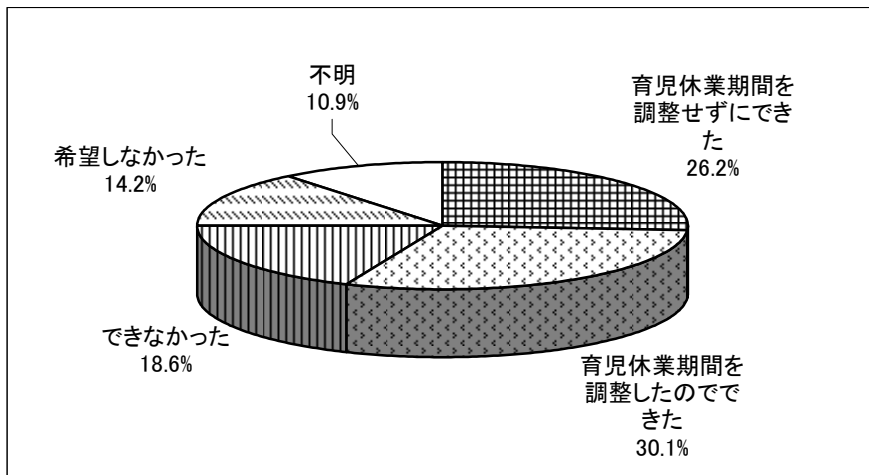

図表 100 対応方法[N=34]

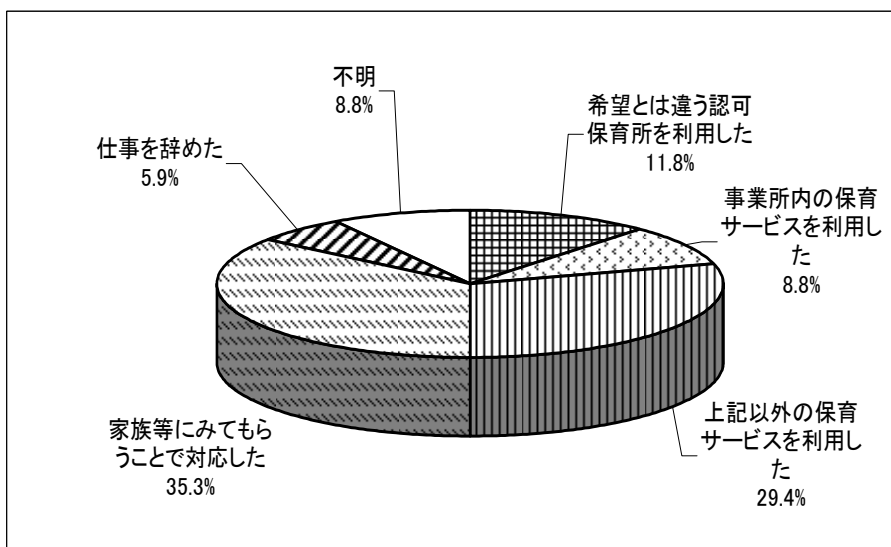

図表 101 希望する保育サービスが利用できたとしたら、育児休業は実際に取得した期間と変わったか[N=55]

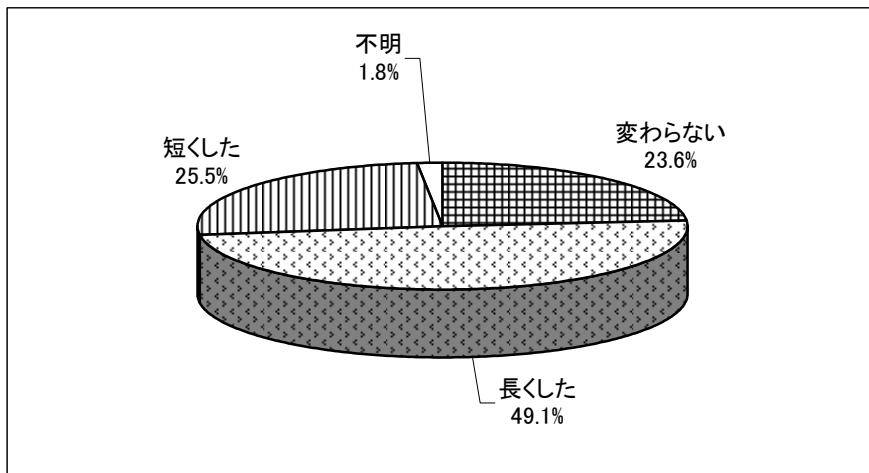

(4) 仕事と子育てを両立させる上で大変なこと

仕事と子育てを両立させる上で大変なことについてきいたところ、「子どもや自分が病気・けがをしたときに代わりに子どもの面倒を見る人がいない」が 53.3%と最も高く、次いで「子どもと接する時間が少ない」(34.8%) となっています。

図表 102 仕事と子育てを両立させる上で大変なこと[N=1,254; 2つまで]

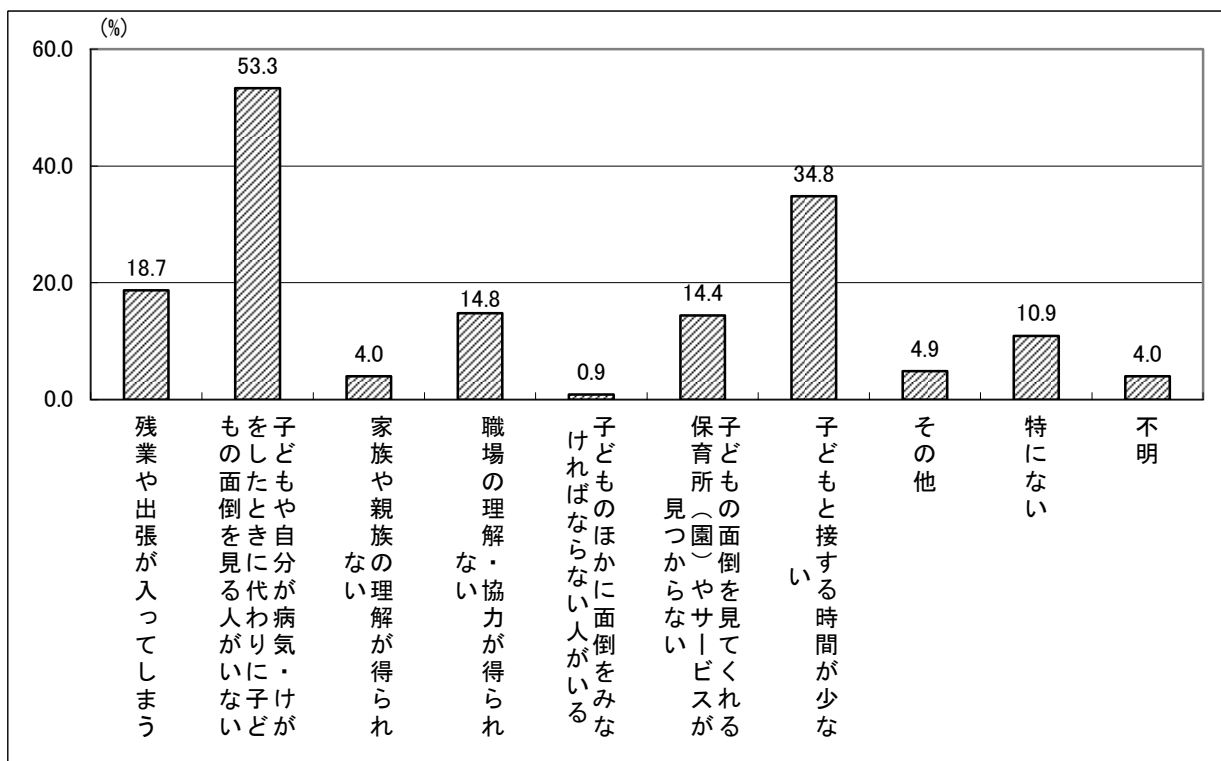

(5) 男女が共に仕事と子育てを両立するために、職場環境に求めるもの

男女が共に仕事と子育てを両立するために、職場環境に求めるものについてきいたところ、「子どもが病気などの際に、看護のための休暇の措置の実施」が68.2%と最も高く、次いで「育児休業を取得しやすく、職場復帰しやすい環境の整備」(61.6%)、「妊娠中及び出産後における配慮」(61.5%)となっています。

図表 103 男女が共に仕事と子育てを両立するために、職場環境に求めるもの[N=1,254; 複数回答]

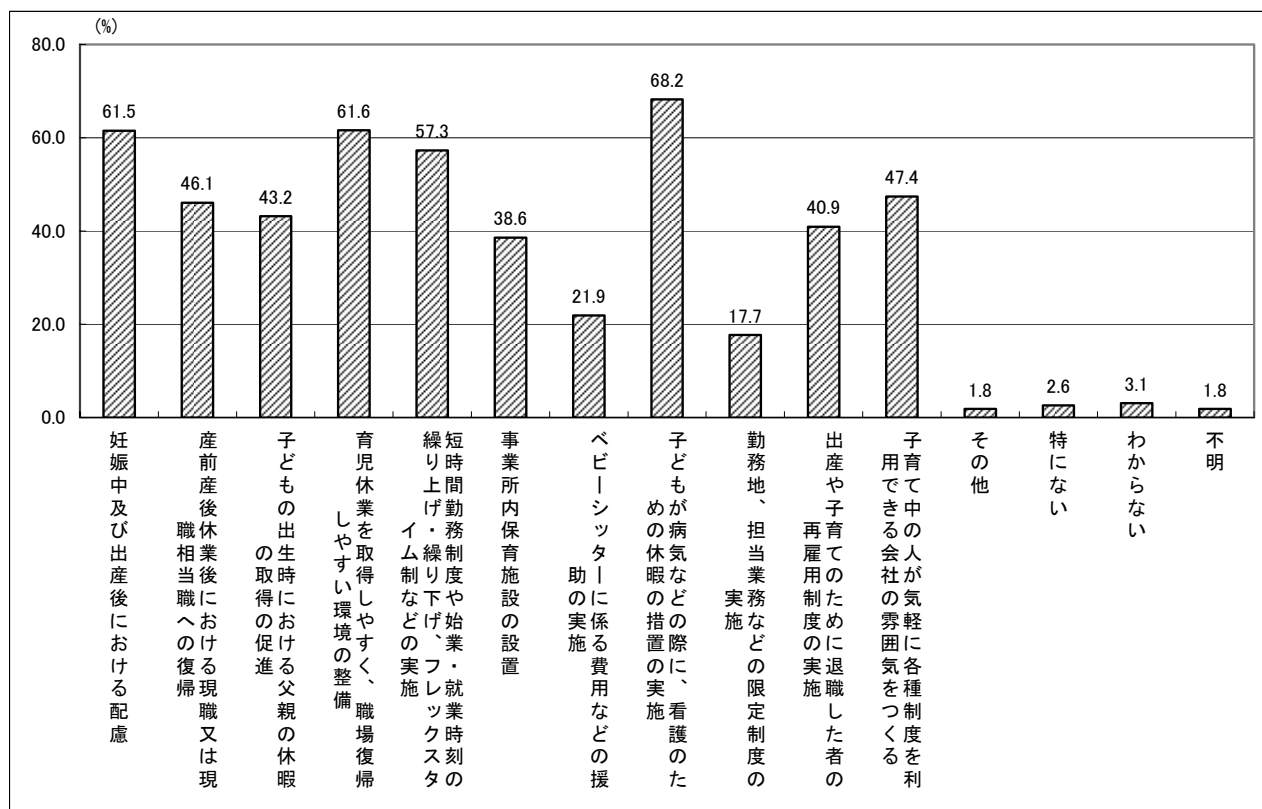

(6) 仕事、家庭生活、地域生活、個人の自己啓発などの活動のバランス

仕事、家庭生活、地域生活、個人の自己啓発などの活動のバランスがとれているかどうかについてきいたところ、「そう思う」(7.7%)、「どちらかといえばそう思う」(35.8%)と比較的バランスがとれていると思う人は43.5%、「どちらかといえばそう思わない」(23.6%)、「そうは思わない」(16.6%)と、バランスがとれているとは思わない人は40.2%となっています。

就労形態別にみると、「フルタイム×パート」は「そう思う」、「どちらかといえばそう思う」といったように比較的バランスがとれていると思う人が半数を超え、他に比べて高くなっています。

図表 104 仕事、家庭生活、地域生活、個人の自己啓発などの活動のバランスについて[N=1,254]

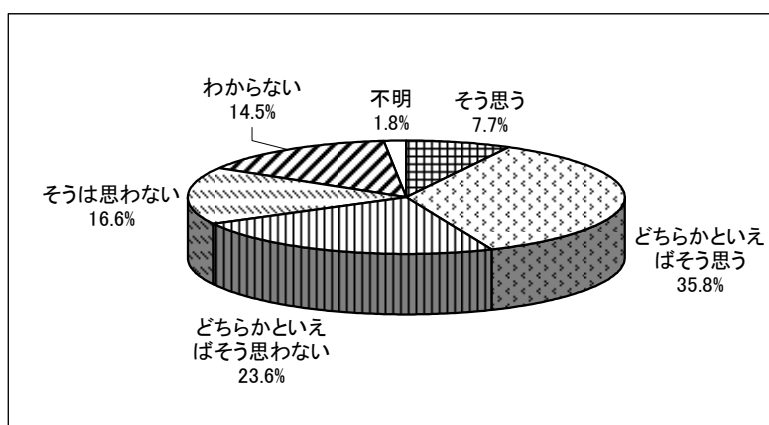

図表 105 仕事、家庭生活、地域生活、個人の自己啓発などの活動のバランスについて[N=1,254]

	合計	そう思う	どちらかといえばそう思う	どちらかといえばそう思わない	そうは思わない	わからない	不明
合計	1,254	7.7	35.8	23.6	16.6	14.5	1.8
一人親	16	0.0	12.5	37.5	18.8	31.3	0.0
フルタイム×フルタイム	183	7.1	37.2	26.8	17.5	8.7	2.7
フルタイム×パート	195	10.3	42.6	22.1	12.8	11.8	0.5
専業主婦(夫)	805	7.5	35.0	23.4	16.8	15.9	1.5
パート×パート	3	0.0	66.7	0.0	33.3	0.0	0.0
無職	9	0.0	11.1	44.4	44.4	0.0	0.0
その他	33	9.1	18.2	12.1	24.2	30.3	6.1
不明	10	10.0	50.0	20.0	0.0	0.0	20.0

8. 子育て環境の変化

(1) 子育て支援サービスは利用しやすくなったと思われるか

子育て支援サービスは利用しやすくなったと思われるかきいたところ、「わからない」が47.0%と最も高く、次いで「特に変わらない」が28.6%となっています。一方、何らかの効果があったとする人は22.8%となっています。なかでも「保育所（園）・幼稚園を利用しやすくなった」、「子育て支援サービスで利用できる施設の数や種類が増えてきた」をあげる人の割合が高くなっています。

図表 106 子育て支援サービスは利用しやすくなったと思えますか[N=1,254; 複数回答]

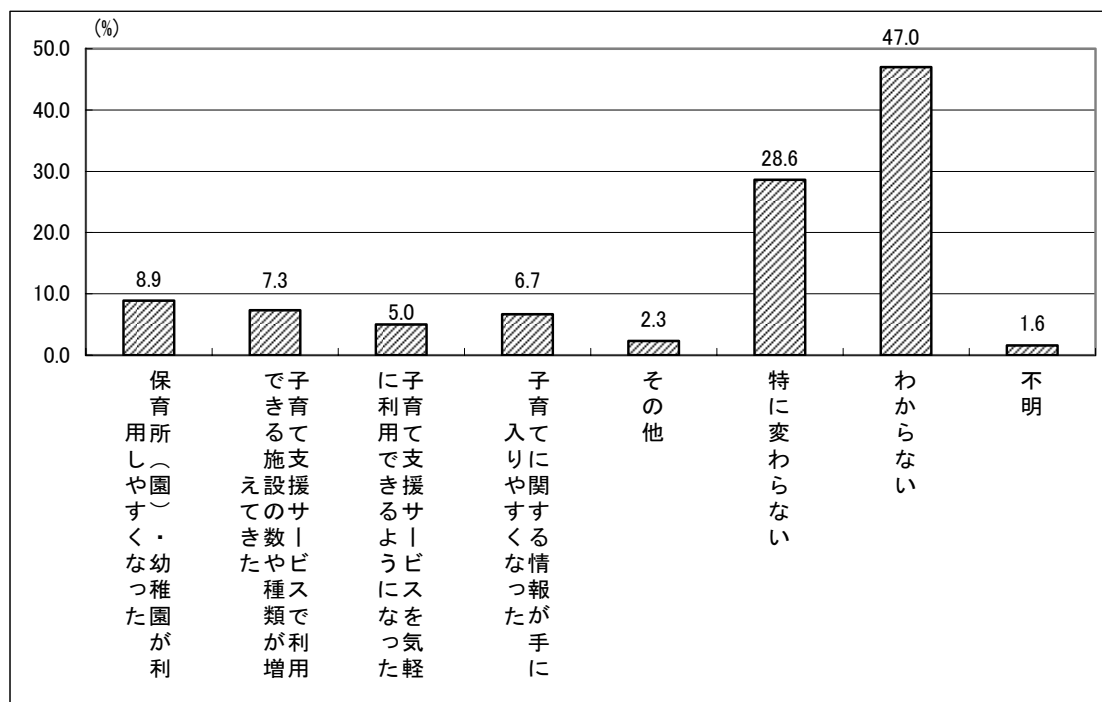

(2) 地域での子育て支援の状況変化について

地域での子育て支援の状況変化についてきいたところ、「特に変わらない」が52.8%と最も高く、次いで「わからない」が35.2%となっています。一方、何らかの効果があったとする人は10.1%で、なかでも「地域の人から声をかけてもらえるようになった」をあげる人の割合が高くなっています。

年齢別にみると、どの年齢も、何らかの変化があったとする人の割合は10%前後となっていますが、0歳、1歳では「わからない」とする人の割合が他に比べて高いのに対し、2歳、4～6歳では「特に変わらない」とする人の割合が半数を超えています。

図表 107 地域での子育て支援の状況変化について[N=1,254; 複数回答]

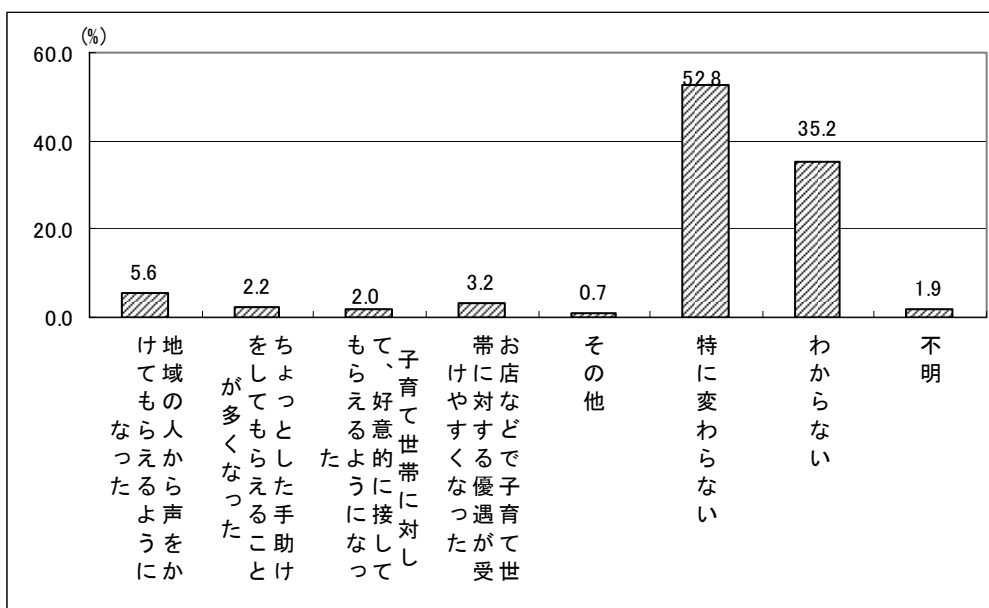

図表 108 年齢別 地域での子育て支援の状況変化について[N=1,254; 複数回答]

	合計	地域の人から声をかけた	地域の人から声をかけてもらえなくなった	子育て世帯に対して、好意的に接して、もらえるようになった	その他	特に変わらない	わからない	不明	
合計	1,254	5.6	2.2	2.0	3.2	0.7	52.8	35.2	1.9
0歳	129	7.0	4.7	0.8	5.4	0.8	41.1	44.2	1.6
1歳	181	5.0	2.8	2.8	5.0	0.0	45.3	43.1	1.1
2歳	172	5.2	2.9	1.2	2.9	1.2	50.6	37.2	1.2
3歳	181	6.1	0.6	1.1	2.2	1.1	47.0	40.9	2.8
4歳	188	5.3	2.1	3.7	3.2	1.1	59.0	30.3	1.6
5歳	206	5.3	2.4	2.4	1.9	0.5	61.2	26.2	2.4
6歳	181	5.5	0.0	1.7	2.8	0.6	60.2	29.3	2.2
不明	16	6.3	6.3	0.0	0.0	0.0	56.3	31.3	6.3

(3) 子どもの居場所や遊び場などの状況変化

子どもの居場所や遊び場などの状況変化についてきいたところ、「特に変わらない」が45.0%と最も高く、次いで「わからない」が30.0%となっています。一方、何らかの効果があったとする人は23.6%で、なかでも「どこにどんな遊び場があるか、情報を目にする機会が増えた」をあげる人の割合が高くなっています。

年齢別にみると、0歳以外の年齢では、何らかの変化があったとする人の割合は25%前後となっていますが、0歳では17.1%と他に比べてやや低くなっています。一方、0歳は「わからない」人の割合が、5～6歳では「特に変わらない」人の割合が他に比べて高くなっています。

図表 109 子どもの居場所や遊び場などの状況変化について[N=1,254;複数回答]

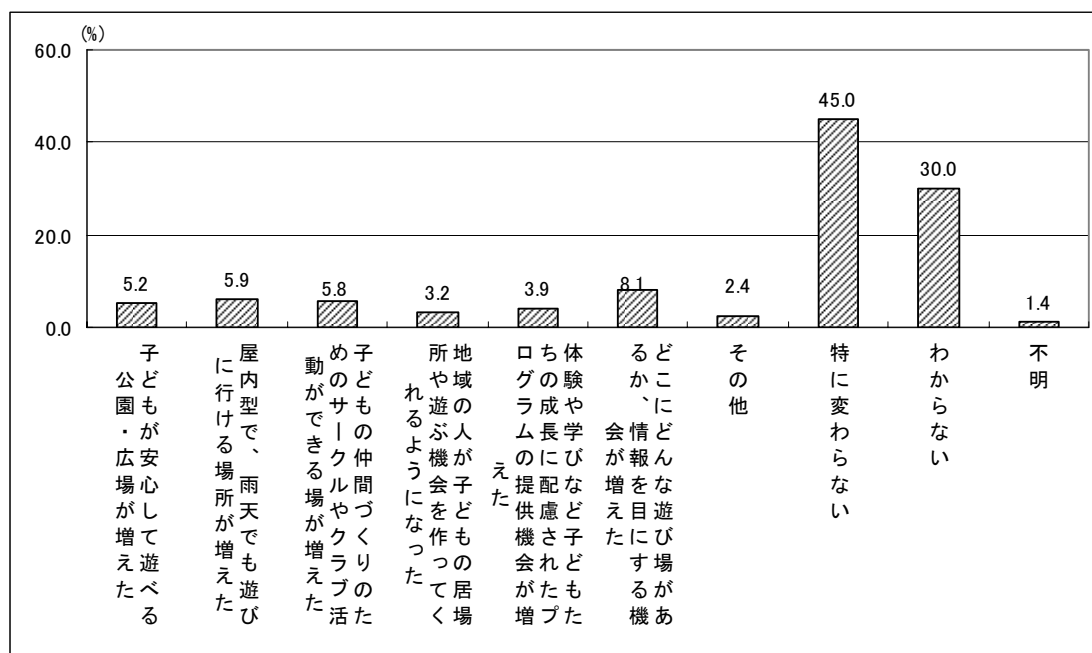

図表 110 年齢別 子どもの居場所や遊び場などの状況変化について[N=1,254;複数回答]

	合計	公園・広場が増えた	屋内型で、雨天でも遊びに行ける場所が増えた	子どもの仲間づくりのためのサークルやクラブ活動ができる場が増えた	地域の人や遊び場を作った	地域の人が子どもの居場所や遊ぶ機会を作ってくれた	ログラムの成長に配慮されたプログラムの提供機会が増えた	体験や学びなど子どもたちの成長に配慮されたプログラムの提供機会が増えた	その他	特に変わらない	わからない	不明
合計	1,254	5.2	5.9	5.8	3.2	3.9	8.1	2.4	45.0	30.0	1.4	
0歳	129	2.3	7.0	4.7	3.1	2.3	7.0	1.6	31.0	49.6	2.3	
1歳	181	4.4	6.6	8.8	1.7	4.4	8.3	2.2	38.1	35.9	0.6	
2歳	172	7.6	5.8	7.6	4.1	1.7	9.3	2.3	43.0	32.0	0.6	
3歳	181	5.0	8.8	5.5	2.8	2.2	10.5	2.2	39.2	30.9	2.8	
4歳	188	5.9	6.9	5.9	3.2	6.4	6.4	4.3	46.8	28.2	0.5	
5歳	206	6.3	2.9	3.4	4.4	4.4	8.3	2.4	55.3	19.4	1.9	
6歳	181	3.9	4.4	5.5	3.3	5.5	6.1	1.7	55.8	21.5	1.1	
不明	16	6.3	0.0	0.0	0.0	0.0	18.8	0.0	43.8	25.0	6.3	

(4) 八尾市での子育て環境の満足度

八尾市での子育て環境の満足度をきいたところ、「たいへん満足している」(0.9%)、「まあ満足している」(21.1%)といったように、おおむね満足している人は22.0%、「どちらでもない」人は39.8%、「少し不満がある」(24.2%)、「たいへん不満である」(12.7%)と、不満な人は36.9%となっています。

図表 111 八尾市での子育て環境の満足度について[N=1,254]

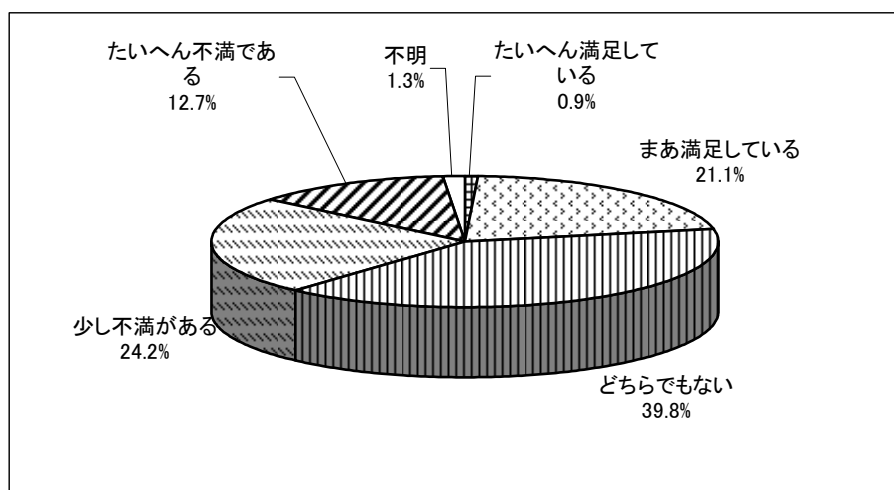

(5) 現在の地域環境が子どもにとって住みやすいと感じるか

現在の地域環境が子どもにとって住みやすいと感じるかきいたところ、「たいへん住みやすい」(3.8%)、「まあ住みやすい」(46.1%)と、約半数が住みやすいとしています。一方、「あまり住みやすくない」(20.3%)、「とても住みにくい」(4.1%)と、住みにくいとする人は24.4%います。

図表 112 現在の地域環境が子どもにとって住みやすいと感じますか[N=1,254]

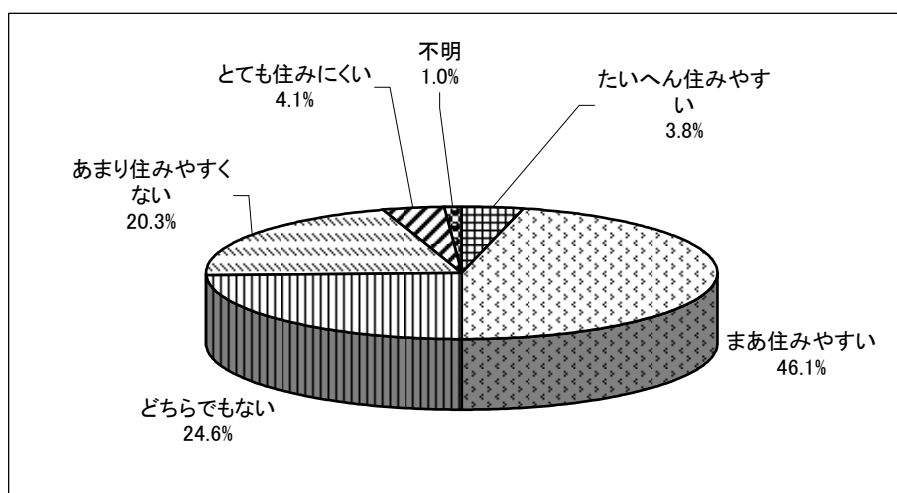

9. 子育てをとりまく環境への希望

(1) 公共施設や公園など、近くにあったらよいもの

公共施設や公園など、近くにあったらよいものについてきいたところ、「小さな子どもが安全に遊べる遊具のある公園」が81.3%と最も高く、次いで「木や小川があり、木登りや泥んこ遊びなどができる広場」(60.8%)となっています。

年齢別にみると、「小さな子どもが安全に遊べる遊具のある公園」、「木や小川があり、木登りや泥んこ遊びなどができる広場」など、上位にあがっているものに大きな違いはみられません。それ以外では、0歳、3歳では、「子どもの仲間づくりのためのサークルやクラブ活動ができる場」を、6歳では「かくれんぼや鬼ごっこができる空き地や原っぱ」、「プールやグラウンドなどのスポーツ施設」をあげる人の割合が他に比べて高くなっており、子どもの成長にあった遊び場や居場所などを希望していることがうかがえます。

図表 113 公共施設や公園など、近くにあったらよいもの[N=1,254; 複数回答]

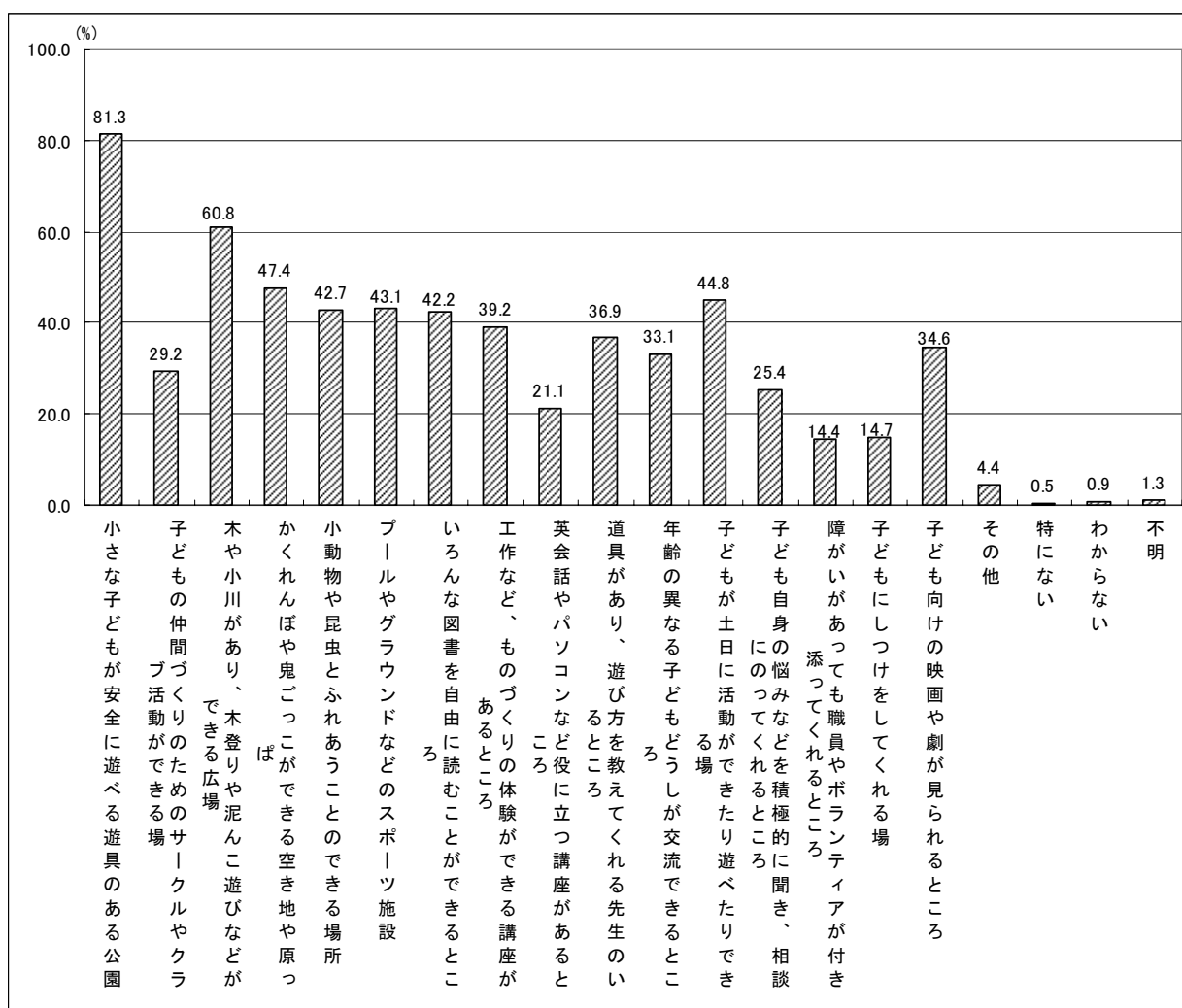

図表 114 年齢別 公共施設や公園など、近くにあったらよいもの[N=1,254;複数回答]

	合計	小さな子どもが安全に遊べる遊具のある公園	子どもの仲間づくりのためのサークルやクラブ活動ができる場	木や小川があり、木登りや泥んこ遊びなどができる広場	かくれんぼや鬼ごっこができる空き地や原っぱ	小動物や昆虫に触れあうことのできる場所	プールやグラウンドなどのスポーツ施設	いろいろな図書を自由に読むことのできる場所	工作など、ものづくりの体験ができる講座があるところ	英会話やパソコンなど役に立つ講座があるところ	道具があり、遊び方を教えてくれる先生のいるところ	年齢の異なる子ども同士が交流できる場所	子どもが土日に活動ができたり遊べたりできる場	子ども自身の悩みなどを積極的に聞き、相談ののってくれるところ	障がいがあっても職員やボランティアが付き添ってくれるところ	子どもにしつけをしてくれる場	子ども向けの映画や劇が見られるところ	その他	特になし	わからない	不明
合計	1,254	81.3	29.2	60.8	47.4	42.7	43.1	42.2	39.2	21.1	36.9	33.1	44.8	25.4	14.4	14.7	34.6	4.4	0.5	0.9	1.3
0歳	129	84.5	36.4	55.0	46.5	39.5	43.4	43.4	36.4	16.3	36.4	30.2	35.7	23.3	14.7	14.7	38.8	2.3	0.8	2.3	1.6
1歳	181	85.6	32.0	62.4	44.8	41.4	38.1	45.3	37.6	24.3	31.5	34.3	43.1	28.2	14.9	17.7	34.8	5.5	0.0	2.2	0.6
2歳	172	84.9	29.7	59.9	40.1	40.7	43.0	41.9	34.9	18.0	33.7	32.0	48.8	20.9	12.2	12.2	30.2	8.7	0.0	0.0	1.7
3歳	181	85.6	36.5	58.0	50.3	44.8	42.0	39.8	40.3	22.1	37.6	37.6	44.2	26.5	16.6	13.8	39.8	4.4	0.0	1.1	1.1
4歳	188	80.9	23.4	62.8	46.3	47.3	44.1	39.9	42.0	19.7	36.7	33.0	41.0	19.7	13.3	13.3	35.1	2.7	1.1	0.5	0.5
5歳	206	75.2	22.8	65.5	47.6	41.3	42.2	38.8	39.8	19.9	39.8	30.6	45.1	27.2	12.6	12.1	36.4	3.9	1.0	0.0	1.5
6歳	181	75.7	27.1	61.3	55.8	44.2	50.8	47.0	43.6	27.1	42.0	34.3	55.2	32.6	17.7	18.2	29.3	2.8	0.6	0.6	1.1
不明	16	62.5	25.0	43.8	43.8	25.0	18.8	43.8	18.8	12.5	37.5	25.0	25.0	12.5	6.3	25.0	18.8	6.3	0.0	0.0	12.5

(2) 子育てをする中で、有効な支援・対策

子育てをする中で、有効な支援・対策についてきいたところ、「子どもを対象にした犯罪・事故の軽減」が66.3%と最も高く、次いで「子育てしやすい住居・まちの環境面での充実」(51.4%)となっています。

図表 115 子育てをする中で、有効な支援・対策[N=1,254;複数回答]

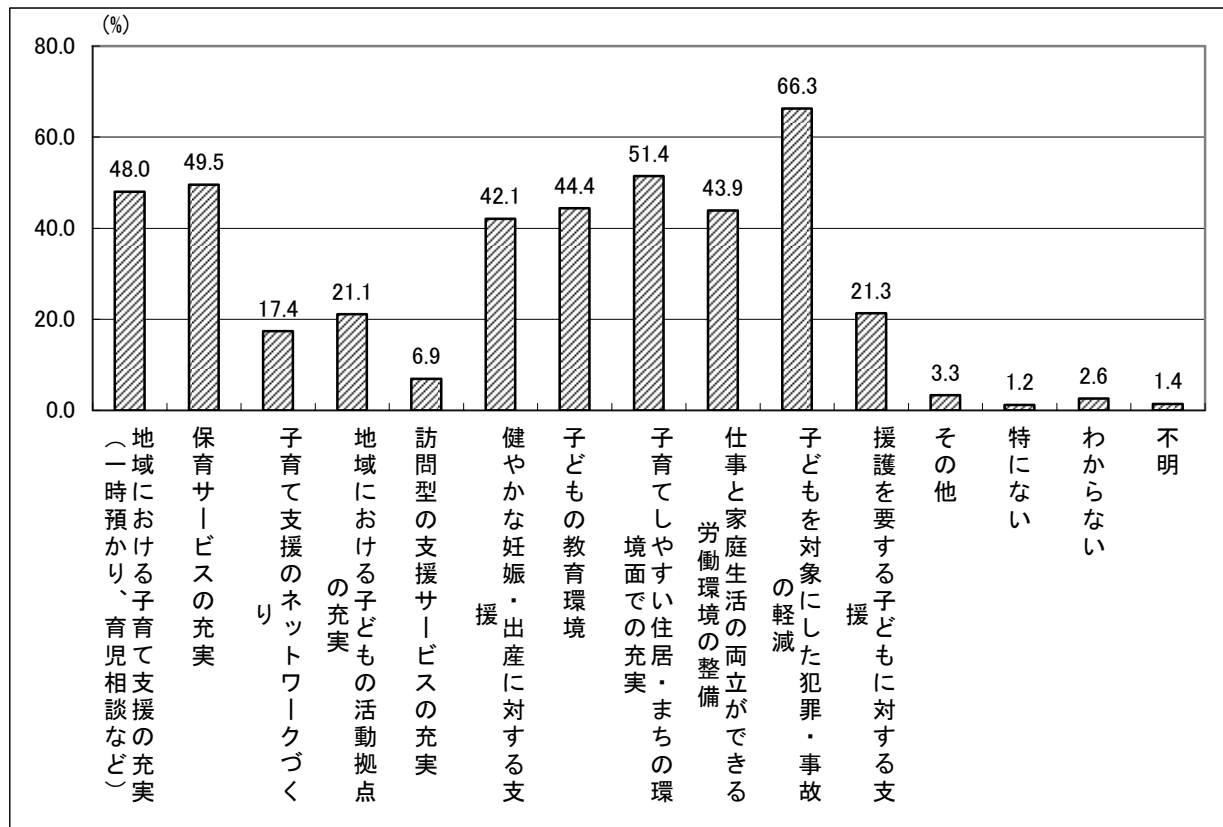

(3) 地域社会の支援として具体的に求めること

地域社会の支援として具体的に求めることについてきいたところ、「地域全体で子どもを見守る」が58.5%と最も高く、次いで「親どうしが知り合う機会を増やす」(34.3%)となっています。

図表 116 地域社会の支援として具体的にしてほしいことについて[N=1,254; 複数回答]

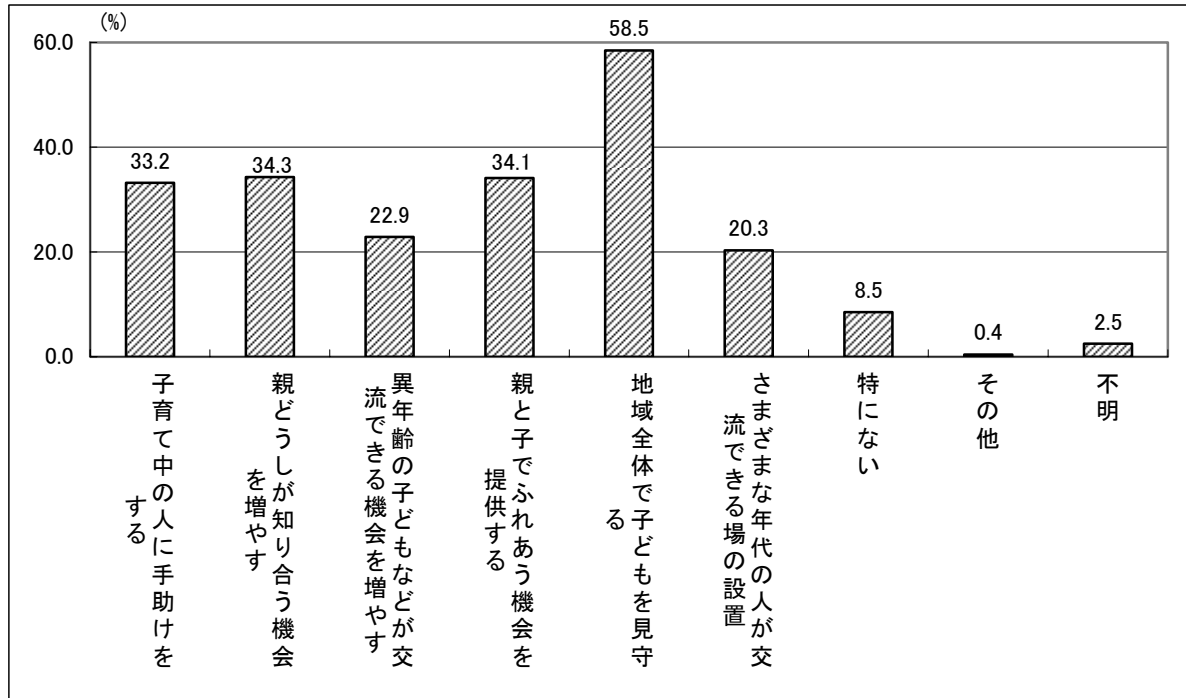

(4) 子育てが地域の人に支えられていると感じるか

子育てが地域の人に支えられていると感じるかきいたところ、「感じる」が26.0%、「感じない」が32.9%となっています。

図表 117 子育てが地域の人に支えられていると感じるか[N=1,254]

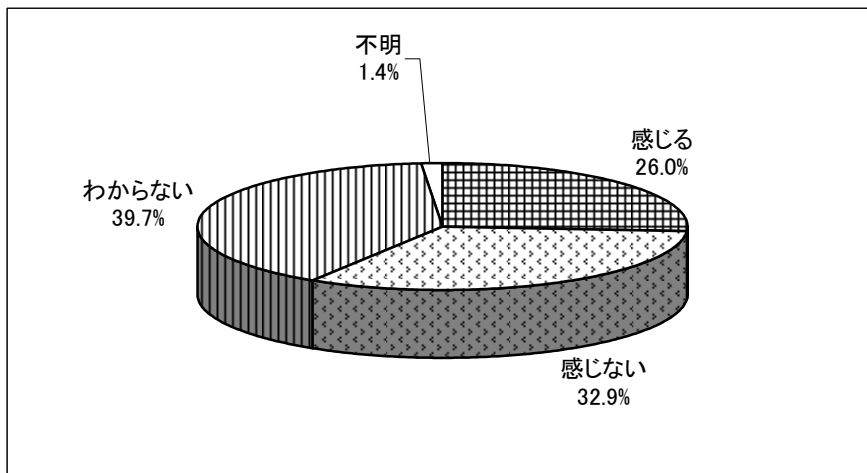

(5) 今後、子育ての経験を活かし、ボランティアとして支援することについて

今後、子育ての経験を活かし、ボランティアとして支援することについてきいたところ、「時間に余裕があればしてもよい」が54.0%となっています。

図表 118 今後、子育ての経験を活かし、ボランティアとして支援することについて[N=1,254]

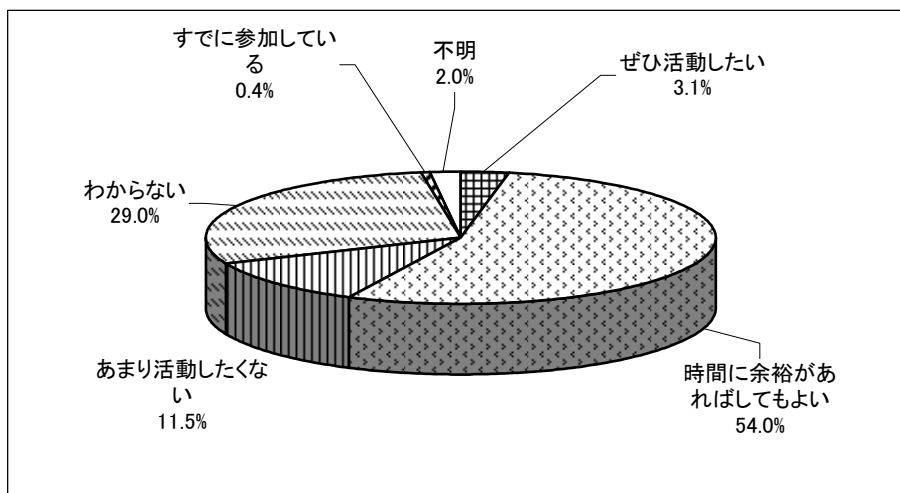

(6) ファミリーサポートセンターで援助会員として登録して子育て家庭を支援したいと思うか

ファミリーサポートセンターで援助会員として登録して子育て家庭を支援したいと思うかきいたところ、「余裕ができれば、登録し援助したい」が34.4%となっています。

図表 119 ファミリーサポートセンターで援助会員として登録して子育て家庭を支援したいと思うか[N=1,254]

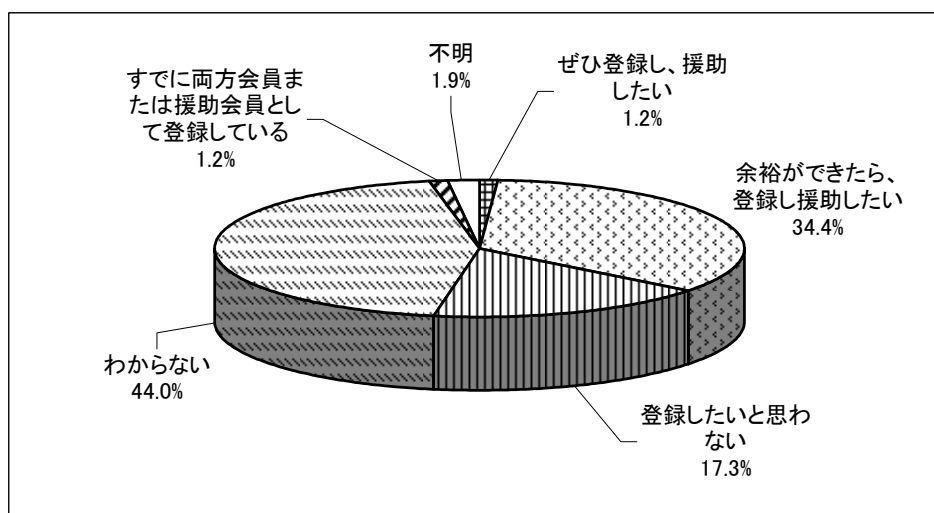

(7) 子どもへの虐待について見たり、聞いたりしたことの有無

子どもへの虐待について見たり、聞いたりしたことの有無についてきいたところ、「ない」が91.0%、「ある」が8.3%となっています。

「ある」と回答した人に具体的対応についてきいたところ、「特に何もしていない」が22.1%と最も高く、次いで「知人に相談した」が17.3%となっています。

図表 120 子どもへの虐待について見たり、聞いたりしたことはありますか[N=1,254]

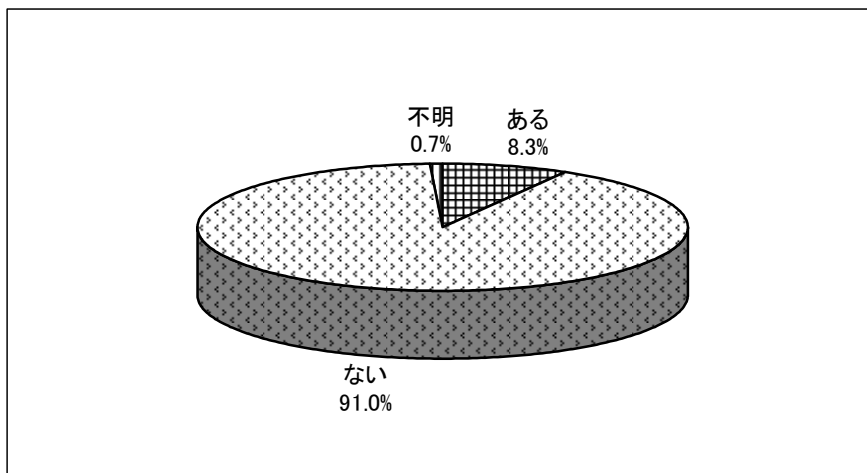

図表 121 具体的対応について[N=104]

