

八尾市保育サービスや子育て支援に関する アンケート調査結果報告書

平成 26 年 3 月

八尾市

< 目 次 >

第1章 調査結果の概要	1
1. 調査の目的	1
2. 調査対象者、実施方法	1
3. 回収状況	1
第2章 保育所（園）児保護者	2
1. 対象のお子さんご家族の状況について	2
2. 保護者の就労状況	7
3. 平日の定期的な教育・保育事業の希望について	14
4. 日曜・祝日の休日保育の利用状況について	18
5. 不定期の教育・保育事業の利用意向について	20
6. 小学校就学後の放課後の過ごし方について	22
7. 現在の子育てについての思いや八尾市の子育てをとりまく環境の変化などについて	24
第3章 幼稚園児保護者	31
1. 対象のお子さんご家族の状況について	31
2. 保護者の就労状況	36
3. 平日の定期的な教育・保育事業の利用状況について	43
4. 平日の定期的な教育・保育事業の利用希望について	46
5. 不定期の教育・保育事業の利用状況について	53
6. 小学校就学後の放課後の過ごし方について	57
7. 現在の子育てについての思いや八尾市の子育てをとりまく環境の変化などについて	58
第4章 認可外保育所児保護者	64
1. 対象のお子さんご家族の状況について	64
2. 保護者の就労状況	68
3. 平日の定期的な教育・保育事業の希望について	73
4. 不定期の教育・保育事業の利用意向について	76
5. 小学校就学後の放課後の過ごし方について	78
6. 現在の子育てについての思いや八尾市の子育てをとりまく環境の変化などについて	79
第5章 子育て支援事業等	85
1. 対象のお子さんご家族の状況について	85
2. 保護者の就労状況	91
3. 平日の定期的な教育・保育事業の希望について	97
4. 地域子育て支援事業等の利用状況・利用希望について	101
5. 不定期の教育・保育事業の利用状況について	109
6. 現在の子育てについての思いや八尾市の子育てをとりまく環境の変化などについて	113

第1章 調査結果の概要

1. 調査の目的

子ども・子育て支援事業計画策定のための基礎資料とするため、アンケート調査を実施しました。

2. 調査対象者、実施方法

調査対象者、実施方法については、以下のとおりです。

対象	対象者	発送・回収方法	調査時期
保育所(園)利用者	市内に居住する、市内保育所(園)の利用者	利用している各施設を通じて配布・回収	平成 25 年 12 月 13 日～ 24 日
幼稚園利用者	市内に居住する、市内幼稚園の利用者		
認可外保育所利用者	市内に居住する、市内認可外保育所の利用者		
子育て支援事業利用者	市内に居住する方で、調査期間中に子育て支援事業を利用された就学前のお子さんのいる方	利用している施設を通じて配布・回収(一部郵送にて回収)	
健診受診者	市内に居住する方で、調査期間中に健康診査を受診された就学前のお子さんのいる方	検診受診時に配布、郵送にて回収	

3. 回収状況

回収数および回収率は以下のとおりです。

対象	配布数	回収数	有効回収数	回収率
保育所(園)利用者	4,548	2,504	2,499	55.1%
幼稚園利用者	2,844	2,104	2,094	74.0%
認可外保育所利用者	263	166	166	63.1%
子育て支援事業利用者	730	387	387	53.0%
健診受診者	75	15	12	20.0%
合計	8,460	5,176	5,158	61.2%

第2章 保育所(園)児保護者

1. 対象のお子さんご家族の状況について

(1) 対象者が利用している保育所(園)

対象者が利用している保育所(園)については、「公立」が17.5%、「私立」が82.5%となっています。

図表1 対象者が利用している保育所(園)の種別 [N=2,499]

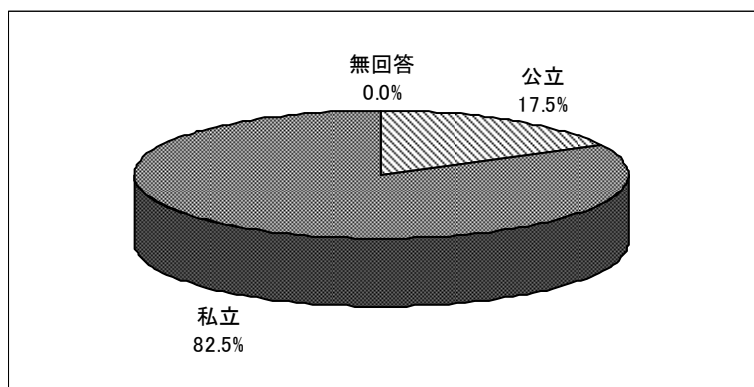

(2) 対象者の年齢

対象者の年齢については、「4歳児」の割合が20.5%と最も高く、次いで「3歳児」(19.1%)、「5歳児」(19.0%)となっています。

図表2 対象者の年齢 [N=2,499]

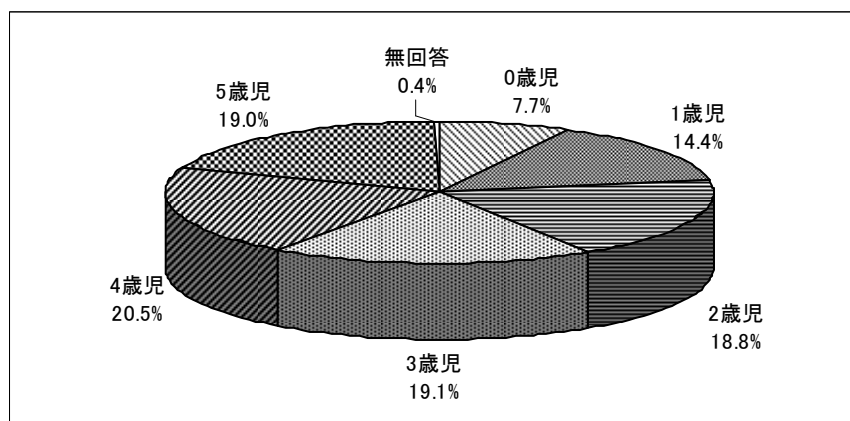

(3) 記入者

記入者は、大半が「母親」95.0%となっています。

図表 3 記入者 [N=2,499]

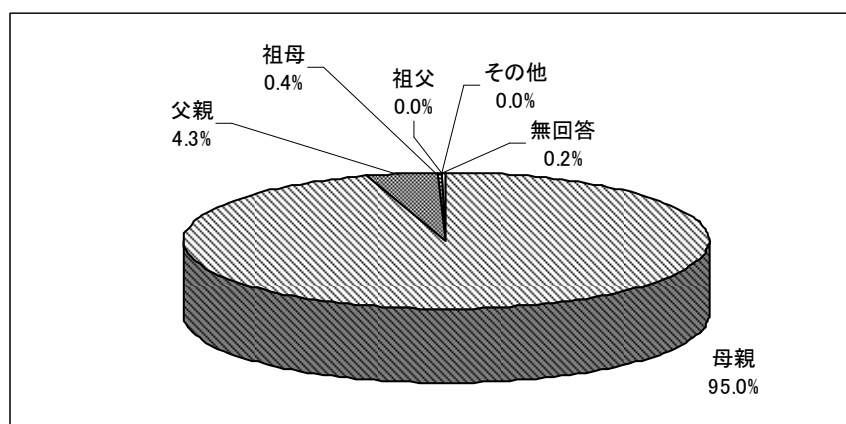

(4) 記入者の配偶者の有無

記入者の配偶者の有無については、大半が「配偶者がいる」88.0%となっています。

図表 4 記入者の配偶者の有無 [N=2,499]

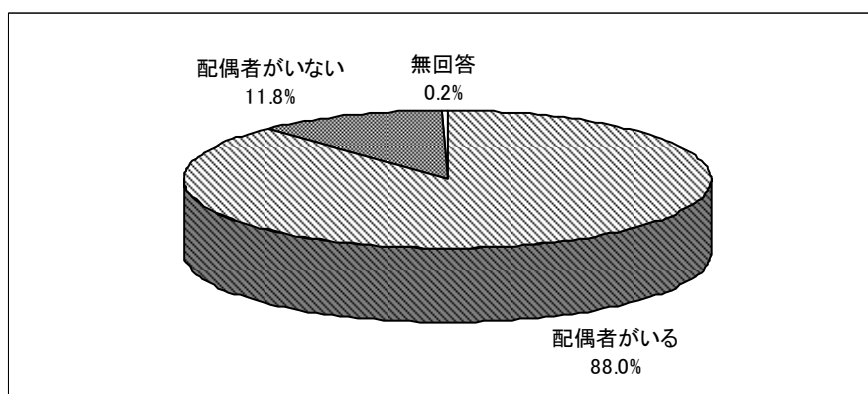

(5) 家族の人数

家族の人数については、「4人」の割合が45.6%と最も高く、次いで「3人」(24.7%)、「5人」(19.0%)となっています。

図表 5 家族の人数 [N=2,499]

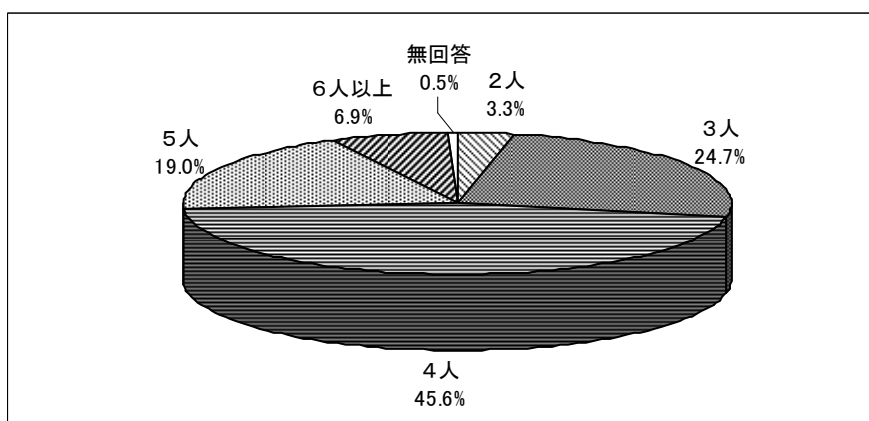

(6) 18歳未満の子どもの人数と末子の年齢

18歳未満の子どもについては、「2人」の割合が49.2%と最も高く、次いで「1人」(27.4%)、「3人」(18.8%)となっています。

また、末子の年齢については、「2歳」の割合が15.0%と最も高く、次いで「1歳」(14.2%)、「3歳」(13.6%)となっています。

図表 6 18歳未満の子どもの人数 [N=2,499]

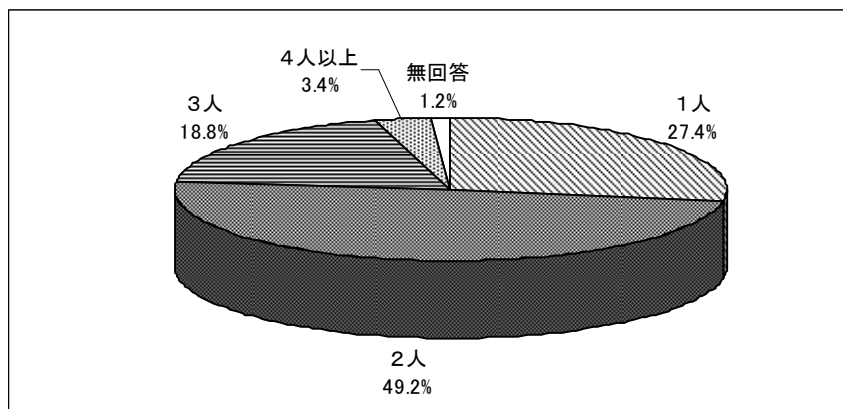

図表 7 末子の年齢 [N=2,499]

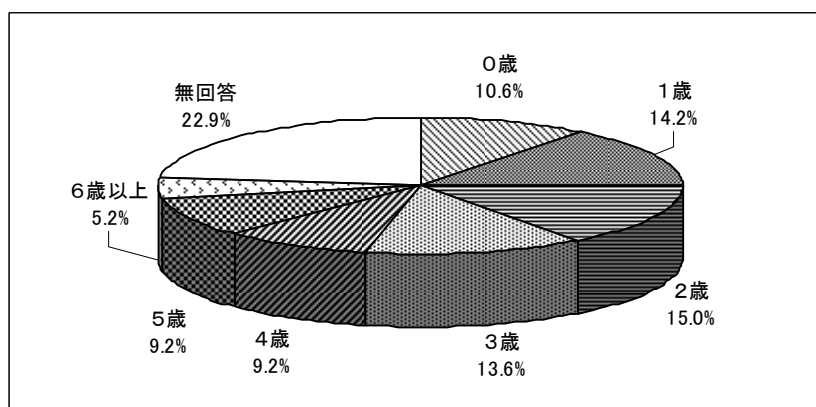

(7) 家族構成

家族構成については、「一般世帯」の割合が81.3%と最も高く、次いで「ひとり親」(9.4%)となっています。

図表 8 家族構成 [N=2,499]

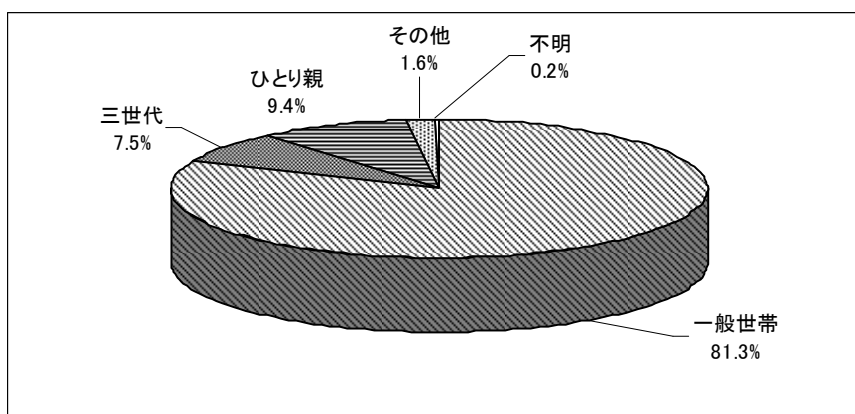

(8) 住まいの小学校区

住まいの小学校区については、「八尾」の割合が8.6%と最も高く、次いで「亀井」(7.9%)となっています。

図表 9 住まいの小学校区 [N=2,499]

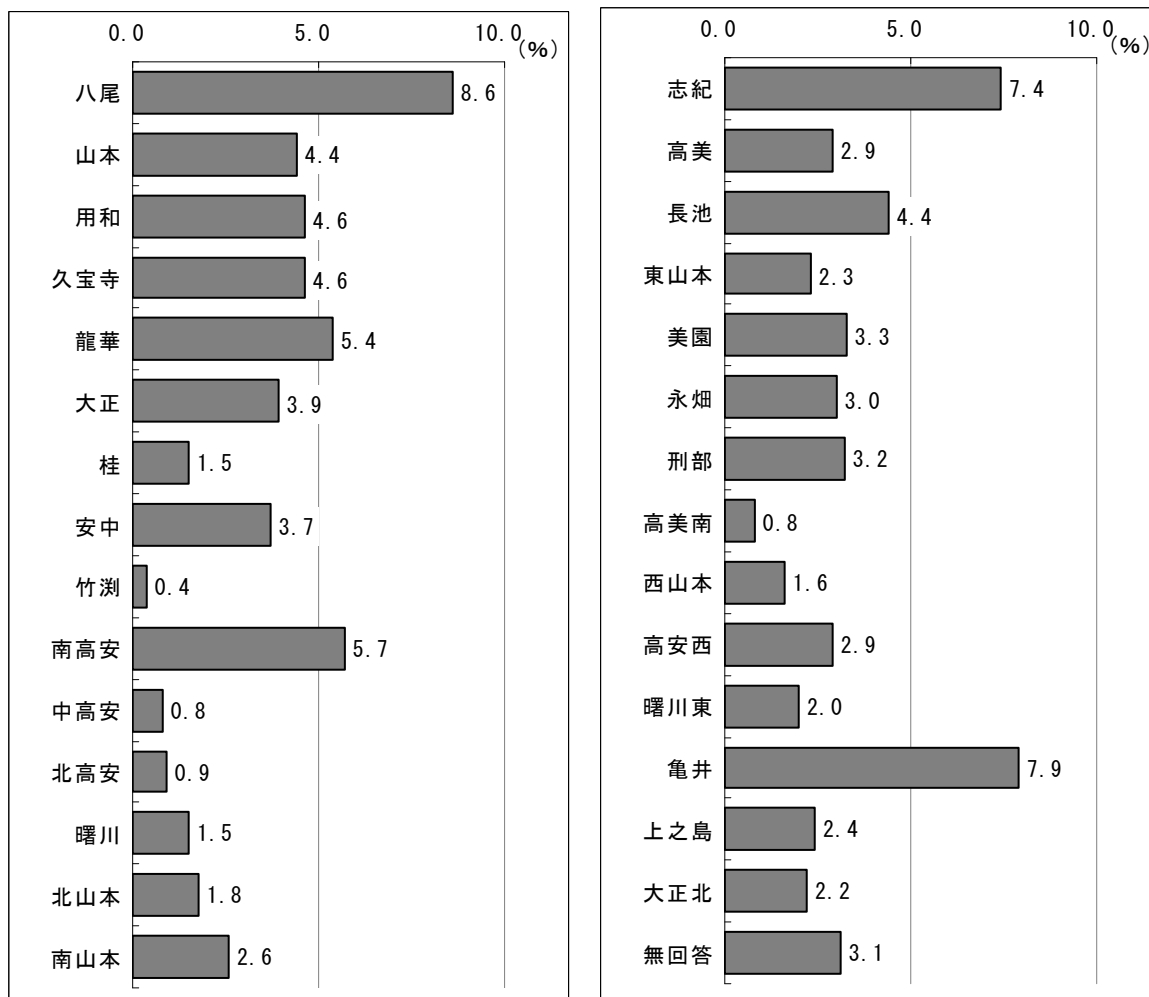

(9) 対象のお子さんのアレルギーの有無

対象者のお子さんのアレルギーの有無については、「ある」が12.4%、「ない」が86.8%となっています。

図表 10 アレルギーの有無[N=2,499]

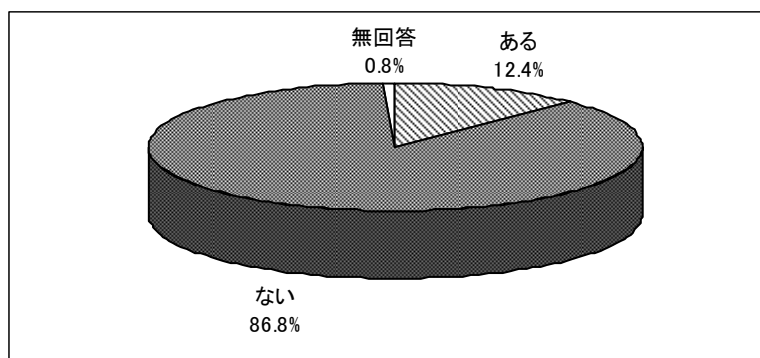

(10) アレルギー内容

アレルギーの内容としては、「卵」の割合が75.2%と最も高く、次いで「牛乳・乳製品」(21.9%)となっています。

図表 11 アレルギーの内容[N=310;複数回答]

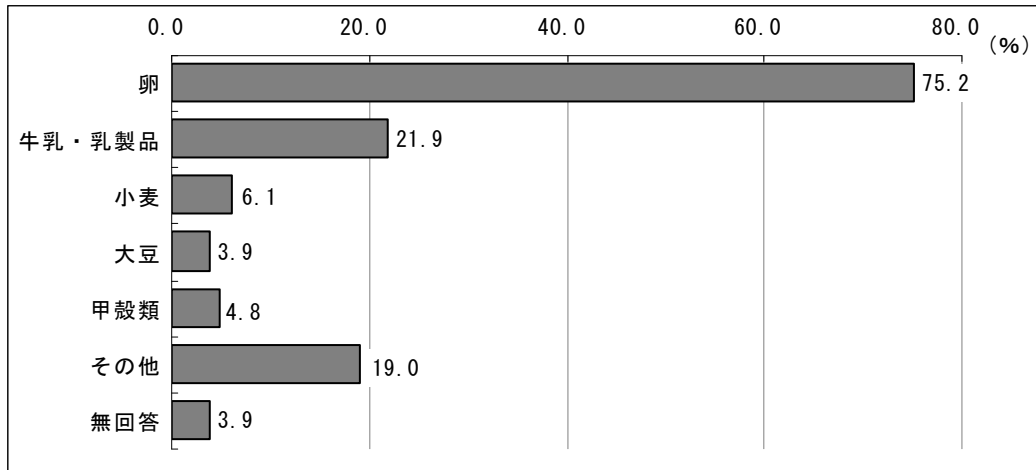

(11) アレルギーの対応方法について

アレルギーの対応方法については、「医療機関を受診する」が79.4%と最も高くなっています。

図表 12 アレルギーの対応法について[N=310;複数回答]

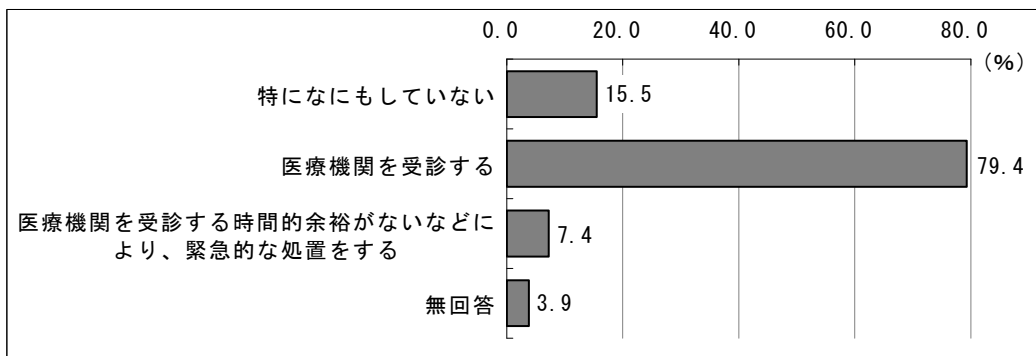

2. 保護者の就労状況

(1) 保護者の就労状況

保護者の就労状況を見ると、母親では「フルタイムで就労しており、産休・育休・介護休業中でない」の割合が49.9%と最も高く、次いで、「パートタイム、アルバイト等で就労しており、産休・育休・介護休業中でない」(32.3%)となっています。

また、父親では「フルタイムで就労しており、(産休)・育休・介護休業中でない」の割合が80.9%と最も高くなっています。

図表 13 保護者の就労状況[母親 N=2,499, 父親 N=2,499]

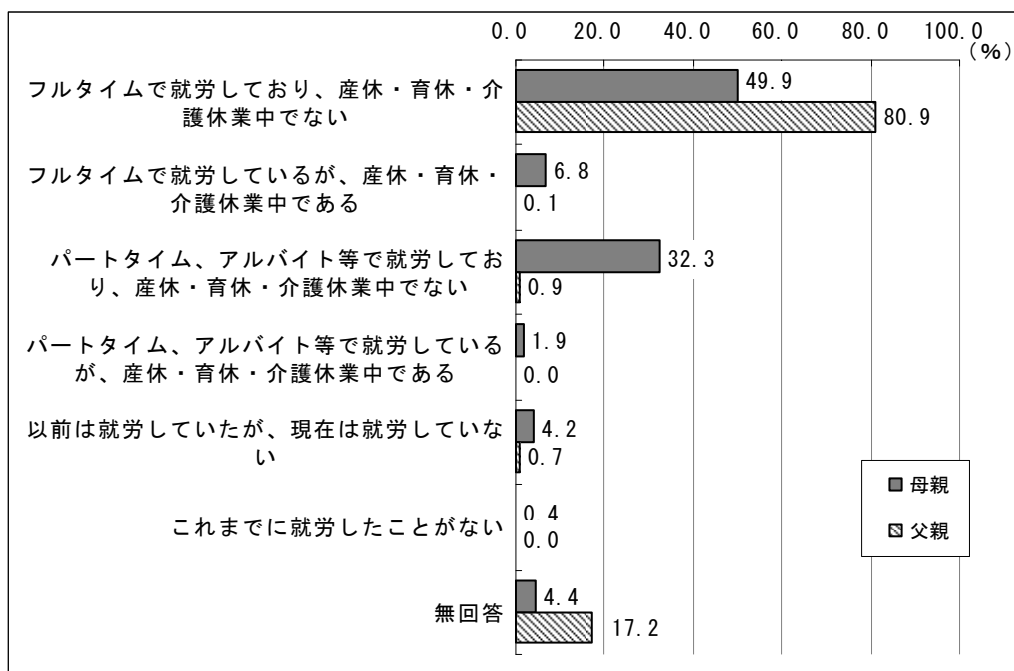

(2) フルタイムで就労している母親、父親の状況

フルタイムで就労している母親、父親の1週間の就労日数については、母親は「5日」が75.4%と最も高くなっていますが、父親は「5日」(47.7%)、「6日以上」(45.4%)がほぼ同割合となっています。

また1日当たりの就労時間をみると、母親は「8時間」が52.4%と最も高くなっていますが、父親は「8時間」(41.5%)、「9時間以上」(46.0%)がほぼ同割合となっています。

家を出る時間をみると、母親は「7時台」(39.5%)、「8時台」(40.7%)がほぼ同割合となっていますが、父親は「7時台」が42.8%と最も高くなっています。

帰宅時間については、母親は「18時台」が45.7%と最も高くなっていますが、父親は「21時以降」が31.5%と最も高く、次いで「19時台」(20.9%)となっています。

さらには、変則的な勤務の有無については、母親は「あり」が40.4%、「なし」が44.7%とほぼ同割合となっていますが、父親は「あり」が51.2%と半数を超えています。

図表 14 フルタイムで就労している母親、父親の1週間の就労日数 [母親 N=1,247, 父親 N=2,022]

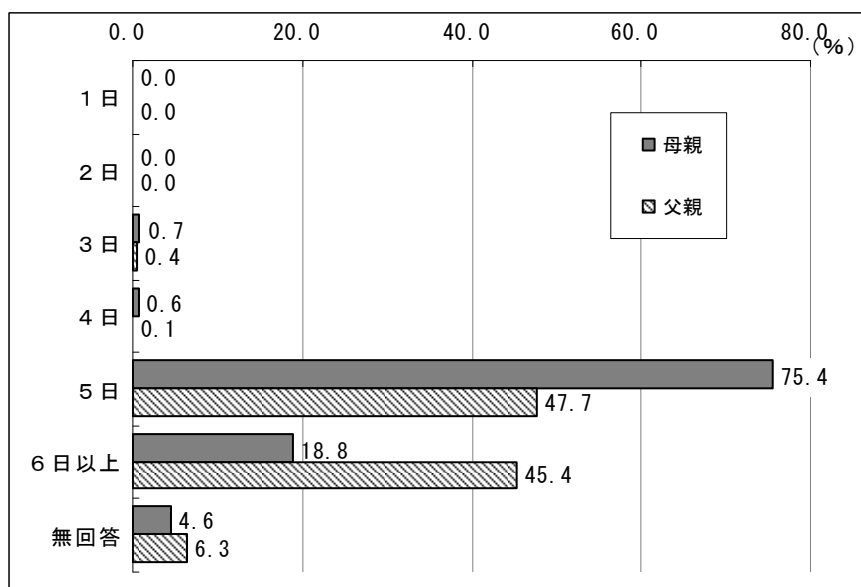

図表 15 フルタイムで就労している母親、父親の1日当たりの就労時間 [母親 N=1,247, 父親 N=2,022]

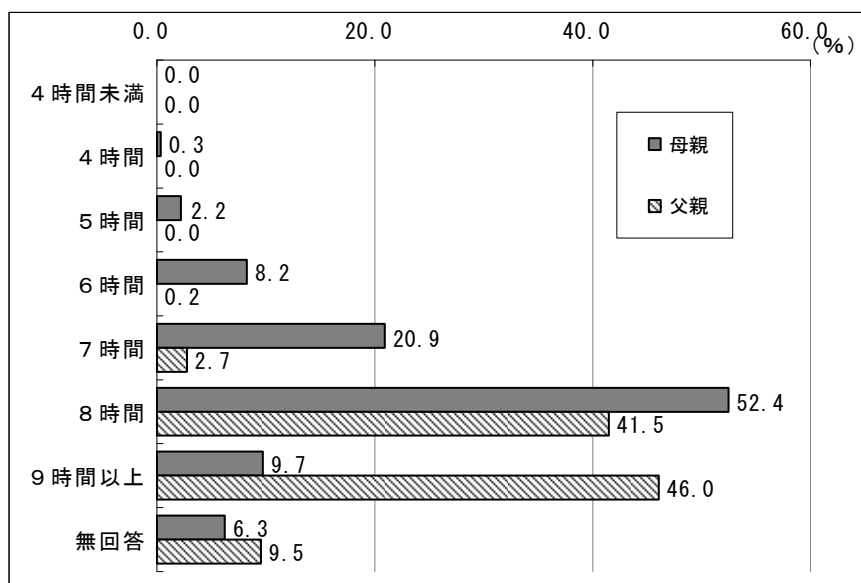

図表 16 フルタイムで就労している母親、父親の家を出る時間 [母親 N=1,247, 父親 N=2,022]

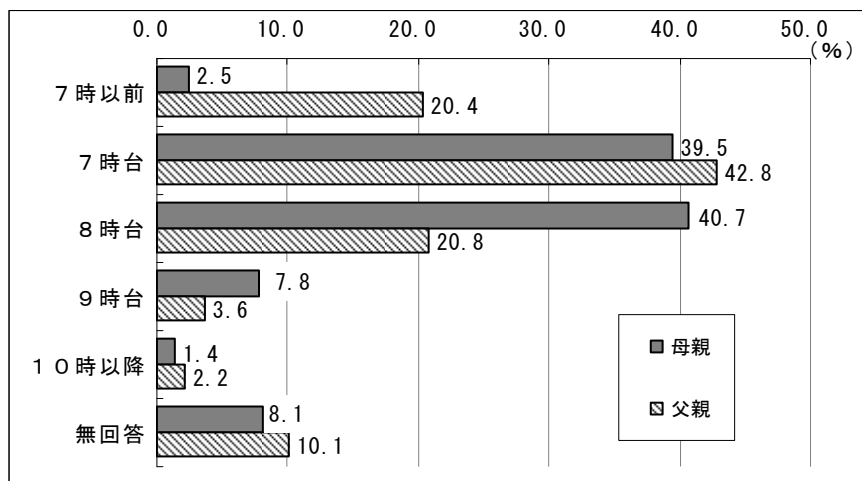

図表 17 フルタイムで就労している母親、父親の帰宅時間 [母親 N=1,247, 父親 N=2,022]

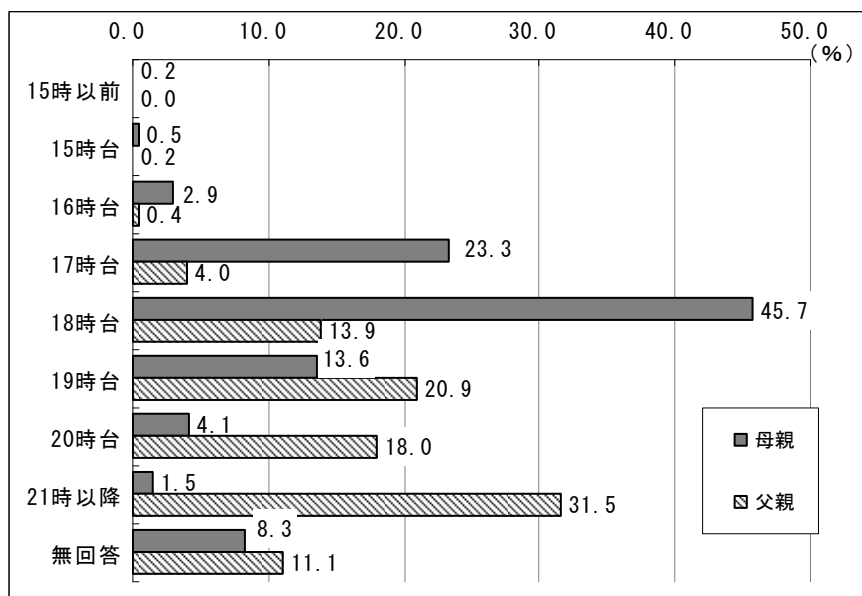

図表 18 フルタイムで就労している母親、父親の変則的な勤務の有無 [母親 N=1,247, 父親 N=2,022]

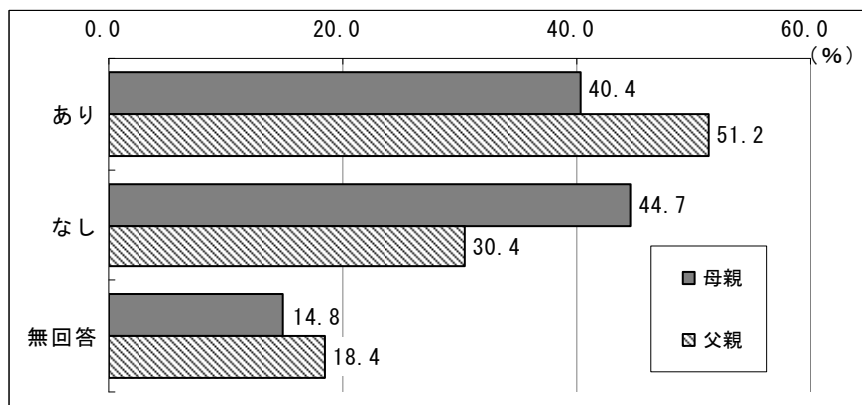

(3) パートで就労する母親の状況

パートで就労している母親の就労日数については、「5日」が53.7%と最も高く、次いで「4日」(24.4%)となっています。

また1日当たりの就労時間をみると、「6時間」が29.4%と最も高く、次いで「5時間」(24.7%)、「7時間」(22.2%)となっています。

家を出る時間をみると、「8時台」が55.9%と半数を超えています。

帰宅時間については、「17時台」が34.7%と最も高く、次いで「16時台」(22.8%)、「18時台」(19.7%)となっています。

さらには、変則的な勤務の有無については、「あり」が49.7%、「なし」が38.7%となっています。

図表 19 パートで就労する母親の就労日数(週当たり)、就労時間(1日当たり) [N=807]

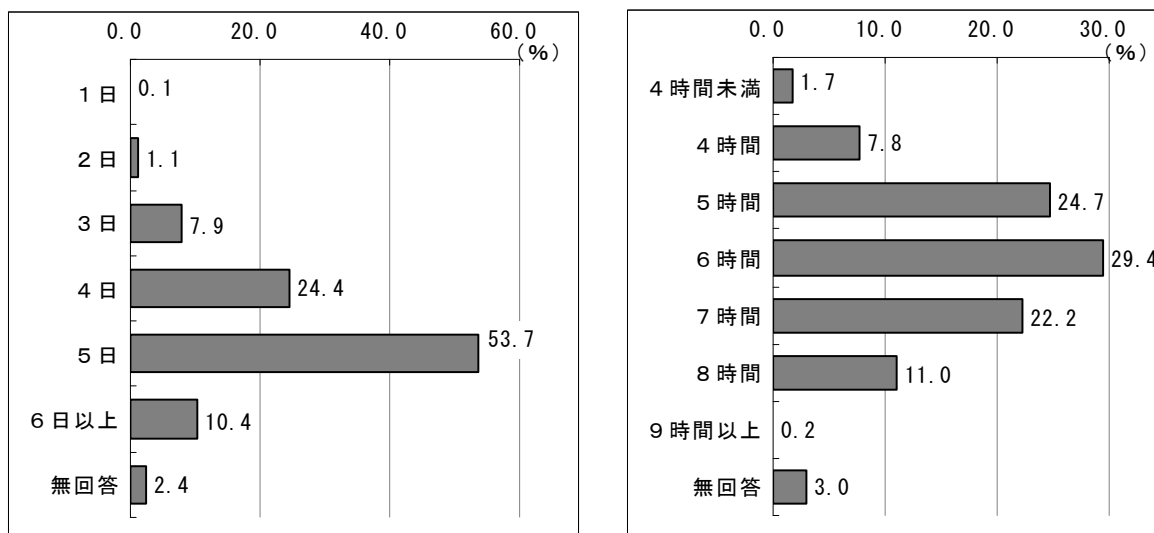

図表 20 パートで就労する母親の家を出る時間、帰宅時間 [N=807]

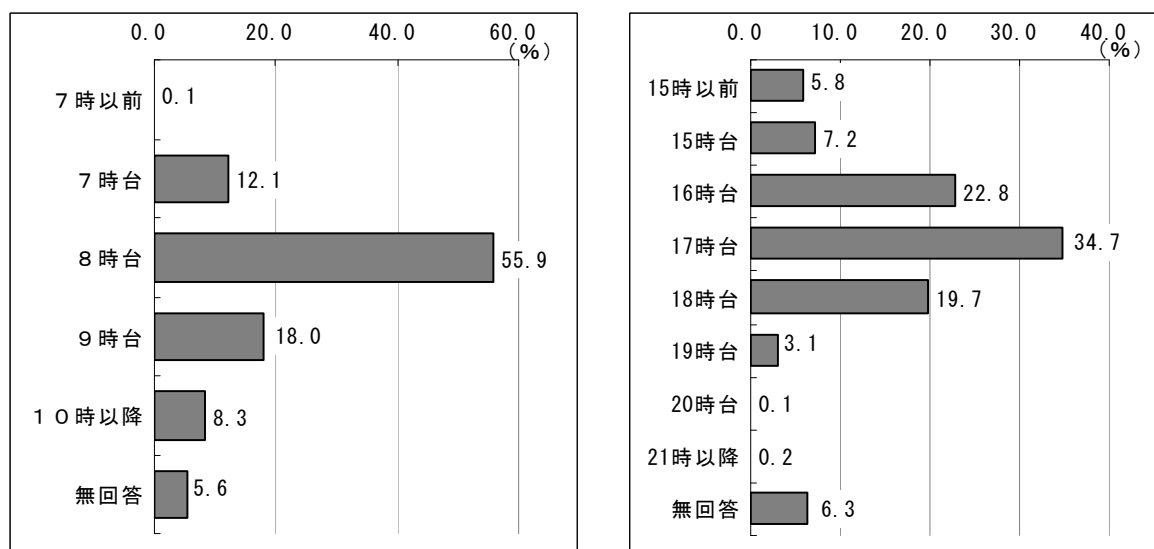

図表 21 パートで就労する母親の変則的な勤務の有無 [N=807]

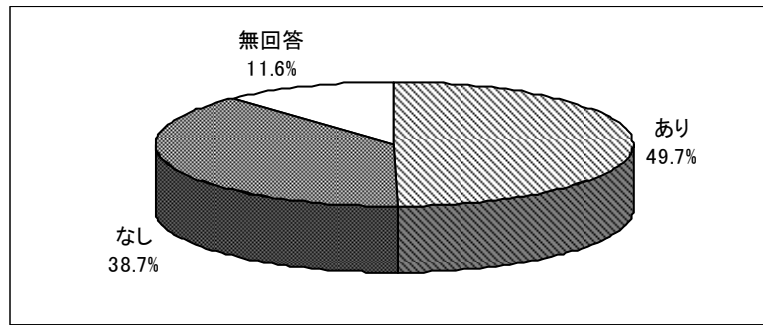

(4) パートで就労する母親のフルタイムへの転換希望

現在パートで就労中の母親のフルタイムへの転換希望については、「転換希望はない」が 33.8%と最も高く、次いで「転換希望はあるが、実現できる見込みはない」(31.1%)、「転換希望があり、実現できる見込みがある」(11.6%)となっています。

また、産休・育休・介護休業中の母親では、「転換希望はない」が 42.6%と最も高く、次いで「転換希望はあるが、実現できる見込みはない」(21.3%)、「転換希望があり、実現できる見込みがある」(19.1%)となっています。

図表 22 パートで就労する母親のフルタイムへの転換希望 [N=807]

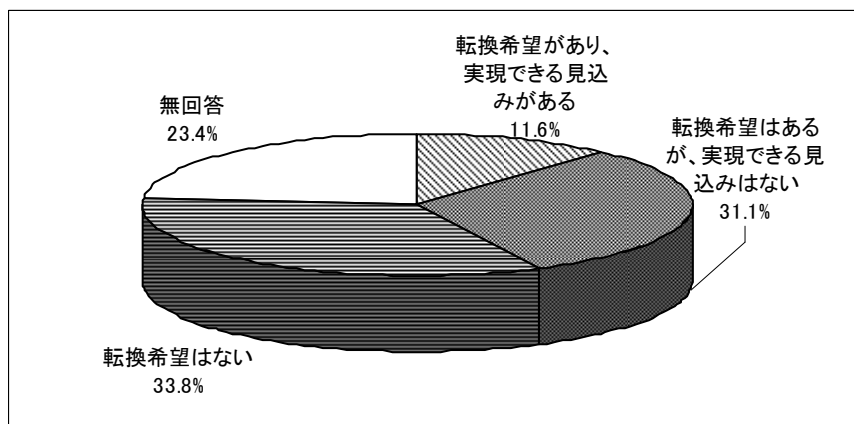

図表 23 パートで就労する母親(産休・育休・介護休業中)のフルタイムへの転換希望 [N=47]

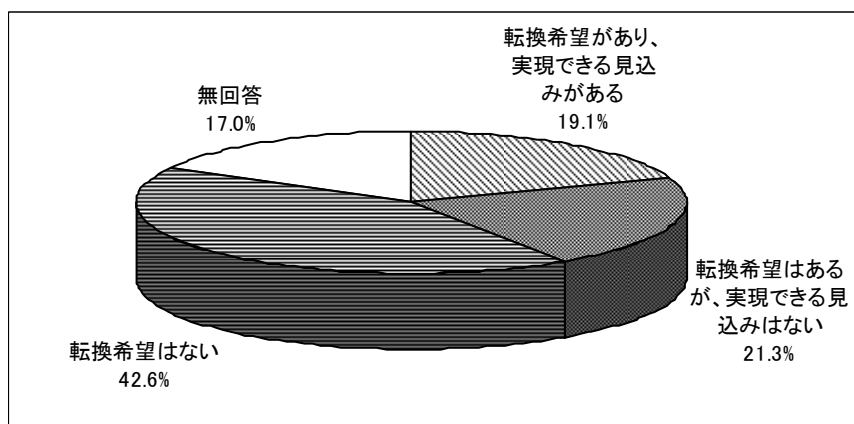

(5) 以前は就労していたが、現在就労していない母親の今後の就労希望

以前就労していたが、現在就労していない母親の今後の就労希望についてみると、「すぐにも、もしくは1年以内に就労したい」が44.8%と最も高く、次いで「1年より先、一番下の子どもがある程度大きくなったところに就労したい」(25.7%)、「子育てや家事などに専念したい(就労の予定はない)」(16.2%)となっています。

また、すぐにも、もしくは1年以内に就労したい人の希望する就労形態は、「パートタイム、アルバイト等」が63.8%と半数以上を占めています。

また、すぐにも、もしくは1年以内に就労したい人の希望する就労日数(週当たり)は、「5日」が43.3%と最も高く、次いで「4日」(30.0%)となっています。また就労時間(1日当たり)は、「5時間」が50.0%と最も高く、次いで「4時間」(16.7%)となっています。

図表 24 以前は就労していたが、現在就労していない母親の就労希望[N=105]

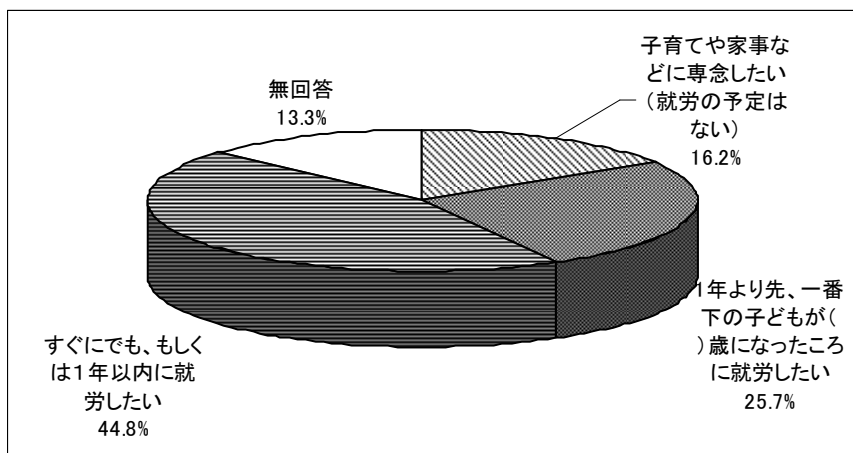

図表 25 すぐにも、もしくは1年以内に就労したい母親の希望する就労形態[N=47]

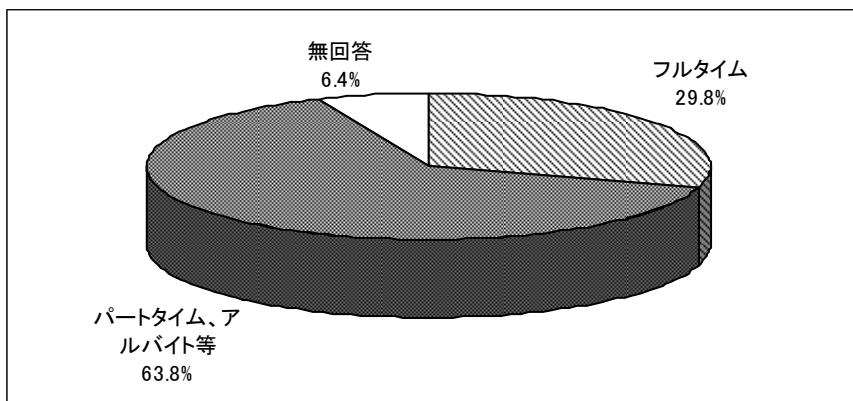

図表 26 パートタイム、アルバイトを希望する母親の就労日数(週当たり)、就労時間(1日当たり)[N=30]

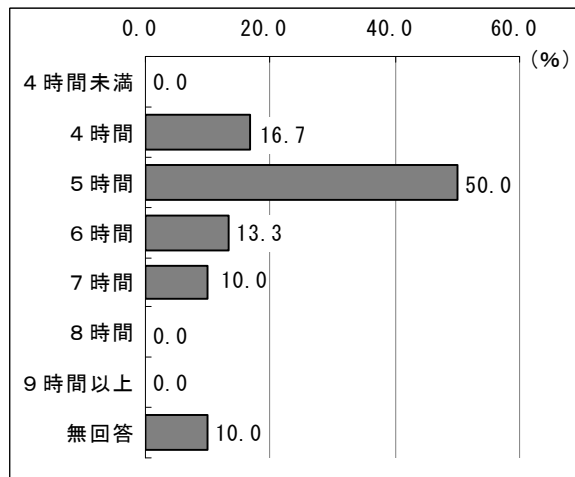
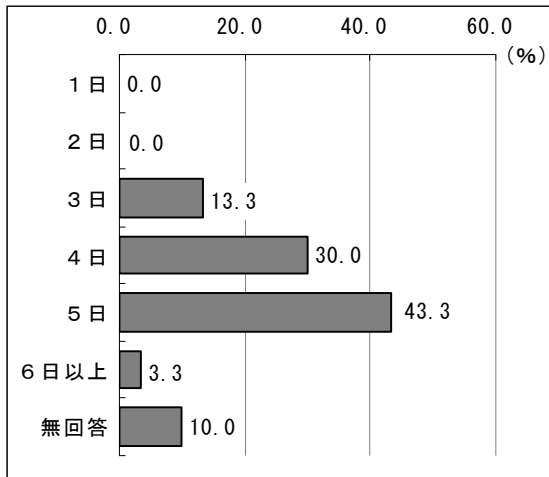

3. 平日の定期的な教育・保育事業の希望について

(1) 利用したいサービス

平日の定期的な教育・保育事業の利用希望については、大半が「利用したい（現在利用している人も含む）」（96.8%）となっています。また、利用したいサービスについては、大半が「認可保育所（園）」（94.2%）となっています。

利用したいサービス別の1週間当たりの利用希望日数をみると、どのサービスも「5日」の割合が高くなっています。

利用したいサービス別の1日当たりの利用希望時間は、認可保育所（園）は「8～10時間」の割合が高く、幼稚園、幼保一体化施設（認定こども園）は「8時間」の割合が高くなっています。

利用したいサービス別の希望する利用開始時間をみると、認可保育所（園）、幼保一体化施設（認定こども園）は「8時台」、「9時台」が、幼稚園は「9時台」の割合が高くなっています。

また終了時間については、どのサービスとも「17時台」、「18時台」の割合が高くなっています。

図表 27 平日の定期的な教育・保育事業の利用希望[N=2,499]

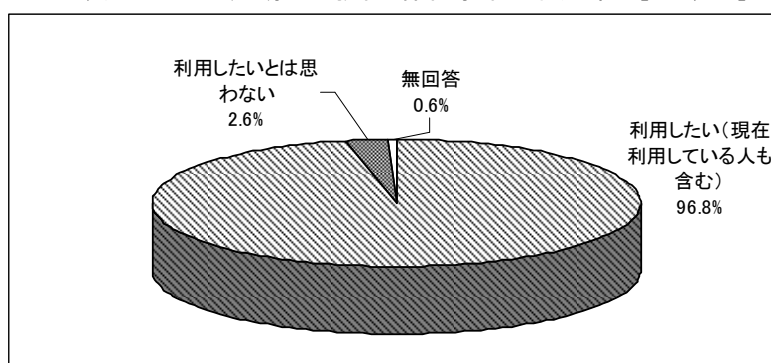

図表 28 利用したいサービス[N=2,418; 複数回答]

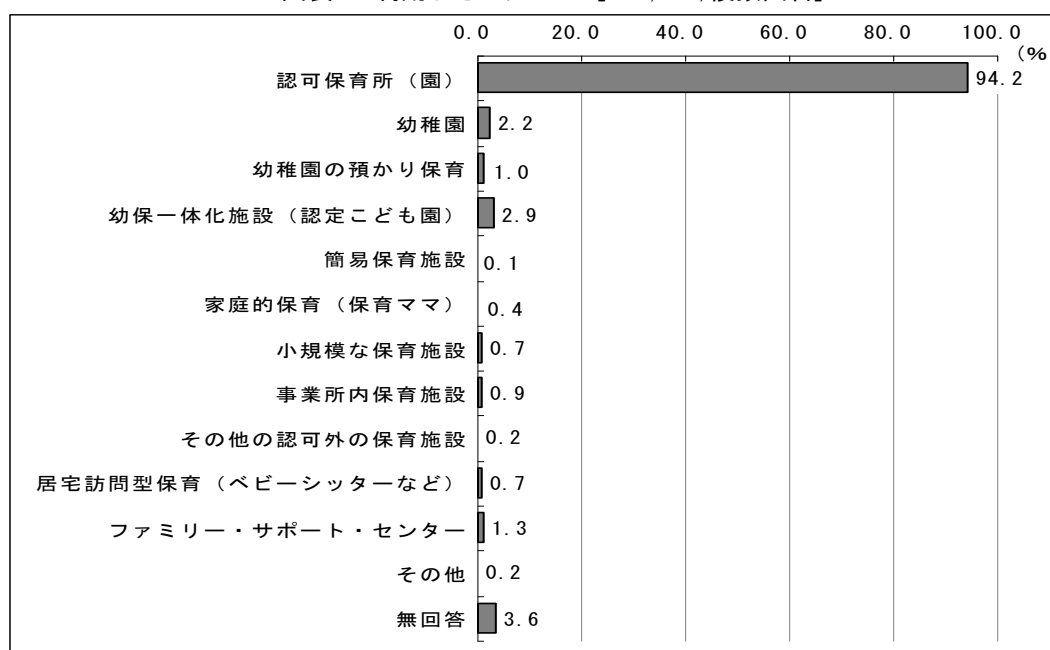

図表 29 利用したいサービス別の利用希望日数(週当たり)
 [認可保育所(園)N=2,278、幼稚園 N=52、幼保一体化施設)N=71]

(上段:実数、下段:%)

	合計	1日	2日	3日	4日	5日	6日以上	無回答
認可保育所(園)	2,278	8	0	4	15	1,578	619	54
	100.0	0.4	0.0	0.2	0.7	69.3	27.2	2.4
幼稚園	52	0	1	0	0	32	17	2
	100.0	0.0	1.9	0.0	0.0	61.5	32.7	3.8
幼保一体化施設 (認定こども園)	71	1	0	0	0	45	23	2
	100.0	1.4	0.0	0.0	0.0	63.4	32.4	2.8

図表 30 利用したいサービス別の利用希望時間(1日当たり)
 [認可保育所(園)N=2,278、幼稚園 N=52、幼保一体化施設)N=71]

(上段:実数、下段:%)

	合計	4時間未満	4時間	5時間	6時間	7時間	8時間	9時間	10時間	11時間	12時間以上	無回答
認可保育所(園)	2,278	4	0	0	6	92	602	523	596	228	169	58
	100.0	0.2	0.0	0.0	0.3	4.0	26.4	23.0	26.2	10.0	7.4	2.5
幼稚園	52	1	0	2	7	2	17	3	9	2	8	1
	100.0	1.9	0.0	3.8	13.5	3.8	32.7	5.8	17.3	3.8	15.4	1.9
幼保一体化施設(認定こども園)	71	1	0	0	1	0	18	8	13	13	13	4
	100.0	1.4	0.0	0.0	1.4	0.0	25.4	11.3	18.3	18.3	18.3	5.6

図表 31 利用したいサービス別の希望する利用開始時間
 [認可保育所(園)N=2,278、幼稚園 N=52、幼保一体化施設)N=71]

(上段:実数、下段:%)

	合計	7時以前	7時台	8時台	9時台	10時以降	無回答
認可保育所(園)	2,278	1	354	1,007	839	10	67
	100.0	0.0	15.5	44.2	36.8	0.4	2.9
幼稚園	52	0	11	13	25	1	2
	100.0	0.0	21.2	25.0	48.1	1.9	3.8
幼保一体化施設 (認定こども園)	71	0	14	32	22	0	3
	100.0	0.0	19.7	45.1	31.0	0.0	4.2

図表 32 利用したいサービス別の希望する利用終了時間
 [認可保育所(園)N=2,278、幼稚園 N=52、幼保一体化施設)N=71]

(上段:実数、下段:%)

	合計	15時以前	15時台	16時台	17時台	18時台	19時台	20時台	21時以降	無回答
認可保育所(園)	2,278	4	7	127	914	849	252	50	8	67
	100.0	0.2	0.3	5.6	40.1	37.3	11.1	2.2	0.4	2.9
幼稚園	52	2	8	4	15	12	6	3	0	2
	100.0	3.8	15.4	7.7	28.8	23.1	11.5	5.8	0.0	3.8
幼保一体化施設(認定こども園)	71	1	1	2	23	18	14	7	2	3
	100.0	1.4	1.4	2.8	32.4	25.4	19.7	9.9	2.8	4.2

(2) 利用希望理由

利用を希望する理由については、大半が「保護者が現在就労している」(90.2%)となっています。

図表 33 利用希望理由[N=2,418;複数回答]

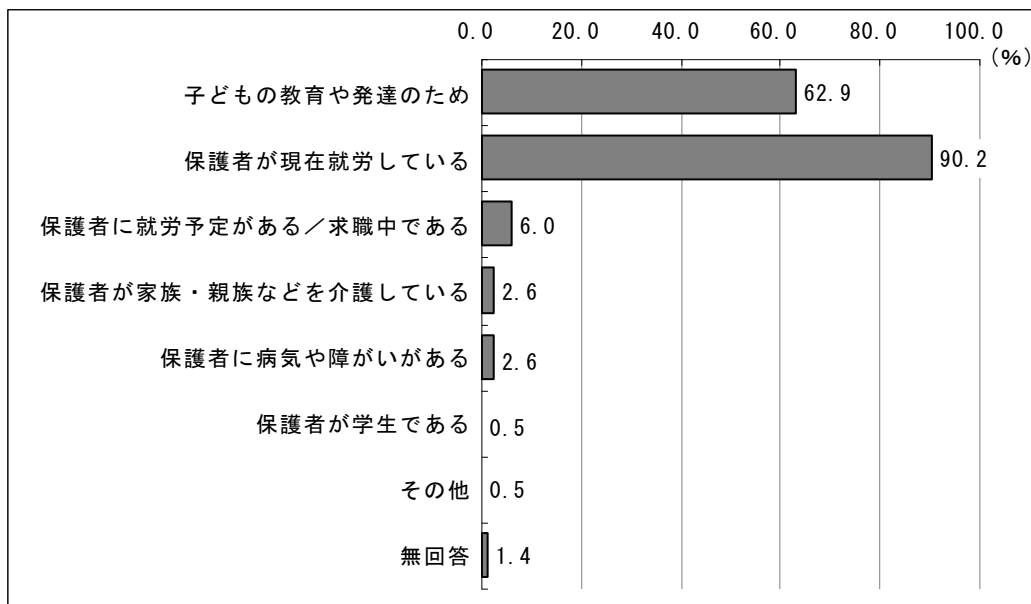

(3) 幼保一体化施設の希望

保護者の就労状況にかかわらず、幼保一体化施設（1つの施設で幼児教育と保育を一緒に受けることができる施設。例えば、幼稚園と保育所（園）が一緒になったようなところ）があれば、利用したいかきいたところ、「料金が変わらない（または安くなる）のであれば利用したい」が48.0%と最も高く、次いで「利用したいと思わない」が21.4%となっています。

また、いずれ利用したい人では、「3歳」から利用を希望する人が多くなっています。

図表 34 幼保一体化施設の希望[N=2,499]

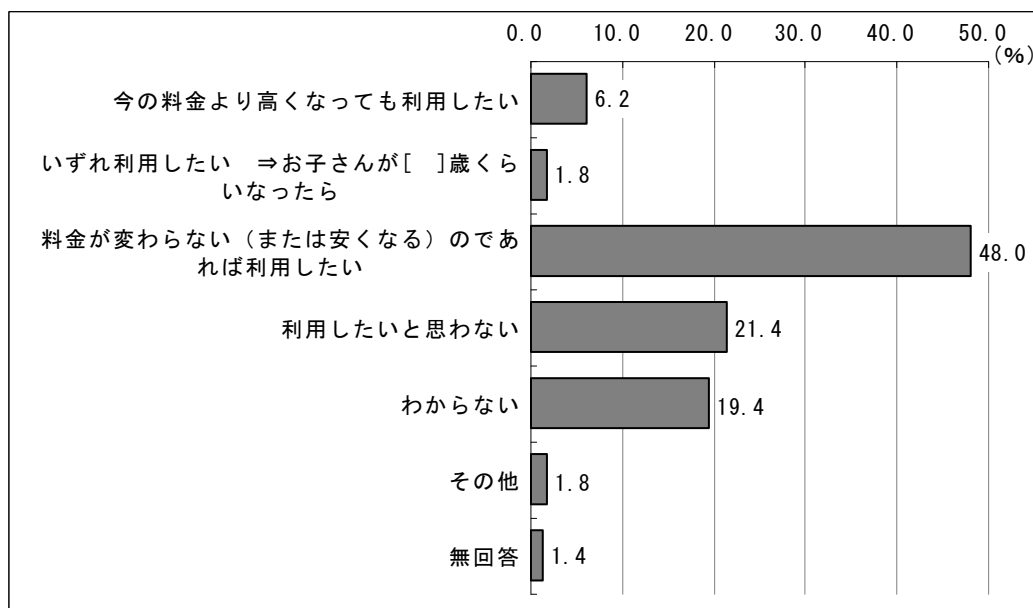

図表 35 いずれサービスを利用したいと思う子どもの年齢 [N=45]

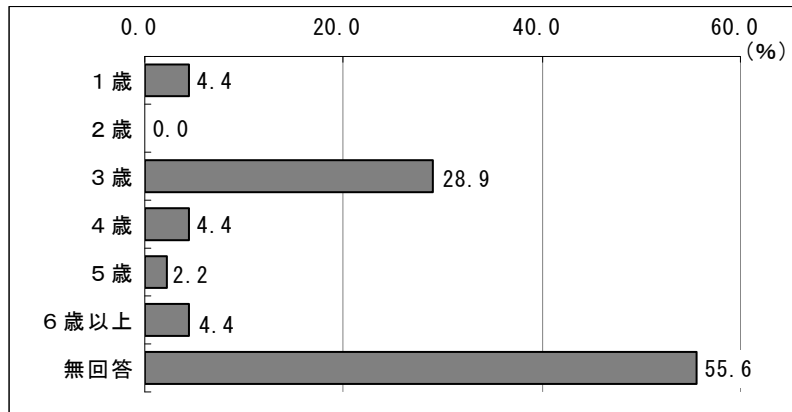

4. 日曜・祝日の休日保育の利用状況について

(1) 日曜・祝日の休日保育の利用の有無

日曜・祝日の休日保育の利用の有無については、「現在利用している」が1.8%、「以前利用したことがあるが、現在は利用していない」が5.0%、「利用したことがない」が92.8%となっています。

利用している日曜・祝日の1か月当たりの休日保育利用日数については、「2日」が20.5%と最も高く、次いで「1日」(15.9%)となっています。

図表 36 日曜・祝日の休日保育の利用の有無[N=2,499]

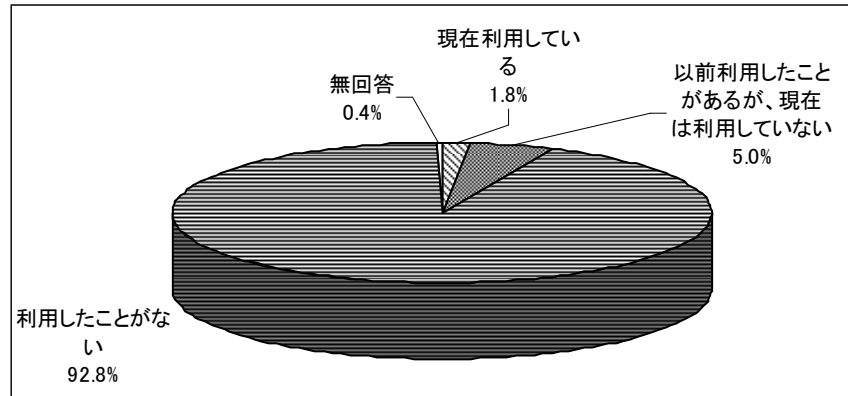

図表 37 利用している日曜・祝日の休日保育利用日数(1か月当たり)[N=44]

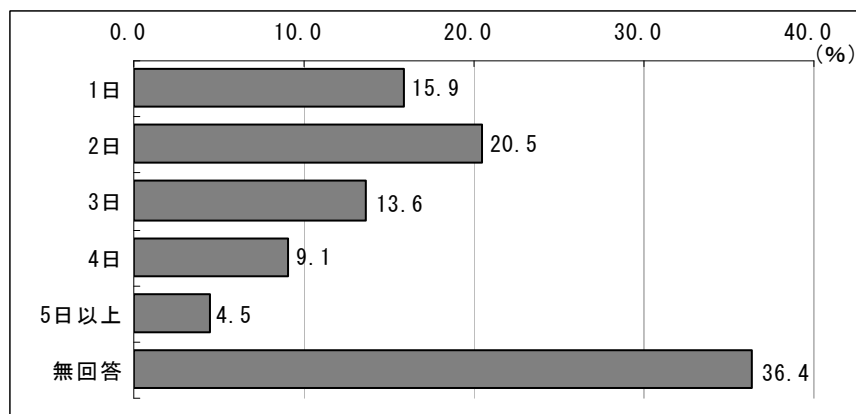

(2) 日曜・祝日の休日保育を利用していない理由

日曜・祝日の休日保育を利用していない理由については、「必要がないから」が72.9%と最も高く、次いで「どこで休日保育を実施しているのか知らなかったから」が17.6%となっています。

図表 38 利用していない理由[N=2,446;複数回答]

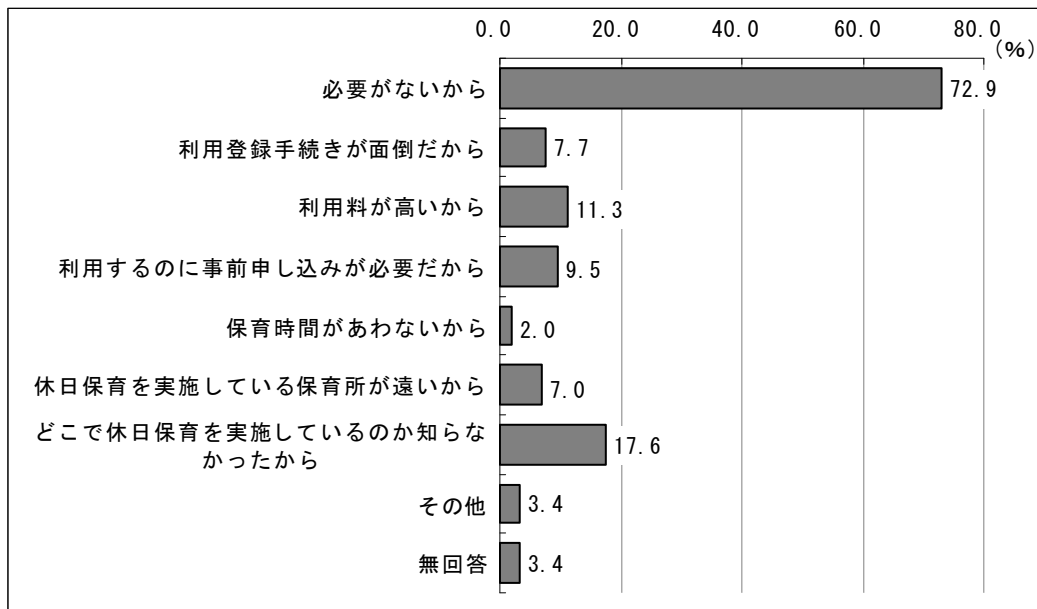

5. 不定期の教育・保育事業の利用意向について

(1) 不定期に利用している一時預かり

不定期に利用する一時預かりの利用状況については、大半が「利用していない」(89.0%)となっています。

図表 39 不定期に利用している一時預かり[N=2,499; 複数回答]

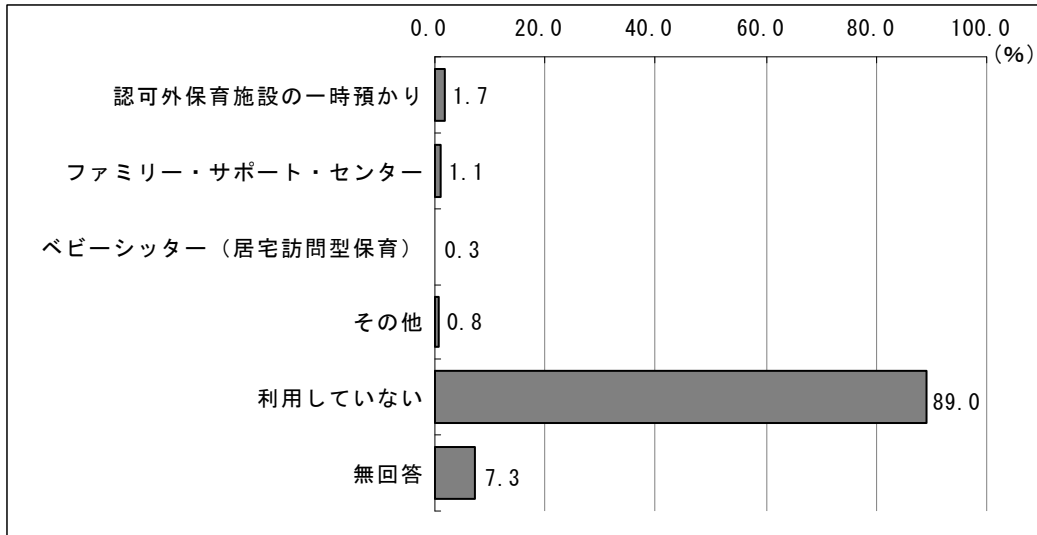

(2) 不定期利用の今後の利用意向

不定期に利用する一時預かりの今後の利用意向については、「利用したい」が37.5%、「利用する必要はない」が54.8%となっています。

図表 40 不定期利用の今後の利用意向[N=2,499]

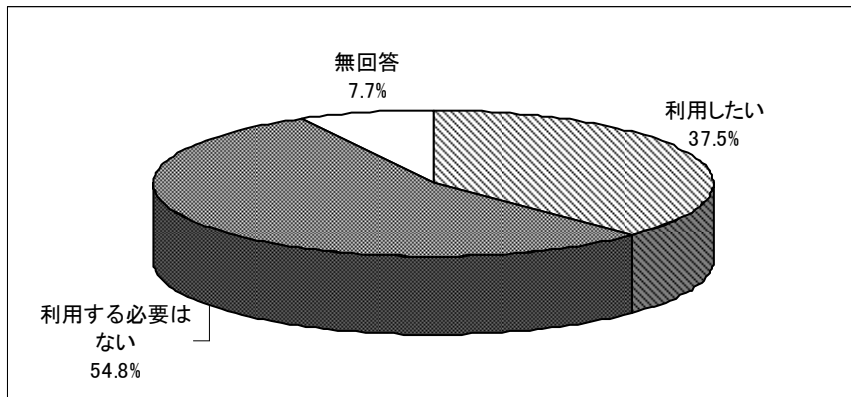

(3) 不定期利用を利用したい目的

不定期に利用する一時預かりを利用したい目的については、「私用（買物、子ども（きょうだいを含む）や保護者の習い事等）、リフレッシュ目的」（66.2%）、「冠婚葬祭、学校行事、子ども（きょうだいを含む）の保護者の通院 等」（63.5%）が高くなっています。

それぞれの利用目的別の利用したい日数についてみると、「冠婚葬祭、学校行事、子ども（きょうだいを含む）の保護者の通院 等」と「不定期の就労」は「1～5日」の割合が高くなっていますが、「私用（買物、子ども（きょうだいを含む）や保護者の習い事等）、リフレッシュ目的」は「11～15日」が最も高くなっています。

図表 41 不定期利用を利用したい目的[N=937; 複数回答]

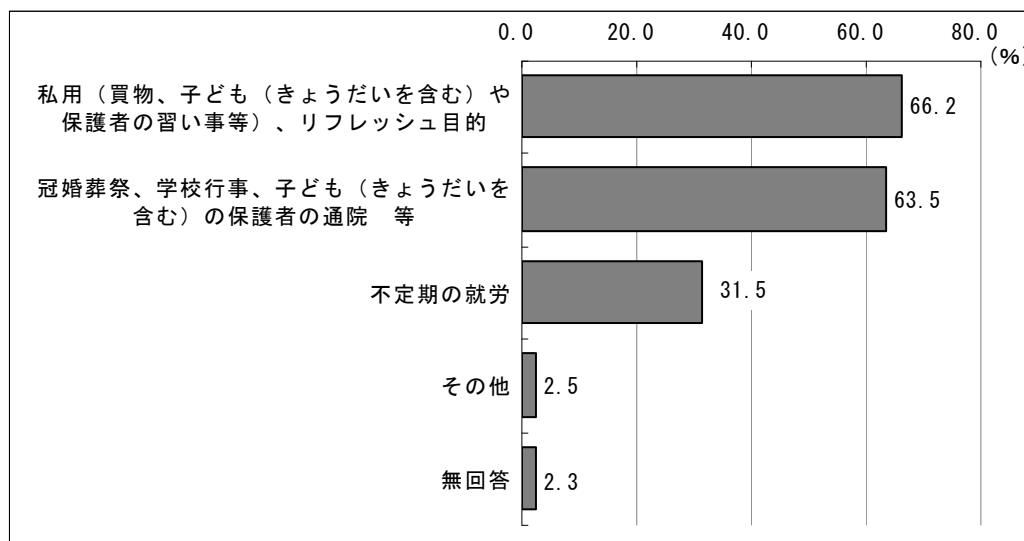

図表 42 利用したい目的別の不定期利用を利用したい日数(年間)

[私用 N=660、冠婚葬祭等 N=595、不定期の就労 N=295]

(単位: %)

	1～5日	6～10日	11～15日	16日以上	無回答
私用(買物、子ども(きょうだいを含む)や保護者の習い事等)、リフレッシュ目的	24.2	19.8	29.8	19.0	7.1
冠婚葬祭、学校行事、子ども(きょうだいを含む)の保護者の通院 等	43.5	27.7	11.9	9.2	7.6
不定期の就労	30.8	21.4	9.2	22.4	16.3

6. 小学校就学後の放課後の過ごし方について

来年お子さんが小学校に入学される方に、小学校就学後の放課後の過ごし方についてきいたところ、低学年では「放課後児童室（学童保育）」が77.3%と最も高く、次いで「習い事・学習塾」（31.1%）となっています。

高学年では、「自宅」（38.2%）、「習い事・学習塾」（37.4%）、「放課後児童室（学童保育）」（36.8%）が上位にあがっています。

居場所別の利用したい日数については、ばらつきがみられますが、「放課後児童室（学童保育）」では、低学年・高学年とも「5日」を希望する人が半数前後となっています。

図表 43 小学校就学後の放課後の過ごし方[低学年 N=476, 高学年 N=476; 複数回答]

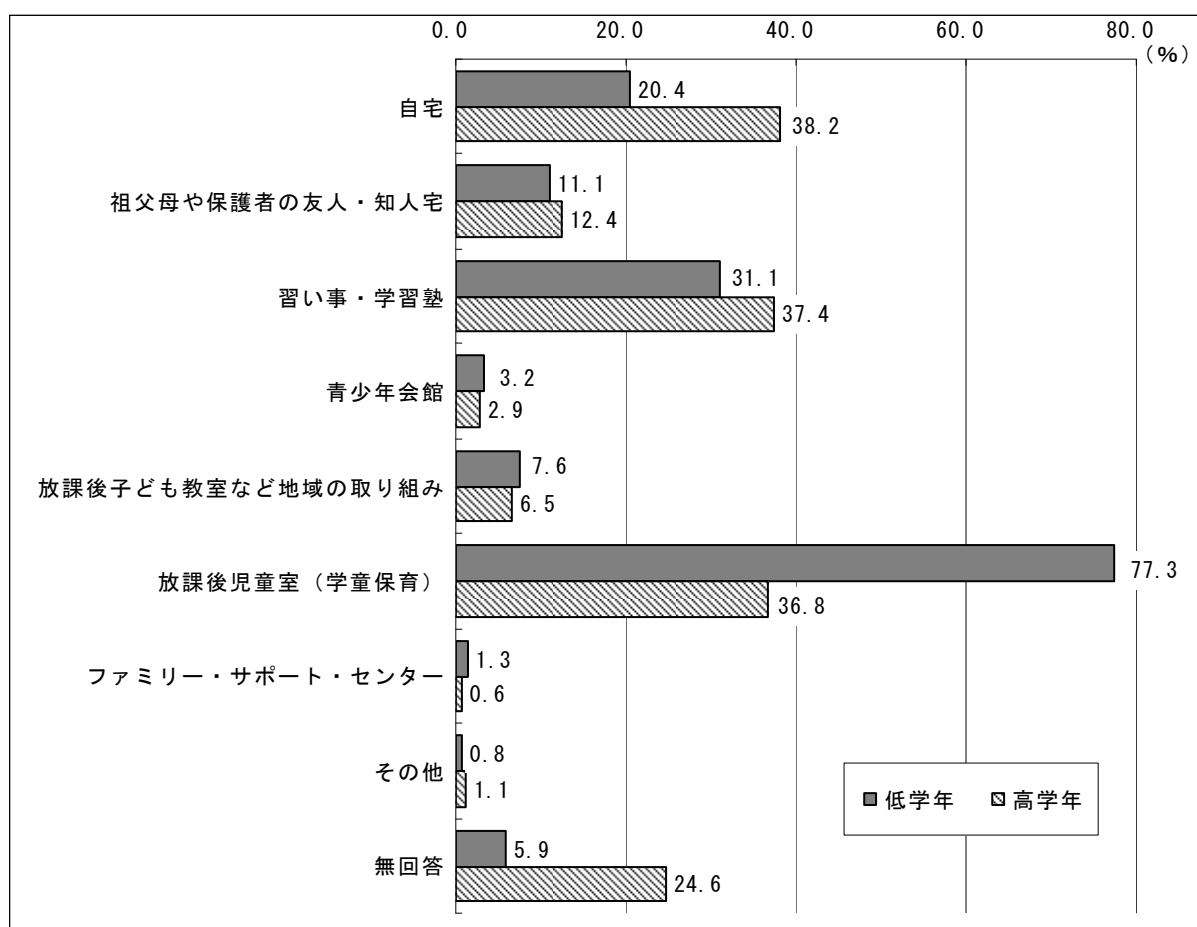

図表 44 居場所別の利用希望日数 低学年・高学年[N=476]

(単位:%)

低学年	利用希望日数						
	1日	2日	3日	4日	5日	6日以上	無回答
自宅	10.3	19.6	18.6	13.4	23.7	2.1	12.4
祖父母や保護者の友人・知人宅	24.5	18.9	11.3	1.9	22.6	7.5	13.2
習い事・学習塾	33.8	39.9	18.2	2.7	1.4	0.0	4.1
放課後子ども教室など地域の取り組み	27.8	8.3	8.3	0.0	25.0	8.3	22.2
放課後児童室(学童保育)	0.3	1.9	8.2	7.3	64.1	14.1	4.1

高学年	利用希望日数						
	1日	2日	3日	4日	5日	6日以上	無回答
自宅	6.0	16.5	17.6	8.8	28.6	7.1	15.4
祖父母や保護者の友人・知人宅	27.1	20.3	13.6	3.4	15.3	3.4	16.9
習い事・学習塾	16.3	41.6	25.3	6.2	3.4	0.0	7.3
放課後子ども教室など地域の取り組み	32.3	6.5	9.7	0.0	25.8	6.5	19.4
放課後児童室(学童保育)	4.0	8.0	13.7	4.0	48.6	13.7	8.0

7. 現在の子育てについての思いや八尾市の子育てをとりまく環境の変化などについて

(1) 子育ての楽しさ

子育てが楽しいかきいたとこと、「つらいと感じることはあるが、楽しいと感じることの方が多い」が56.2%と最も高く、次いで「楽しいと感じる」(26.9%)となっています。

図表 45 子育ての楽しさ[N=2,499]

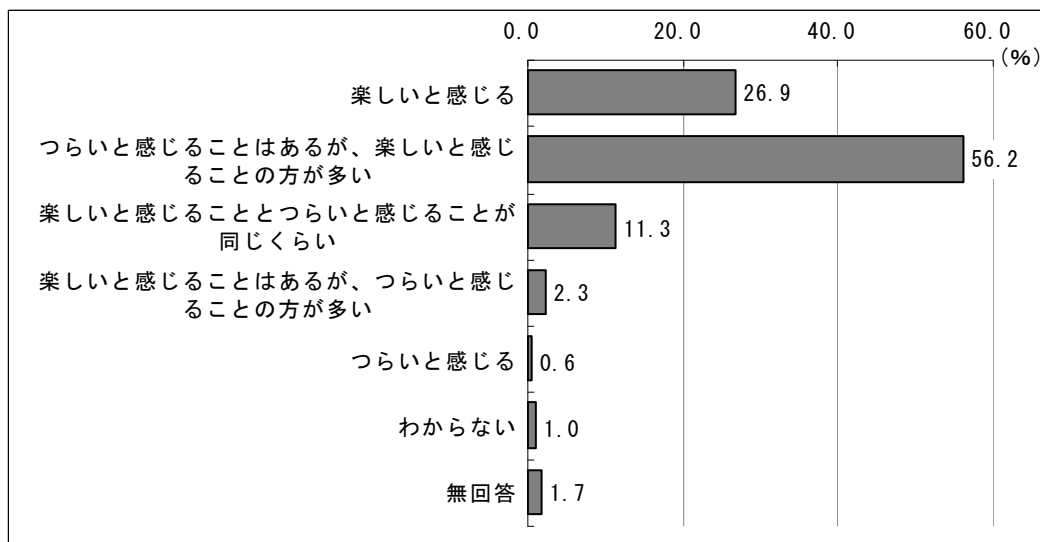

(2) 子どもに関する悩み

子育てをするにあたっての子どもに関する悩みの有無についてきいたところ、「病気」が46.5%と最も高く、次いで「子どもの友だちづきあい（いじめなどを含む）に関すること」（38.0%）、「子どもの教育に関すること」（35.3%）となっています。

図表 46 子どもに関する悩み[N=2,499;複数回答]

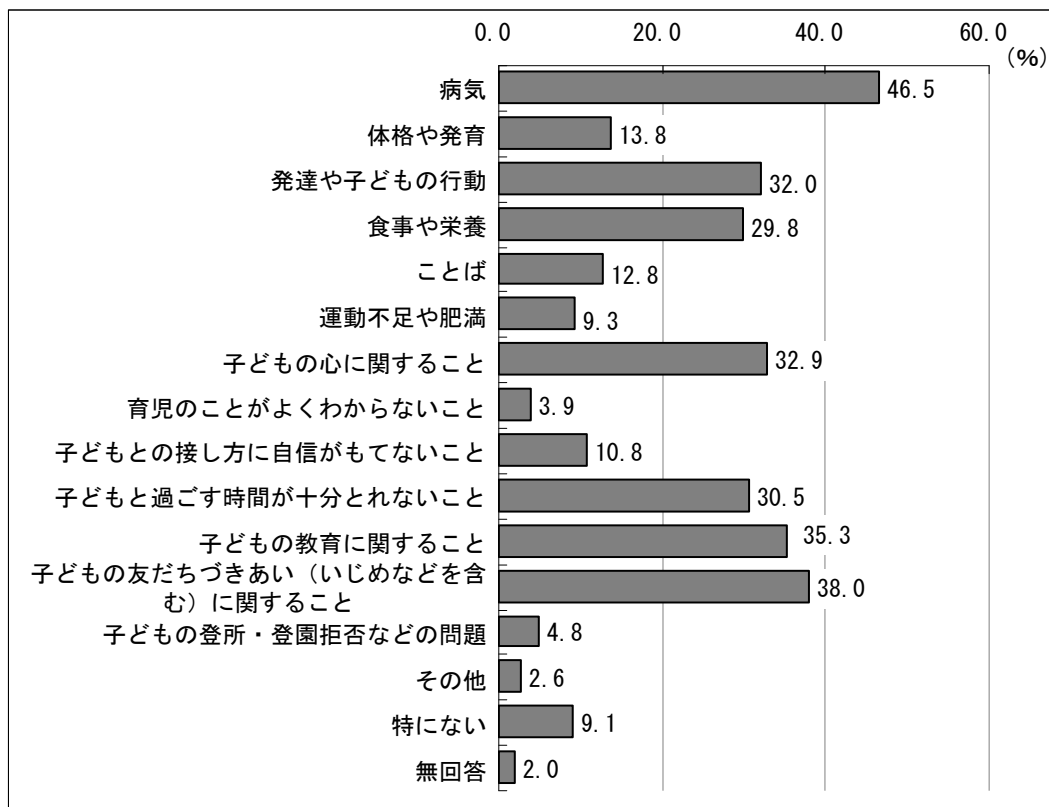

(3) 親に関する悩み

子育てをするにあたって、親自身の悩みについてきいたところ、「子育てに係る出費がかさむこと」が29.0%と最も高く、次いで「仕事や自分のやりたいこと、夫婦で楽しむことなど自分の時間が十分とれないこと」(28.1%)となっています。一方で、「負担に思うことはない」とする人も21.5%います。

図表 47 親に関する悩み[N=2,499;複数回答]

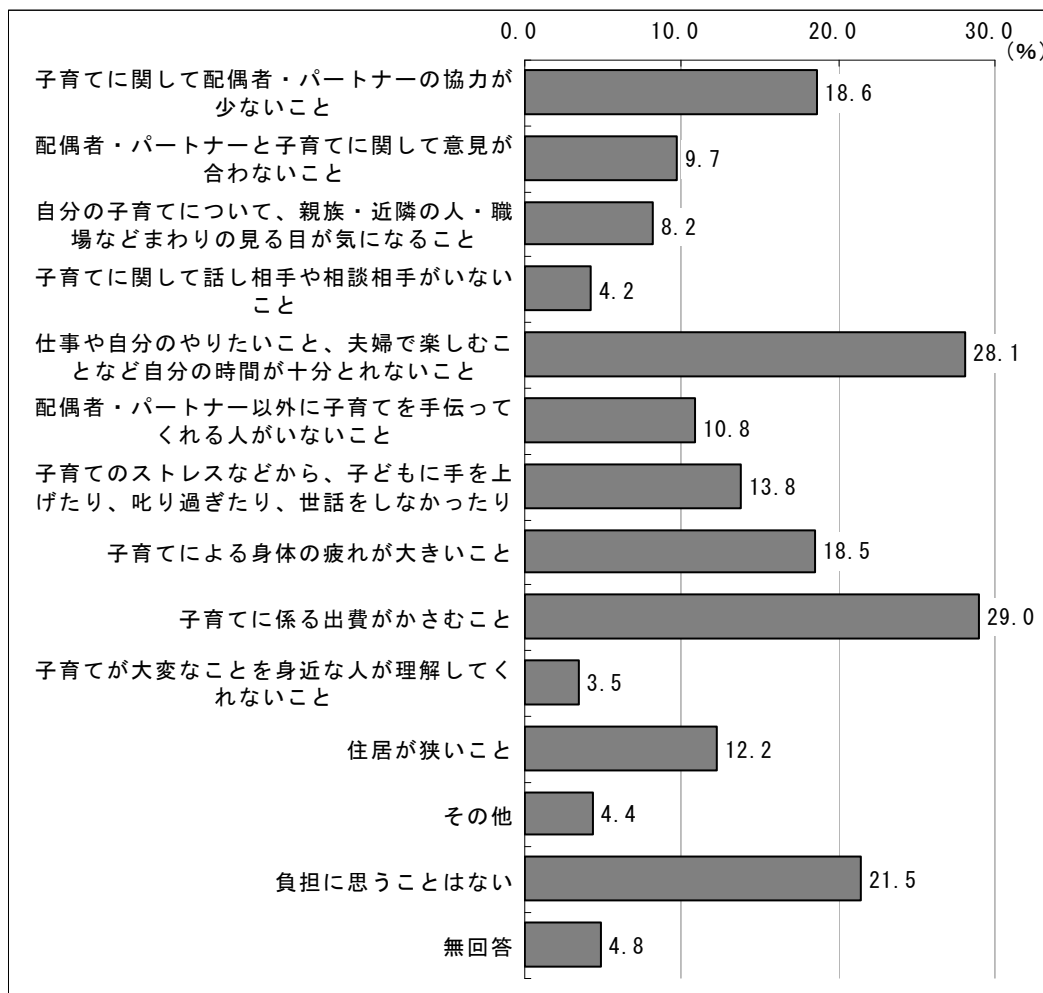

(4) 子育て支援サービスの変化

この3, 4年で、子育て支援サービス（保育所（園）や幼稚園などの保育サービスの他、一時預かりやつどいの広場や子育てに関する相談や情報提供など）が利用しやすくなったかきいたところ、「特に変わらない」とする人が43.8%となっています。一方、何らかの変化があったとする人の中では「保育所（園）・幼稚園が利用しやすくなった」（9.9%）が最も高くなっています。

図表 48 子育て支援サービスの変化[N=2,499; 複数回答]

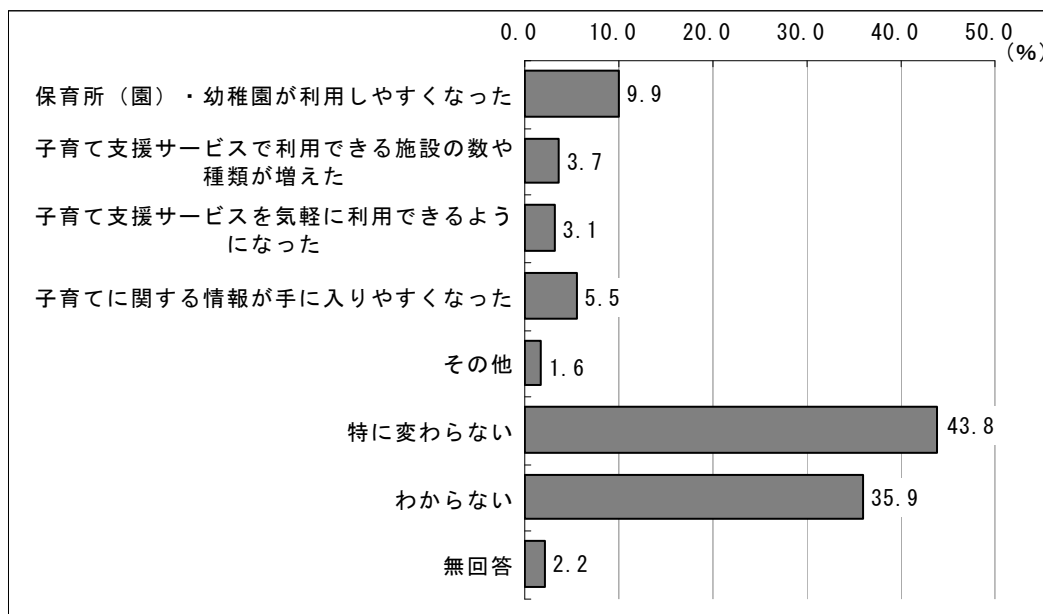

(5) 地域の子育て支援の状況の変化

この3, 4年で、地域などにおいて子育て支援の状況に変化があったかきいたところ、「特に変わらない」とする人が57.2%となっています。一方、何らかの変化があったとする人の中では「お店などで子育て世帯に対する優遇が受けやすくなった」(5.0%)が最も高くなっています。

図表 49 地域の子育て支援の状況の変化[N=2,499; 複数回答]

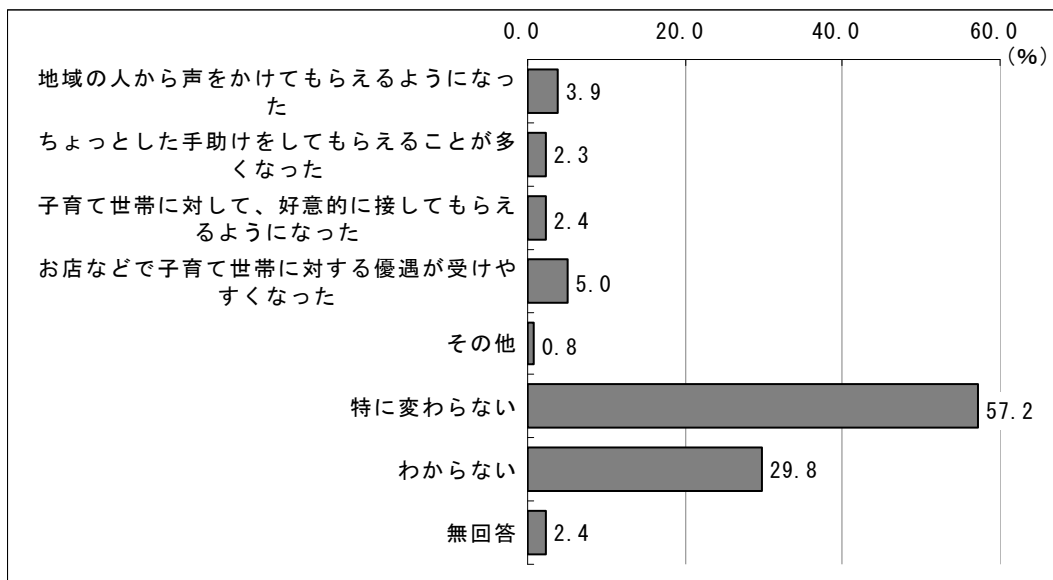

(6) 子どもの居場所や遊び場の変化

この3, 4年で、子どもの居場所や遊び場などの状況に変化があったかきいたところ、「特に変わらない」とする人が45.9%となっています。一方、何らかの変化があったとする人の中では「どこにどんな遊び場があるか、情報を目にする機会が増えた」(9.4%)が最も高くなっています。

図表 50 子どもの居場所や遊び場の変化[N=2,499; 複数回答]

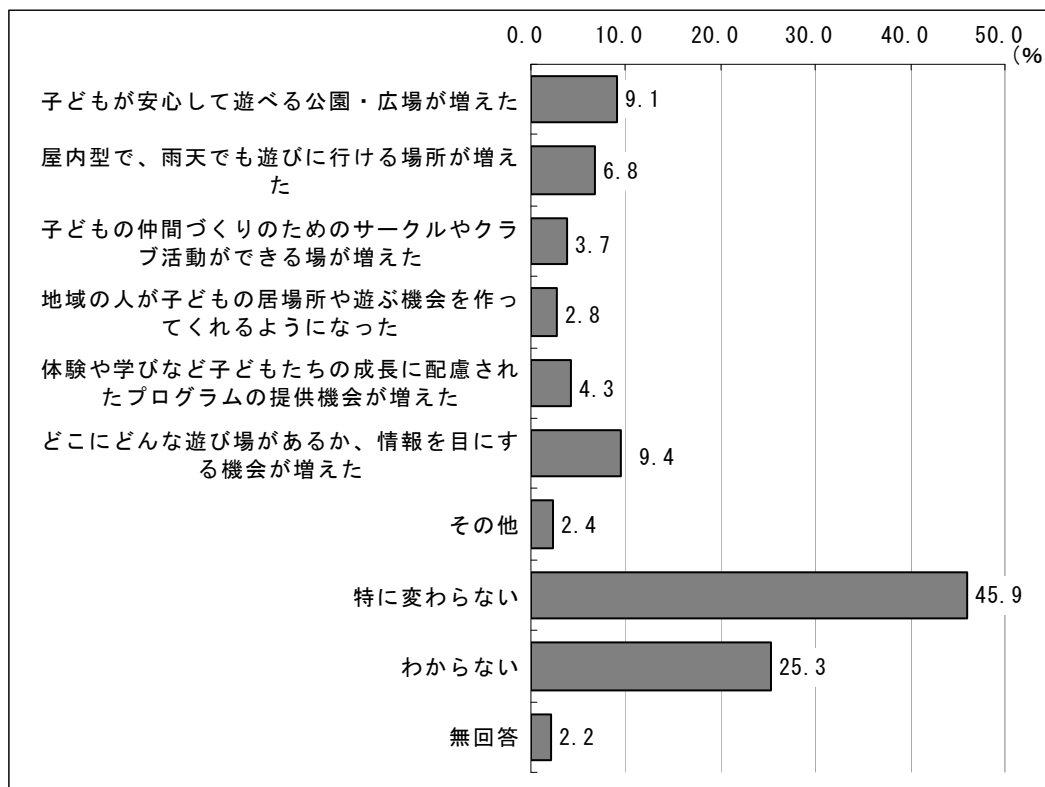

(7) 八尾市の子育て環境への満足度

八尾市の子育て環境への満足度をきいたところ、「たいへん満足している」(1.3%)、「まあ満足している」(26.1%)と、おおむね満足している人が27.4%います。一方で、「少し不満がある」(23.7%)、「たいへん不満である」(12.0%)と、不満がある人は35.7%います。

図表 51 八尾市の子育て環境への満足度[N=2,499]

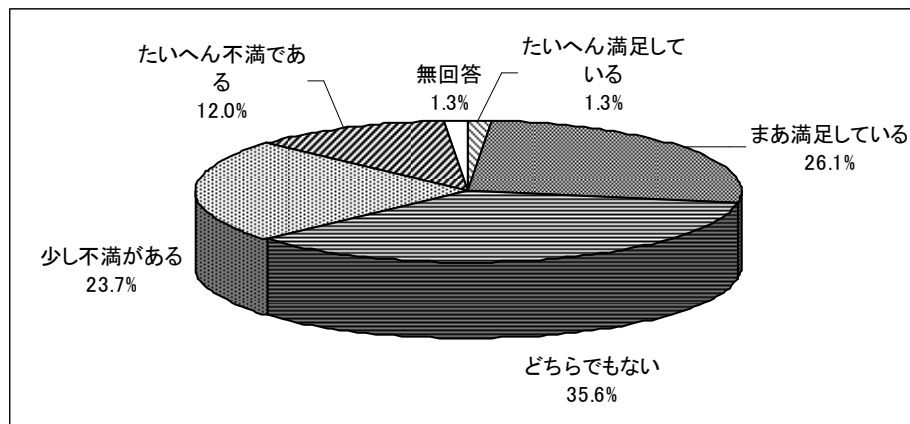

(8) 子どもにとって地域環境が住みやすいか

現在の地域環境（家庭・地域・学校など）が子どもにとって住みやすいと感じるか聞いたところ、「たいへん住みやすい」（3.1%）、「まあ住みやすい」（45.9%）と、おおむね住みやすいと感じている人が49.0%います。一方で、「あまり住みやすくない」（16.3%）、「とても住みにくい」（4.4%）と、住みにくいと感じている人は20.7%います。

図表 52 子どもにとって地域環境が住みやすいか[N=2,499]

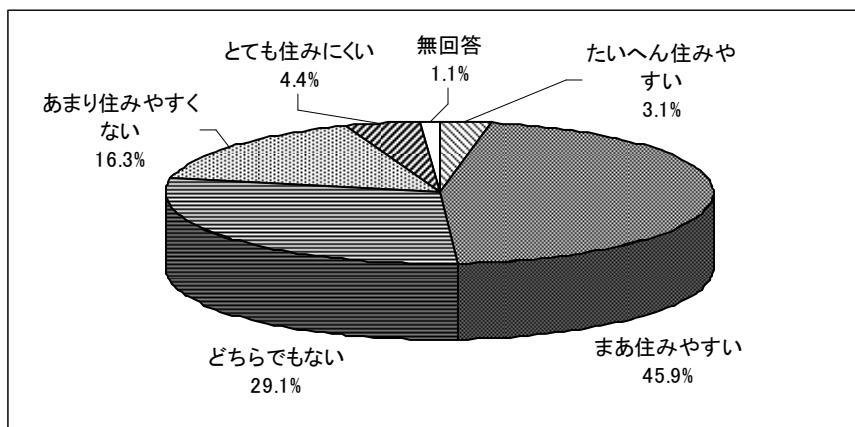

第3章 幼稚園児保護者

1. 対象のお子さんご家族の状況について

(1) 対象者が利用している幼稚園

対象者が利用している幼稚園については、「公立」が45.6%、「私立」が54.4%となっています。

図表 53 対象者が利用している幼稚園の種別 [N=2,094]

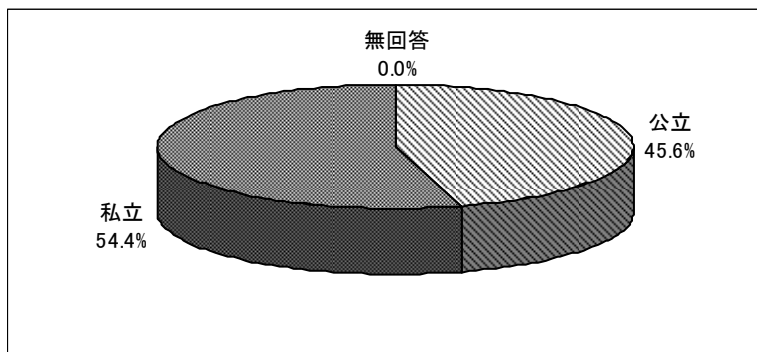

(2) 対象者の年齢

対象者の年齢をみると、「4歳児」の割合が41.2%と最も高く、次いで「5歳児」(39.7%)となっています。

図表 54 対象者の年齢 [N=2,094]

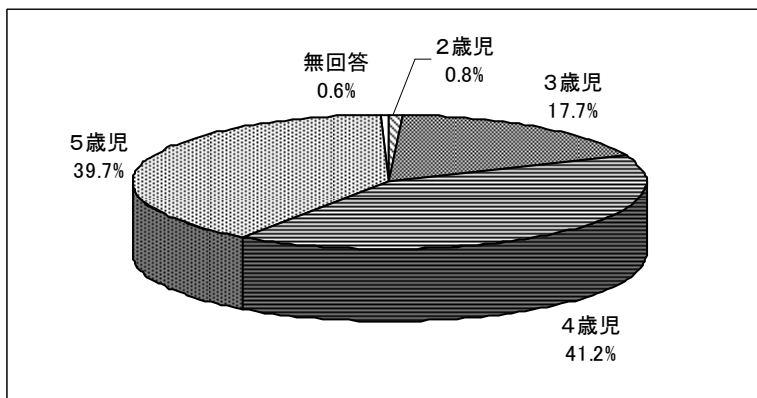

(3) 記入者

記入者は、大半が「母親」96.8%となっています。

図表 55 記入者 [N=2,094]

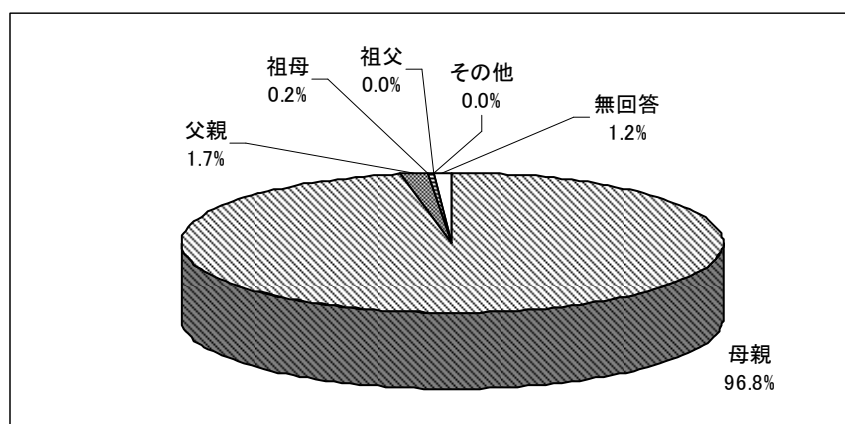

(4) 記入者の配偶者の有無

記入者の配偶者の有無については、大半が「配偶者がいる」96.3%となっています。

図表 56 記入者の配偶者の有無 [N=2,094]

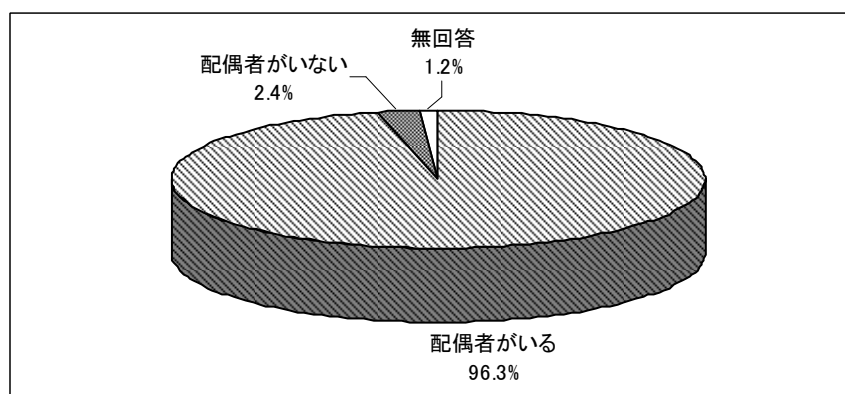

(5) 家族の人数

家族の人数については、「4人」の割合が52.6%と最も高く、次いで「5人」(24.1%)、「3人」(13.0%)となっています。

図表 57 家族の人数 [N=2,094]

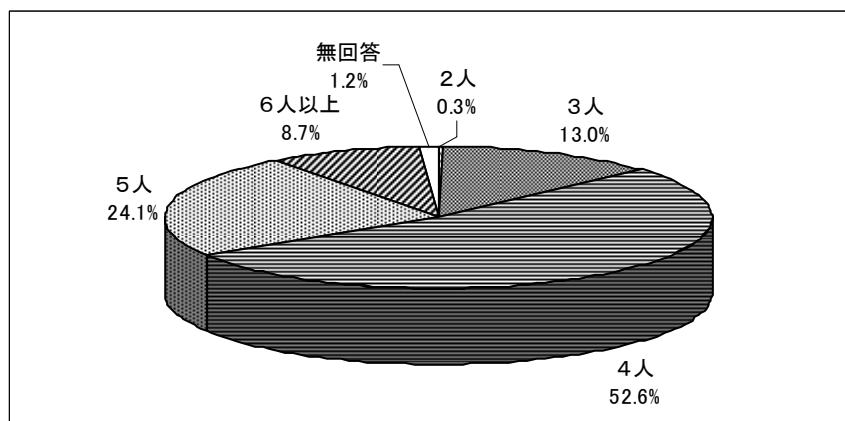

(6) 18歳未満の子どもの人数と末子の年齢

18歳未満の子どもについては、「2人」の割合が55.8%と最も高く、次いで「3人」(23.3%)、「1人」(14.8%)となっています。

また、末子の年齢については、「5歳」の割合が18.3%と最も高く、次いで「4歳」(14.8%)となっています。

図表 58 18歳未満の子どもの人数 [N=2,094]

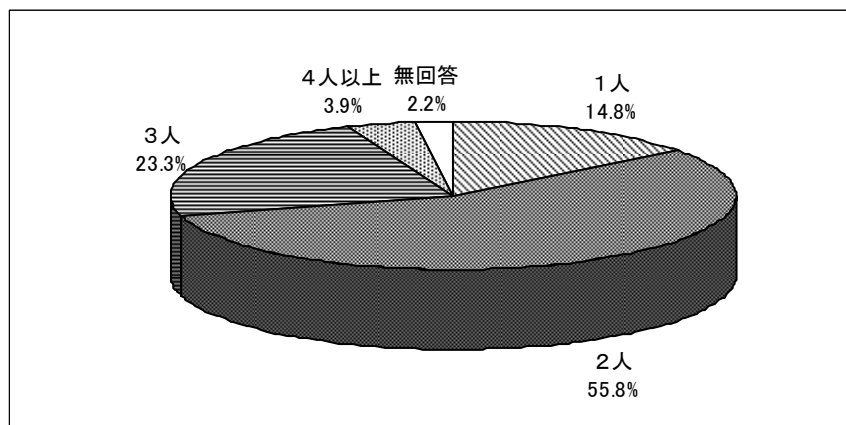

図表 59 末子の年齢 [N=2,094]

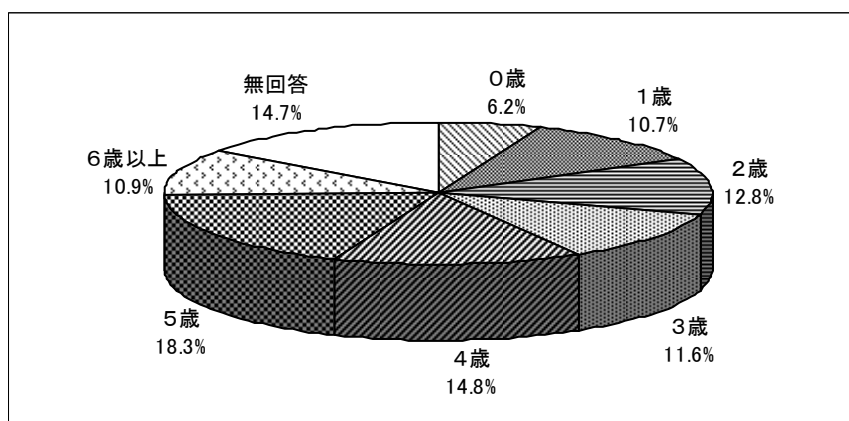

(7) 家族構成

家族構成については、大半が「一般世帯」(88.5%)となっています。

図表 60 家族構成 [N=2,094]

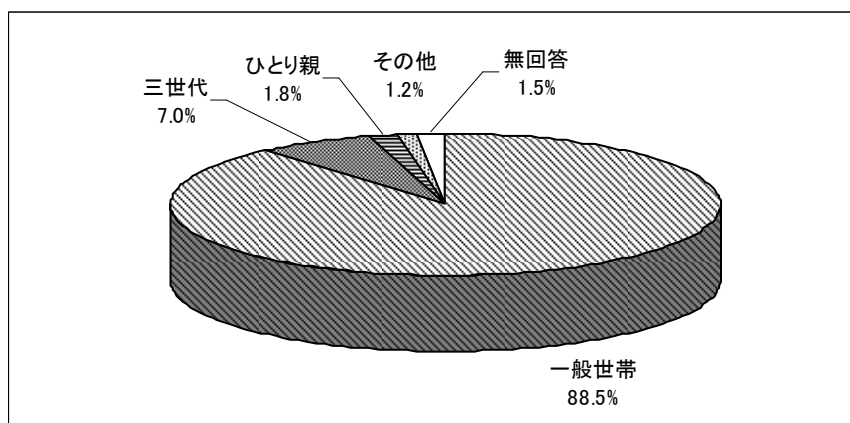

(8) 住まいの小学校区

住まいの小学校区については、「八尾」の割合が8.2%と最も高く、次いで「山本」(6.2%)となっています。

図表 61 住まいの小学校区 [N=2,094]

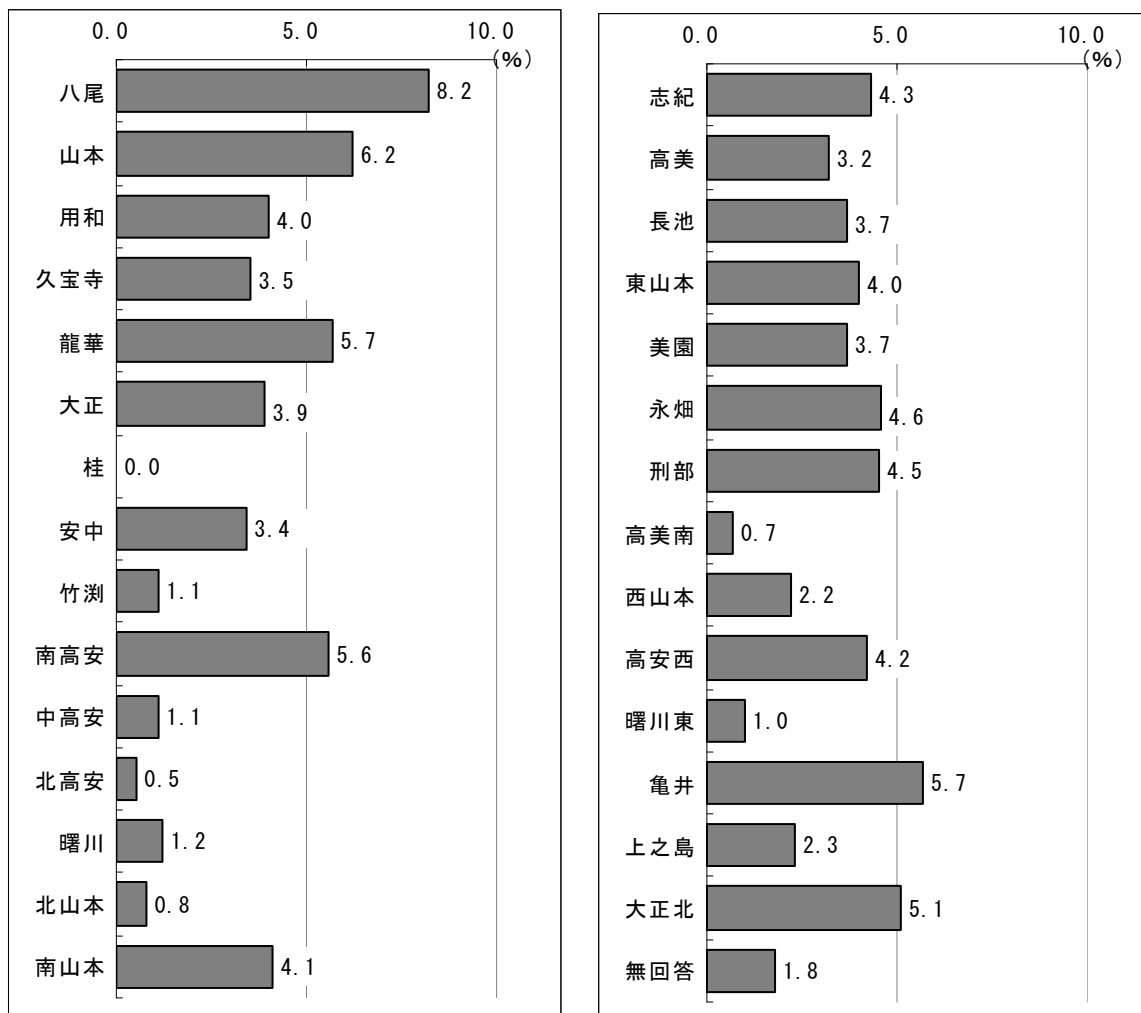

(9) 対象のお子さんのアレルギーについて

対象者のお子さんのアレルギーの有無については、「ある」が8.9%、「ない」が88.8%となっています。

図表 62 アレルギーの有無 [N=2,094]

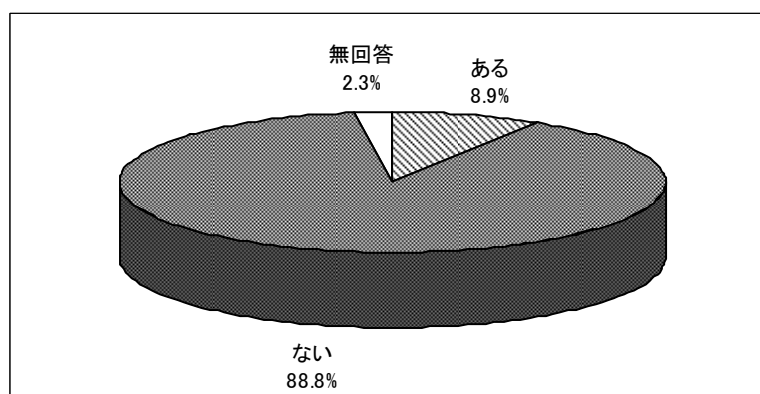

(10) アレルギー内容

アレルギーの内容としては、「卵」の割合が68.4%と最も高くなっています。

図表 63 アレルギーの内容[N=187;複数回答]

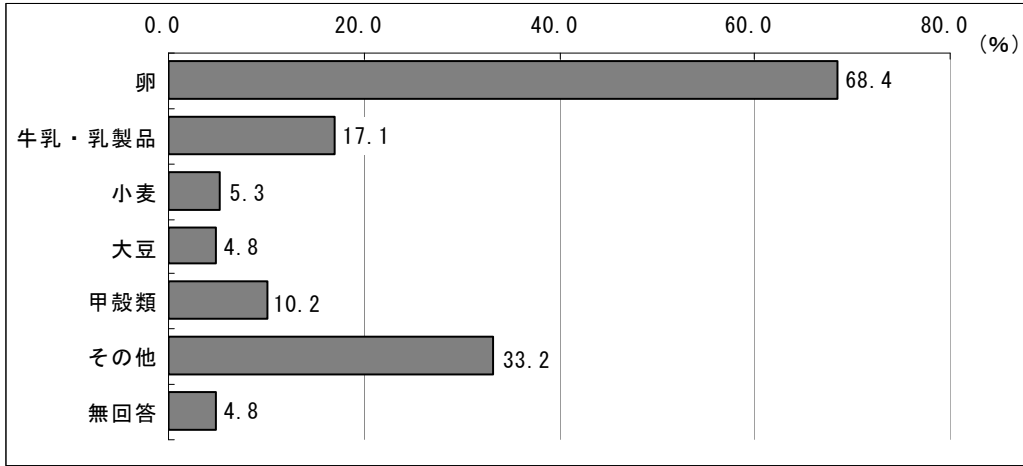

(11) アレルギーの対応方法について

アレルギーの対応方法については、「医療機関を受診する」が73.3%と最も高くなっています。

図表 64 アレルギーの対応法について[N=187;複数回答]

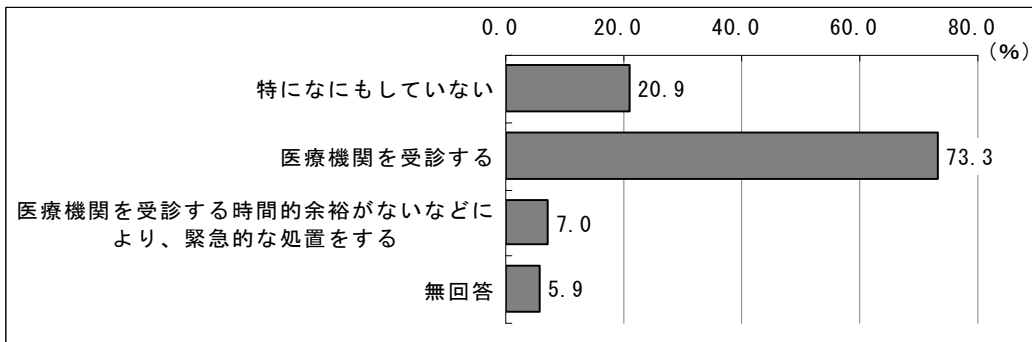

2. 保護者の就労状況

(1) 保護者の就労状況

保護者の就労状況を見ると、母親では「以前は就労していたが、現在は就労していない」の割合が54.7%と最も高く、次いで、「パートタイム、アルバイト等で就労しており、産休・育休・介護休業中でない」(19.8%)となっています。

また、父親では「フルタイムで就労しており、(産休)・育休・介護休業中でない」の割合が83.1%と最も高くなっています。

図表 65 保護者の就労状況 [母親 N=2,094, 父親 N=2,094]

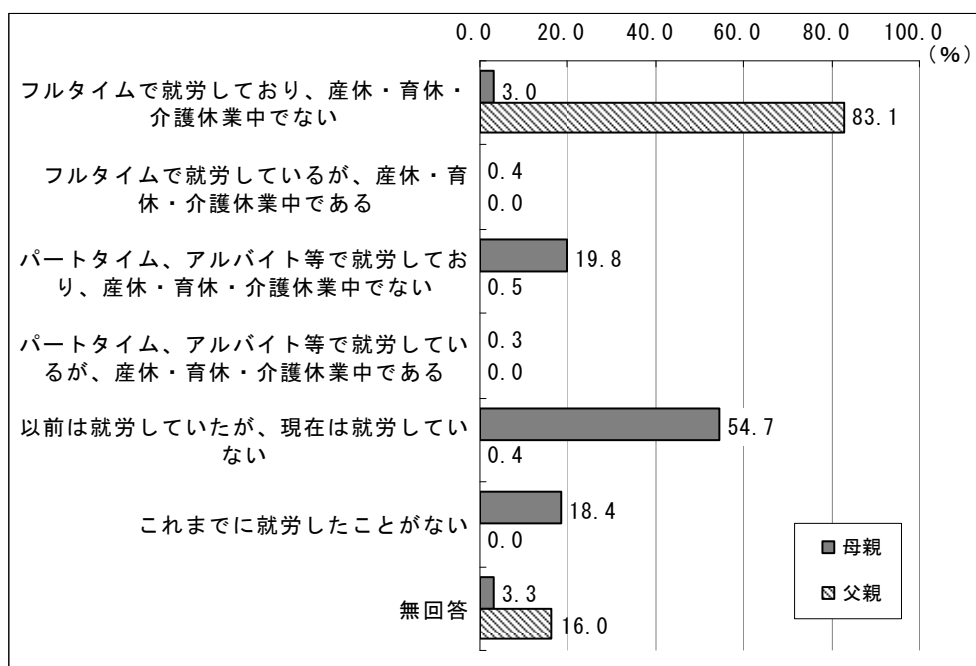

(2) フルタイムで就労している母親、父親の状況

フルタイムで就労している母親、父親の1週間の就労日数については、母親、父親ともに「5日」最も高くなっていますが、父親は「6日以上」の割合も高くなっています。

また1日当たりの就労時間をみると、母親は「8時間」が38.1%と最も高くなっていますが、父親は「9時間以上」が57.3%と半数を超えています。

家を出る時間をみると、母親は「8時台」が47.6%、父親は「7時台」が40.8%と最も高くなっています。

帰宅時間については、母親は「17時台」(20.6%)、「18時台」(22.2%)の割合が高くなっていますが、父親は「21時以降」が36.9%と最も高くなっています。

さらには、変則的な勤務の有無については、母親は「あり」が49.2%とほぼ半数を占めていますが、父親は「あり」が44.2%、「なし」が38.2%とほぼ同割合となっています。

図表 66 フルタイムで就労している母親、父親の1週間の就労日数 [母親 N=63, 父親 N=1,741]

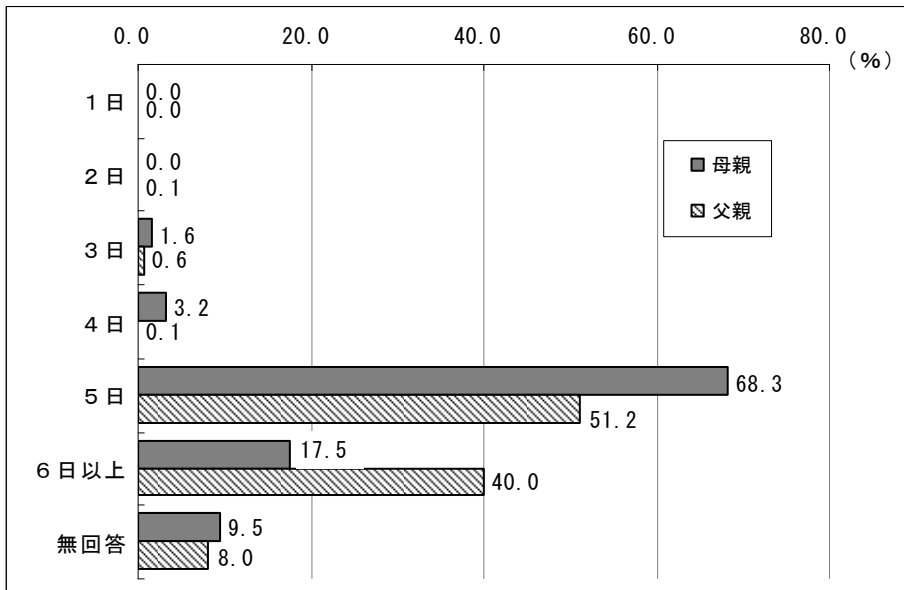

図表 67 フルタイムで就労している母親、父親の1日当たりの就労時間 [母親 N=63, 父親 N=1,741]

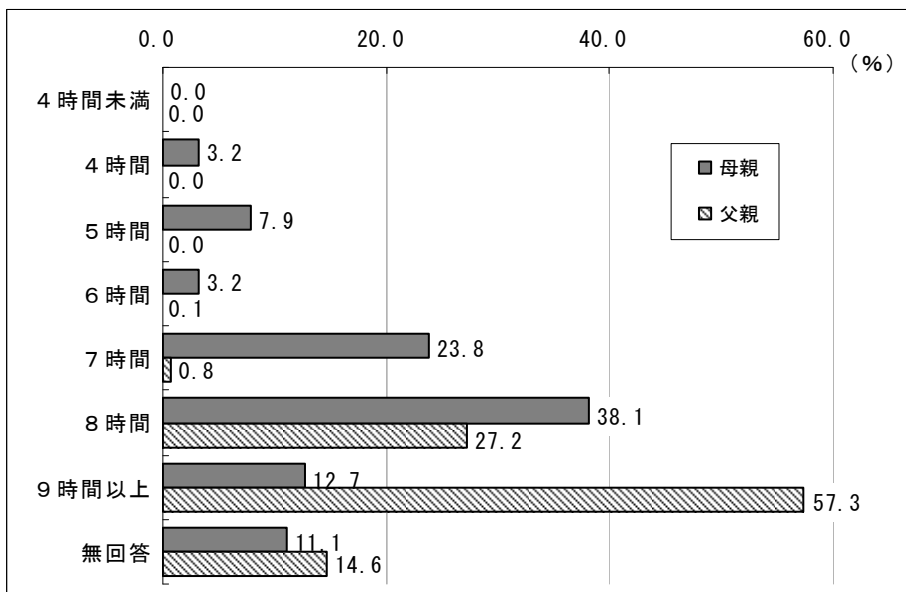

図表 68 フルタイムで就労している母親、父親の家を出る時間 [母親 N=63, 父親 N=1,741]

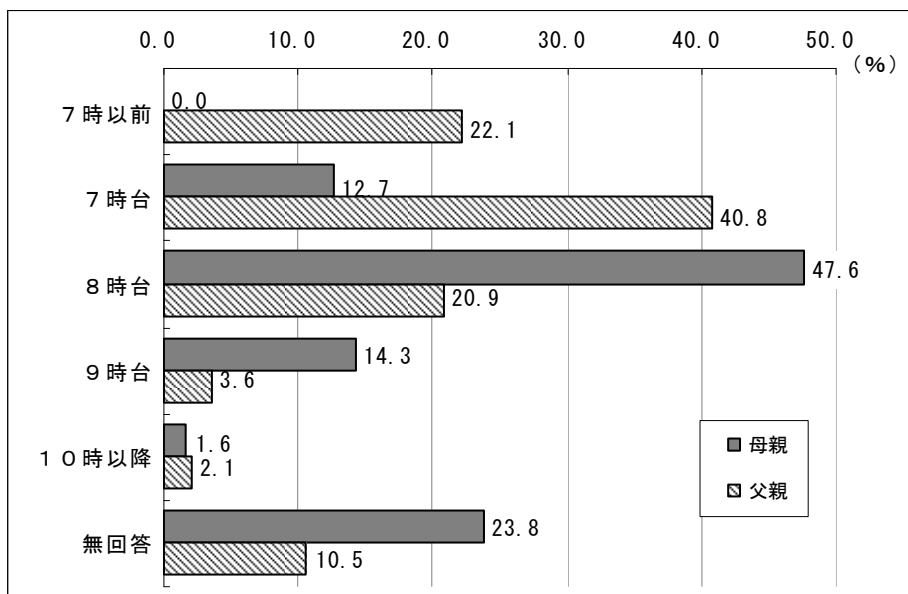

図表 69 フルタイムで就労している母親、父親の帰宅時間 [母親 N=63, 父親 N=1,741]

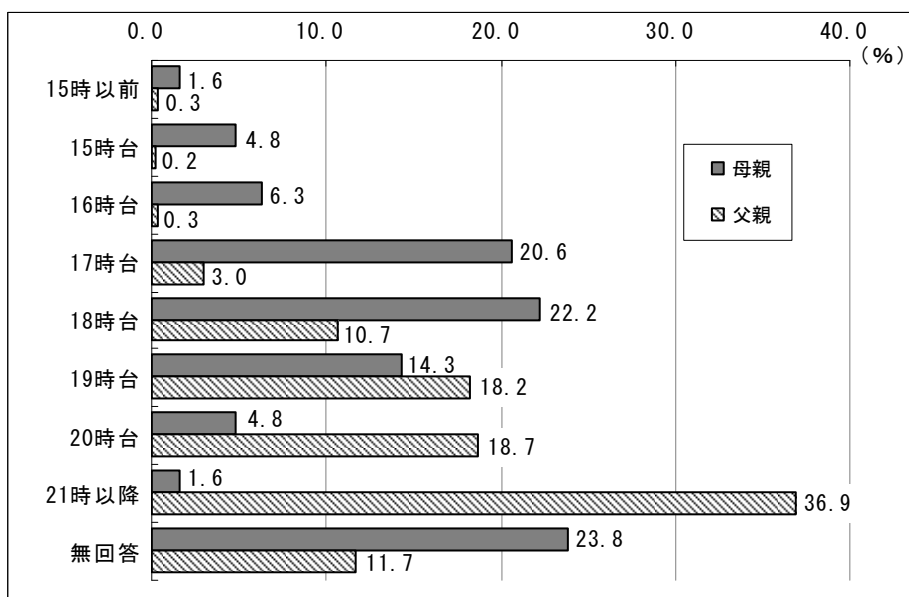

図表 70 フルタイムで就労している母親、父親の変則的な勤務の有無 [母親 N=63, 父親 N=1,741]

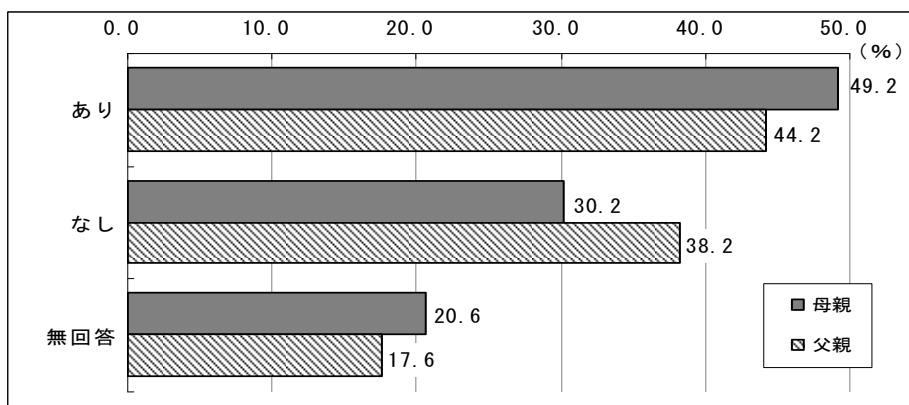

(1) パートで就労する母親の状況

パートで就労している母親の就労日数については、「4日」(27.2%)、「5日」(27.5%)が高くなっています。

また1日当たりの就労時間をみると、「4時間」が32.3%と最も高く、次いで「4時間未満」(22.4%)、「5時間」(22.2%)となっています。

家を出る時間をみると、「8時台」が45.5%と半数近くとなっています。

帰宅時間については、「15時以前」が46.7%と半数近くとなっています。

さらには、変則的な勤務の有無については、「あり」が41.2%、「なし」が45.3%となっています。

図表 71 パートで就労する母親の就労日数(週当たり)、勤務時間(1日当たり) [N=415]

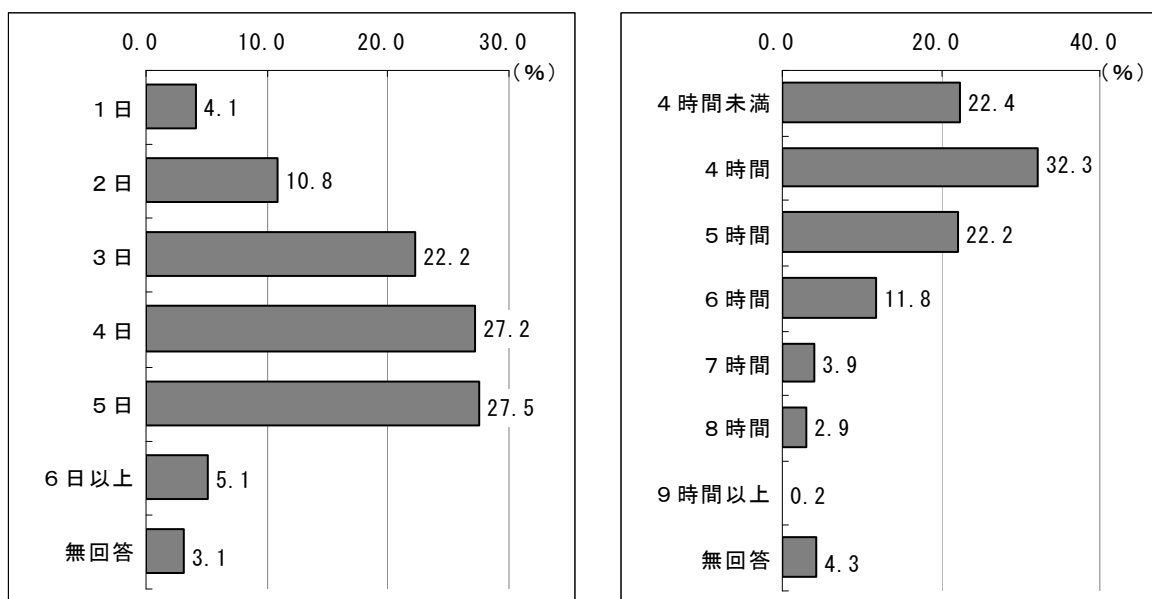

図表 72 パートで就労する母親の家を出る時間、帰宅時間 [N=415]

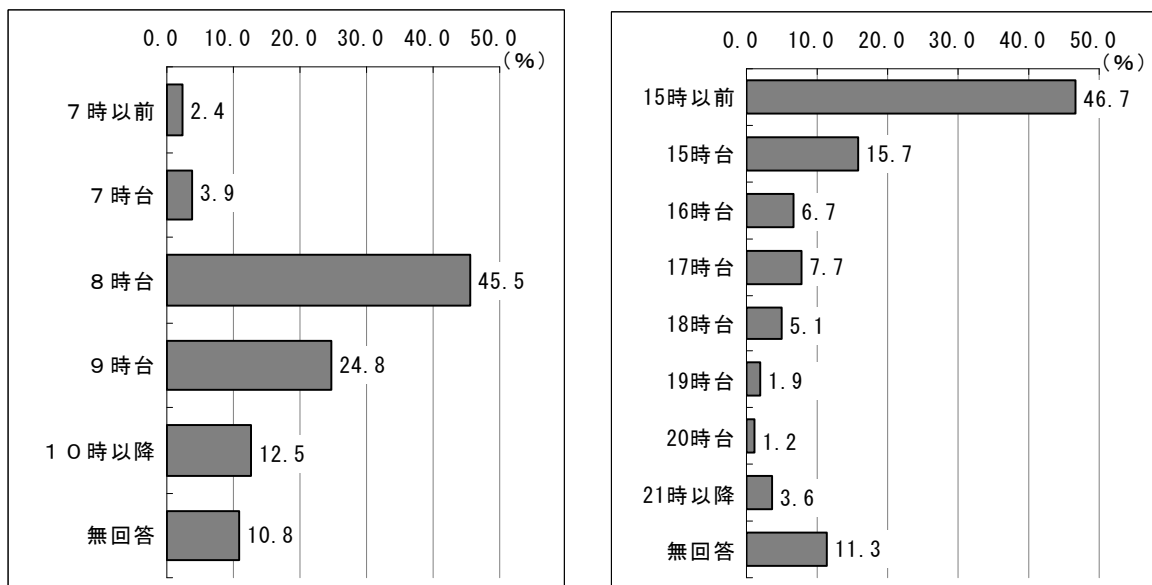

図表 73 パートで就労する母親の変則的な勤務の有無 [N=415]

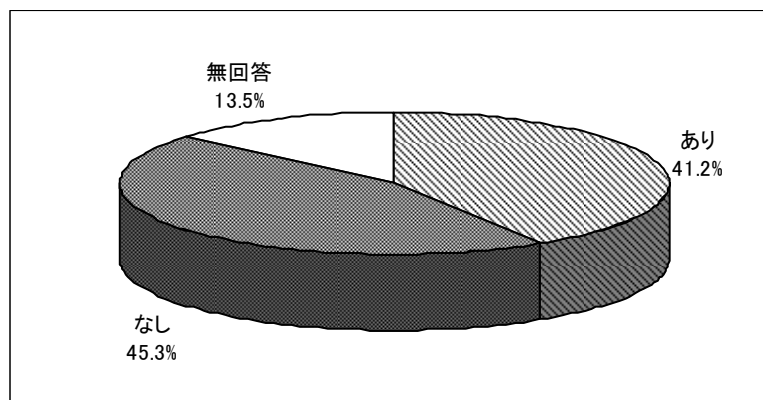

(2) パートで就労する母親のフルタイムへの転換希望

現在パートで就労中の母親のフルタイムへの転換希望については、「転換希望はない」が40.0%と最も高く、次いで「転換希望はあるが、実現できる見込みはない」(28.0%)、「転換希望があり、実現できる見込みがある」(8.2%)となっています。

図表 74 パートで就労する母親のフルタイムへの転換希望 [N=415]

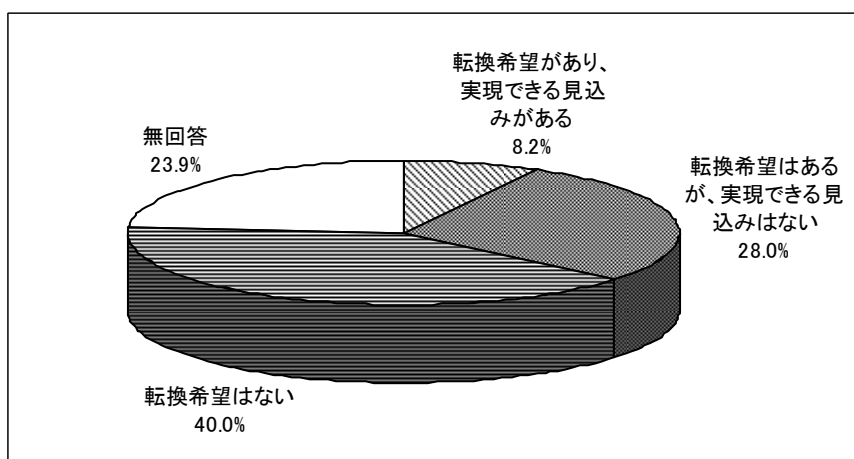

(3) 以前は就労していたが、現在就労していない母親の今後の就労希望

以前就労していたが、現在就労していない母親の今後の就労希望についてみると、「1年より先、一番下の子どもがある程度大きくなったところに就労したい」が53.8%と最も高く、次いで「子育てや家事などに専念したい（就労の予定はない）」(23.7%)、「すぐにでも、もしくは1年以内に就労したい」(19.2%)となっています。

また、1年より先、一番下の子どもがある程度大きくなったところに就労したい人の子どもの年齢については、「6～9歳」が53.3%と半数を超えています。

すぐにでも、もしくは1年以内に就労したい人の希望する就労形態は、大半が「パートタイム、アルバイト等」(84.5%)となっています。

また、すぐにでも、もしくは1年以内に就労したい母親の希望する就労日数（週当たり）は、「3日」が39.2%と最も高く、次いで「4日」(34.4%)となっています。就労時間（1日当たり）は、「5時間」が38.7%と最も高く、次いで「4時間」(34.4%)となっています。

図表 75 パートで就労する母親のフルタイムへの転換希望 [N=1,146]

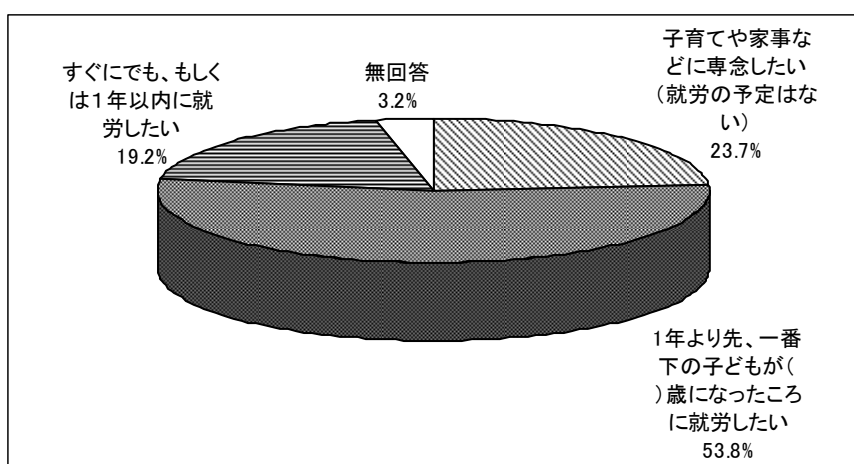

図表 76 就労したい時の末子の年齢 [N=617]

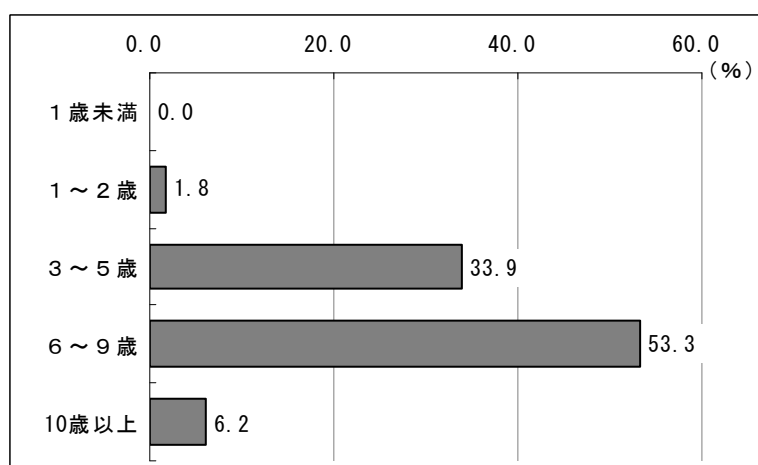

図表 77 すぐにでも、もしくは1年以内に就労したい母親の希望する就労形態 [N=220]

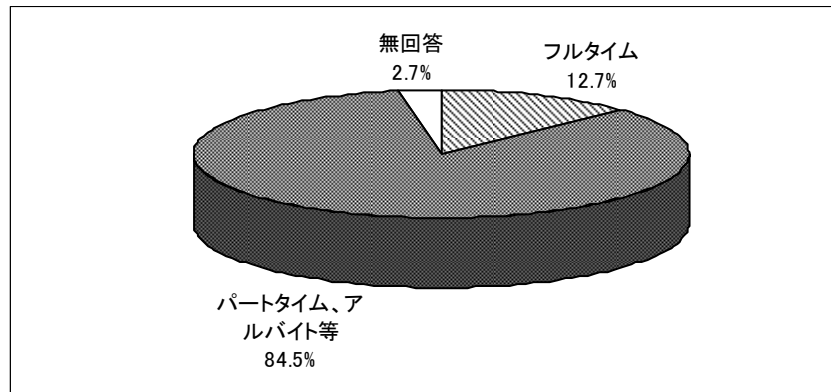

図表 78 パートタイム、アルバイトを希望する母親の就労日数(週当たり)、就労時間(1日当たり) [N=186]

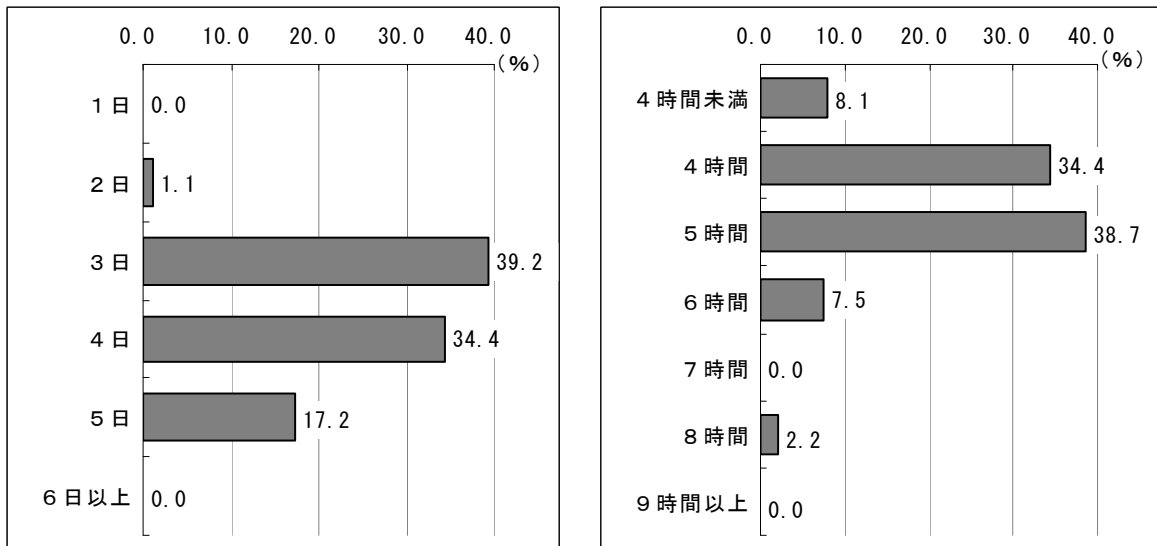

3. 平日の定期的な教育・保育事業の利用状況について

(1) 利用している教育・保育サービス

現在の平日の定期的な教育・保育事業の利用状況については、大半が「幼稚園」(93.6%)となっています。また、「幼稚園の預かり保育」を利用している人も33.0%います。

幼稚園、幼稚園の預かり保育別の1週間当たりの利用日数をみると、「幼稚園」は大半が「5日」(88.8%)となっていますが、幼稚園の預かり保育では「1日」が48.5%と最も高く、次いで「2日」(22.4%)となっています。

利用しているサービス別の希望する利用時間をみると、幼稚園では利用開始時間が「8時台」、「9時台」の割合が高く、終了時間が「15時以前」が大半となっています。

一方、幼稚園の預かり保育では利用開始時間が「10時以降」が大半を占めていますが、終了時間は「15時台」が半数を超えています。

図表 79 平日の定期的な教育・保育事業の利用状況[N=2,094;複数回答]

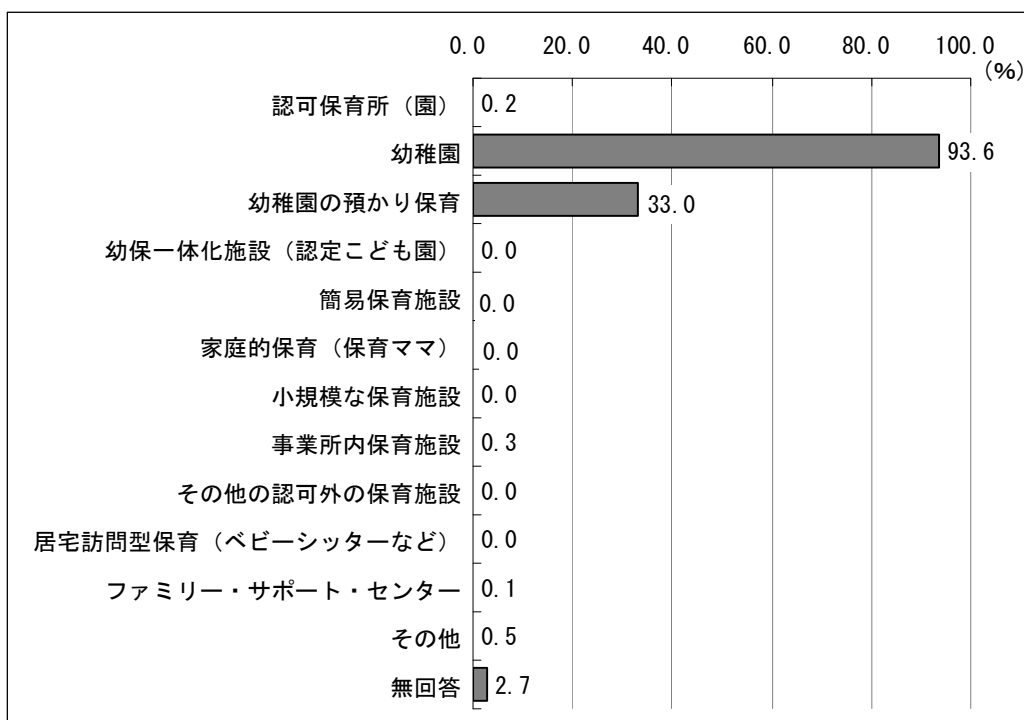

図表 80 幼稚園、幼稚園の預かり保育の利用日数 [幼稚園:N=1,960、幼稚園の預かり保育:N=690]

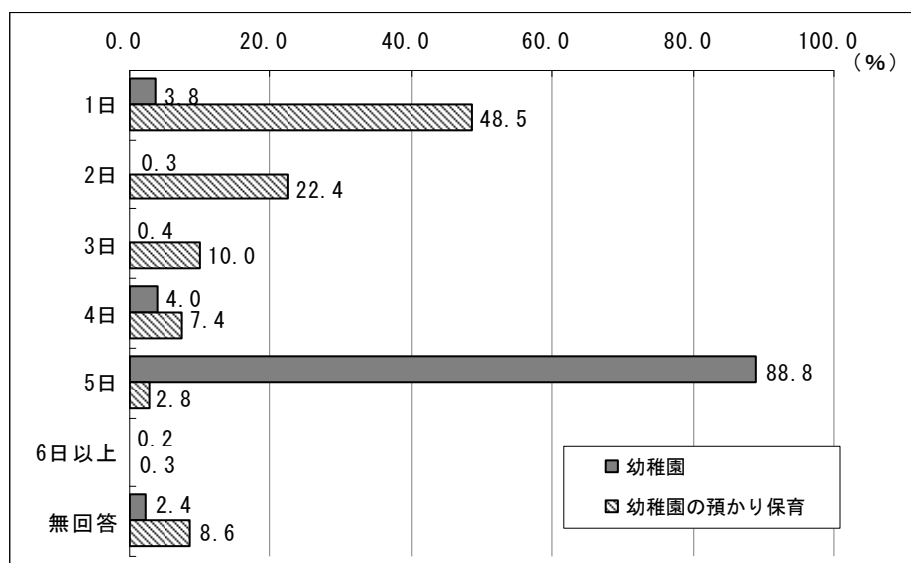

図表 81 利用しているサービス別利用時間帯 [幼稚園:N=1,960、幼稚園の預かり保育:N=690]

< 幼稚園 >

(単位: %)

		終了時間									
		合計	15時以前	15時台	16時台	17時台	18時台	19時台	20時台	21時以降	無回答
開始時間	合計	100.0	76.2	17.5	1.6	0.3	0.0	0.0	0.0	0.0	4.4
	7時以前	0.0	0.0	0.0	0.0	0.0	0.0	0.0	0.0	0.0	0.0
	7時台	0.2	0.2	0.0	0.0	0.0	0.0	0.0	0.0	0.0	0.0
	8時台	29.5	26.9	2.3	0.1	0.1	0.0	0.0	0.0	0.0	0.1
	9時台	63.7	47.6	14.7	1.3	0.1	0.0	0.0	0.0	0.0	0.0
	10時以降	2.3	1.4	0.5	0.2	0.1	0.0	0.0	0.0	0.0	0.1
	無回答	4.3	0.0	0.0	0.0	0.0	0.0	0.0	0.0	0.0	4.3

< 幼稚園の預かり保育 >

(単位: %)

		終了時間									
		合計	15時以前	15時台	16時台	17時台	18時台	19時台	20時台	21時以降	無回答
開始時間	合計	100.0	2.1	69.1	2.5	17.9	1.8	0.0	0.0	0.0	6.7
	7時以前	0.1	0.0	0.1	0.0	0.0	0.0	0.0	0.0	0.0	0.0
	7時台	0.1	0.1	0.0	0.0	0.0	0.0	0.0	0.0	0.0	0.0
	8時台	1.3	0.7	0.3	0.1	0.1	0.0	0.0	0.0	0.0	0.0
	9時台	1.2	0.4	0.4	0.1	0.1	0.0	0.0	0.0	0.0	0.0
	10時以降	91.0	0.7	68.2	2.2	17.6	1.8	0.0	0.0	0.0	0.4
	無回答	6.2	0.0	0.0	0.0	0.0	0.0	0.0	0.0	0.0	6.2

(2) 預かり保育を利用している理由

幼稚園の預かり保育を利用している理由については、「買い物やリフレッシュ、勉強など自分の時間のため」が49.4%と最も高く、次いで「子どもを安全な場所で遊ばせたいから」（39.6%）となっています。

図表 82 幼稚園の預かり保育を利用している理由[N=690; 複数回答]

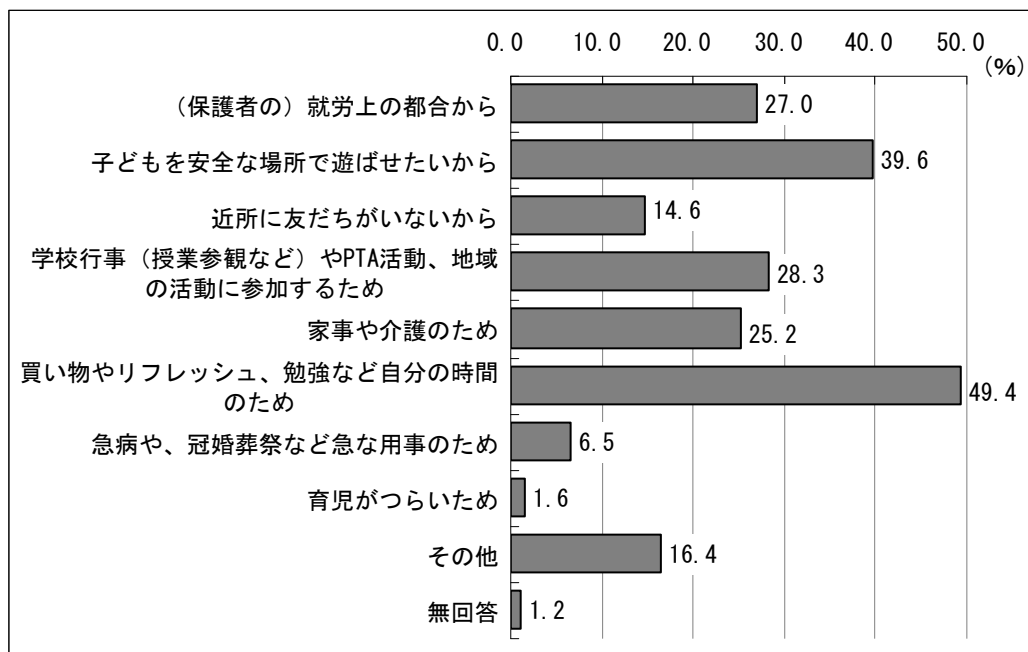

(3) 幼保一体化施設の希望

保護者の就労状況にかかわらず、幼保一体化施設（1つの施設で幼児教育と保育を一緒に受けることができる施設。例えば、幼稚園と保育所（園）が一緒になったようなところ）があれば、利用したいかきいたところ、「料金が変わらない（または安くなる）のであれば利用したい」が42.7%と最も高く、次いで「わからない」が23.7%となっています。

図表 83 幼保一体化施設の希望[N=2,094]

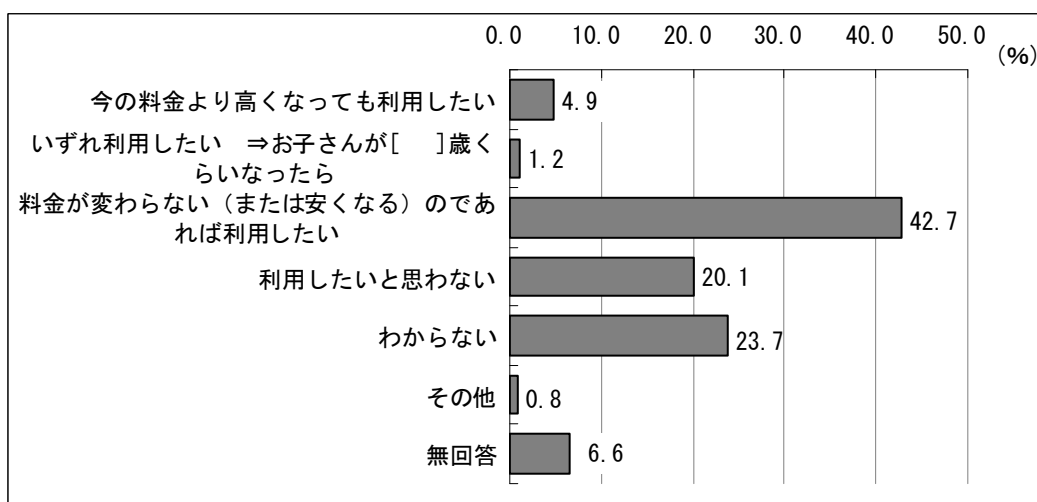

4. 平日の定期的な教育・保育事業の利用希望について

(1) 利用したいサービス

平日の定期的な教育・保育事業の利用希望については、大半が「利用したい（現在利用している人も含む）」（88.8%）となっています。

また、利用したいサービスについては、「幼稚園」が77.2%と最も高くなっています。

利用したいサービス別の1週間当たりの利用希望日数をみると、どのサービスも「5日」の割合が高くなっていますが、「幼稚園の預かり保育」は「1日」が24.7%と最も高くなっています。

利用したいサービス別の1日当たりの利用希望時間は、認可保育所（園）、幼保一体化施設（認定こども園）は「8時間」、「9時間」の割合が、幼稚園は「5時間」、「6時間」の割合が、幼稚園の預かり保育では「4時間未満」の割合が高くなっています。

利用したいサービス別の希望する利用開始時間をみると、認可保育所（園）、幼稚園、幼保一体化施設（認定こども園）は「8時台」、「9時台」が、幼稚園の預かり保育は「10時以降」の割合が高くなっています。

また終了時間については、認可保育所（園）、幼保一体化施設（認定こども園）、幼稚園の預かり保育は「17時台」が、幼稚園は「15時以前」、「15時台」の割合が高くなっています。

図表 84 平日の定期的な教育・保育事業の利用希望[N=2,094]

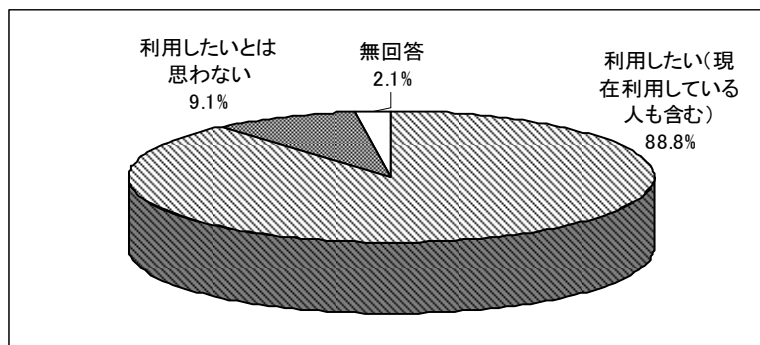

図表 85 利用したいサービス[N=1,860; 複数回答]

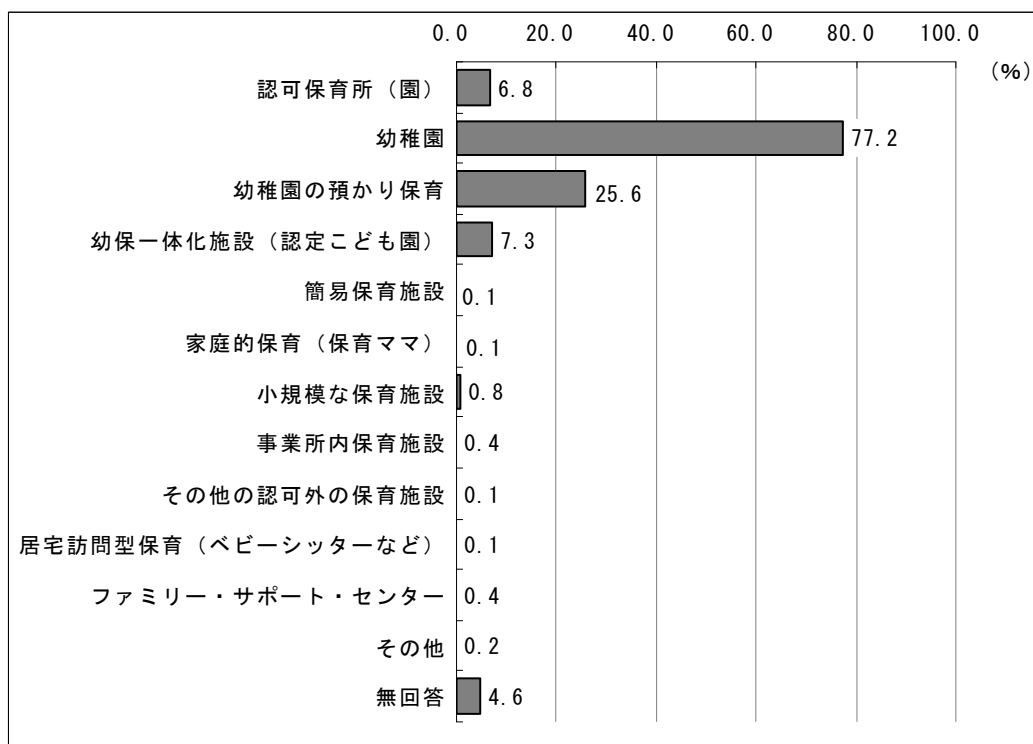

図表 86 利用希望日数(週当たり)

[認可保育所(園) N=126、幼稚園 N=1,435、幼稚園の預かり保育 N=477、幼保一体化施設) N=135]

(上段:実数、下段:%)

	合計	1日	2日	3日	4日	5日	6日以上	無回答
認可保育所(園)	126	2	1	0	3	92	17	11
	100.0	1.6	0.8	0.0	2.4	73.0	13.5	8.7
幼稚園	1,435	5	10	2	5	1,255	57	101
	100.0	0.3	0.7	0.1	0.3	87.5	4.0	7.0
幼稚園の預かり保育	477	118	92	79	25	102	4	57
	100.0	24.7	19.3	16.6	5.2	21.4	0.8	11.9
幼保一体化施設 (認定こども園)	135	1	2	5	4	101	14	8
	100.0	0.7	1.5	3.7	3.0	74.8	10.4	5.9

図表 87 利用希望時間(1日当たり)

[認可保育所(園)N=126、幼稚園 N=1,435、幼稚園の預かり保育 N=477、幼保一体化施設)N=135]

(上段:実数、下段:%)

	合計	4時間未満	4時間	5時間	6時間	7時間	8時間	9時間	10時間	11時間	12時間以上	無回答
認可保育所(園)	126	2	1	1	2	11	48	27	20	2	0	8
	100.0	1.6	0.8	0.8	1.6	8.7	38.1	21.4	15.9	1.6	0.0	6.3
幼稚園	1,435	14	16	413	488	203	131	32	3	1	0	134
	100.0	1.0	1.1	28.8	34.0	14.1	9.1	2.2	0.2	0.1	0.0	9.3
幼稚園の預かり保育	477	378	24	2	6	2	5	2	3	1	0	54
	100.0	79.2	5.0	0.4	1.3	0.4	1.0	0.4	0.6	0.2	0.0	11.3
幼保一体化施設(認定こども園)	135	5	0	4	9	16	56	20	13	2	2	8
	100.0	3.7	0.0	3.0	6.7	11.9	41.5	14.8	9.6	1.5	1.5	5.9

図表 88 利用希望開始時間

[認可保育所(園)N=126、幼稚園 N=1,435、幼稚園の預かり保育 N=477、幼保一体化施設)N=135]

(上段:実数、下段:%)

	合計	7時以前	7時台	8時台	9時台	10時以降	無回答
認可保育所(園)	126	0	3	46	62	3	12
	100.0	0.0	2.4	36.5	49.2	2.4	9.5
幼稚園	1,435	0	1	320	925	30	159
	100.0	0.0	0.1	22.3	64.5	2.1	11.1
幼稚園の預かり保育	477	0	1	9	10	387	70
	100.0	0.0	0.2	1.9	2.1	81.1	14.7
幼保一体化施設(認定こども園)	135	0	4	45	70	6	10
	100.0	0.0	3.0	33.3	51.9	4.4	7.4

図表 89 利用希望終了時間

[認可保育所(園)N=126、幼稚園 N=1,435、幼稚園の預かり保育 N=477、幼保一体化施設)N=135]

(上段:実数、下段:%)

	合計	15時以前	15時台	16時台	17時台	18時台	19時台	20時台	21時以降	無回答
認可保育所(園)	126	2	3	14	64	28	2	1	0	12
	100.0	1.6	2.4	11.1	50.8	22.2	1.6	0.8	0.0	9.5
幼稚園	1,435	476	493	171	125	8	2	0	0	160
	100.0	33.2	34.4	11.9	8.7	0.6	0.1	0.0	0.0	11.1
幼稚園の預かり保育	477	7	67	73	215	42	7	0	0	66
	100.0	1.5	14.0	15.3	45.1	8.8	1.5	0.0	0.0	13.8
幼保一体化施設(認定こども園)	135	4	9	25	65	18	2	1	1	10
	100.0	3.0	6.7	18.5	48.1	13.3	1.5	0.7	0.7	7.4

(2) 利用希望理由

利用を希望する理由については、大半が「子どもの教育や発達のため」(84.9%)となっています。

図表 90 利用希望理由[N=1,774;複数回答]

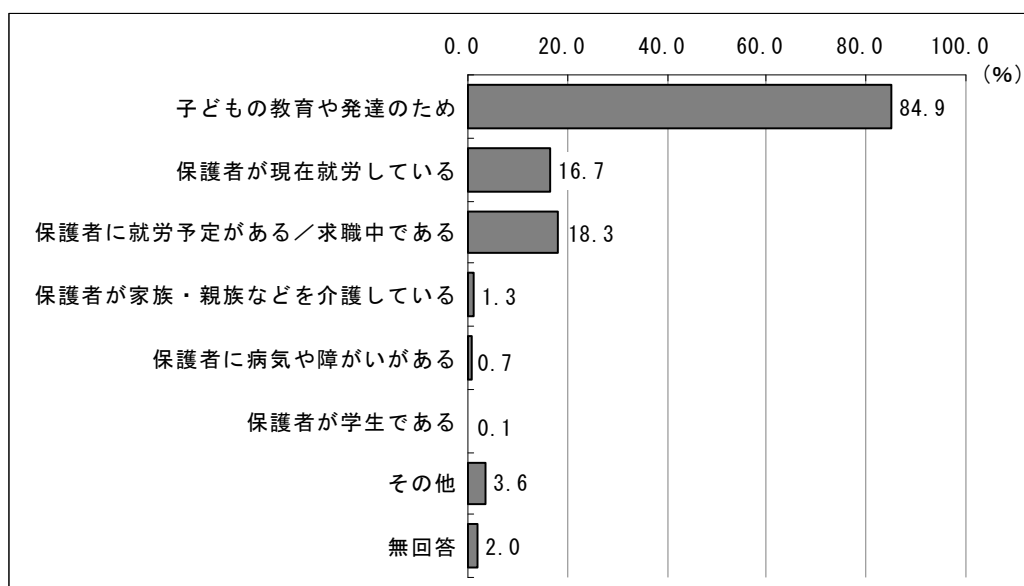

(3) 土曜日の利用希望の有無

土曜日の利用希望については、「すでに利用している」が1.5%、「今後、ほぼ毎週利用したい」が9.0%、「今後、月に1～2日利用したい」が29.4%と、利用しているあるいは利用したい人が39.9%います。

土曜日の希望開始時間では「9時台」が半数を占めていますが、終了時間は「15時以前」が35.2%と最も高く、次いで「15時台」(21.8%)、「17時台」(21.3%)となっています。

図表 91 土曜日の利用希望の有無[N=2,094]

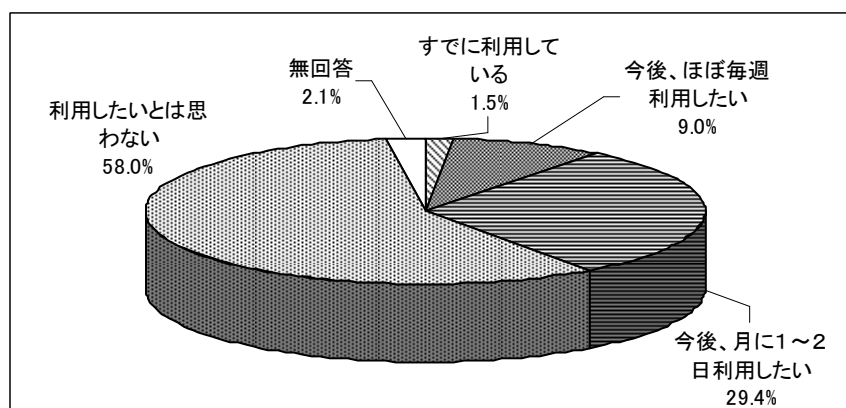

図表 92 土曜日の利用希望(開始時間・終了時間)[N=836]

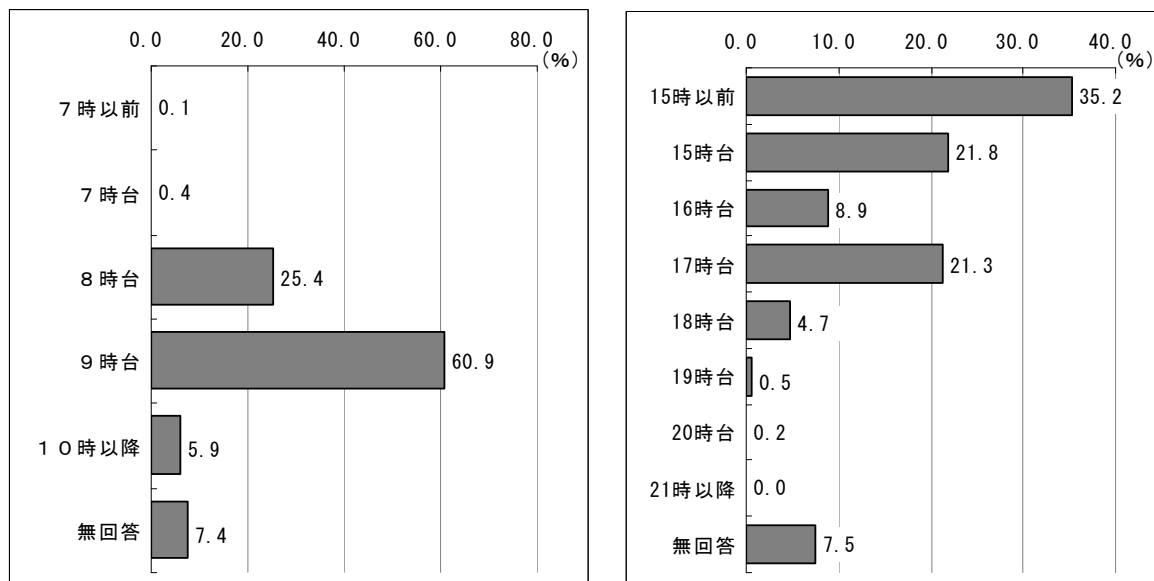

(4) 日・祝日の利用希望の有無

日・祝日の利用希望については、「すでに利用している」が0.2%、「今後、ほぼ毎週利用したい」が0.9%、「今後、月に1～2日利用したい」が9.1%と、利用しているあるいは利用したい人が10.2%います。

日・祝日の希望開始時間では「9時台」が半数を占めていますが、終了時間は「17時台」34.1%と最も高く、次いで「15時以前」(17.8%)、「15時台」(16.8%)となっています。

図表 93 日・祝日の利用希望の有無[N=2,094]

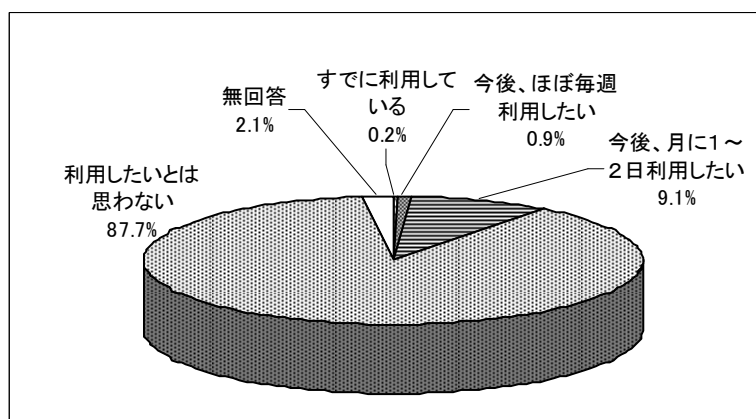

図表 94 日曜・祝日の利用希望(開始時間・終了時間)[N=214]

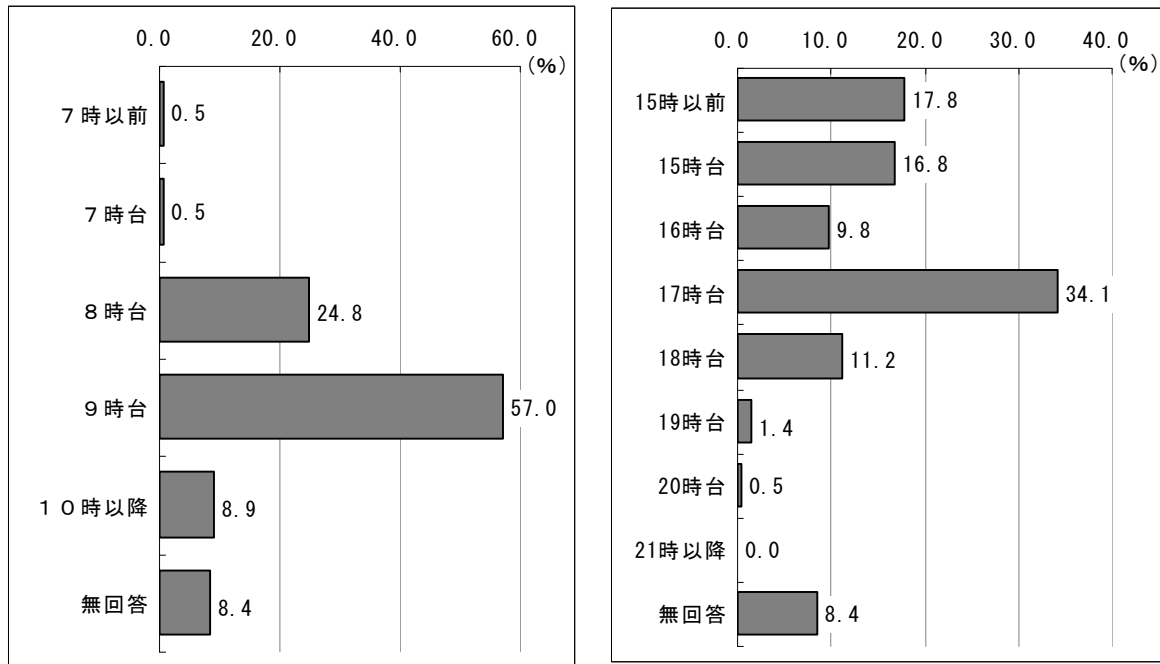

(5) 長期休暇の利用希望の有無

夏休みなどの長期休暇の利用希望については、「すでに利用している」が5.3%、「今後、ほぼ毎日利用したい」が8.5%、「今後、休みの期間中、週に数日利用したい」が49.7%と、利用しているあるいは利用したい人が63.5%います。

長期休暇の希望開始時間では「9時台」が半数を占めていますが、終了時間は「17時台」(27.7%)、「15時台」(26.1%)が高くなっています。

図表 95 長期休暇の利用希望の有無[N=2,094]

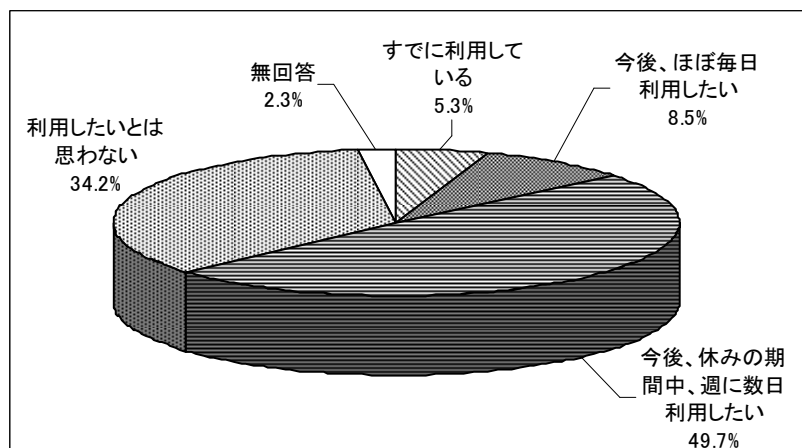

図表 96 長期休暇の利用希望(開始時間・終了時間)[N=214]

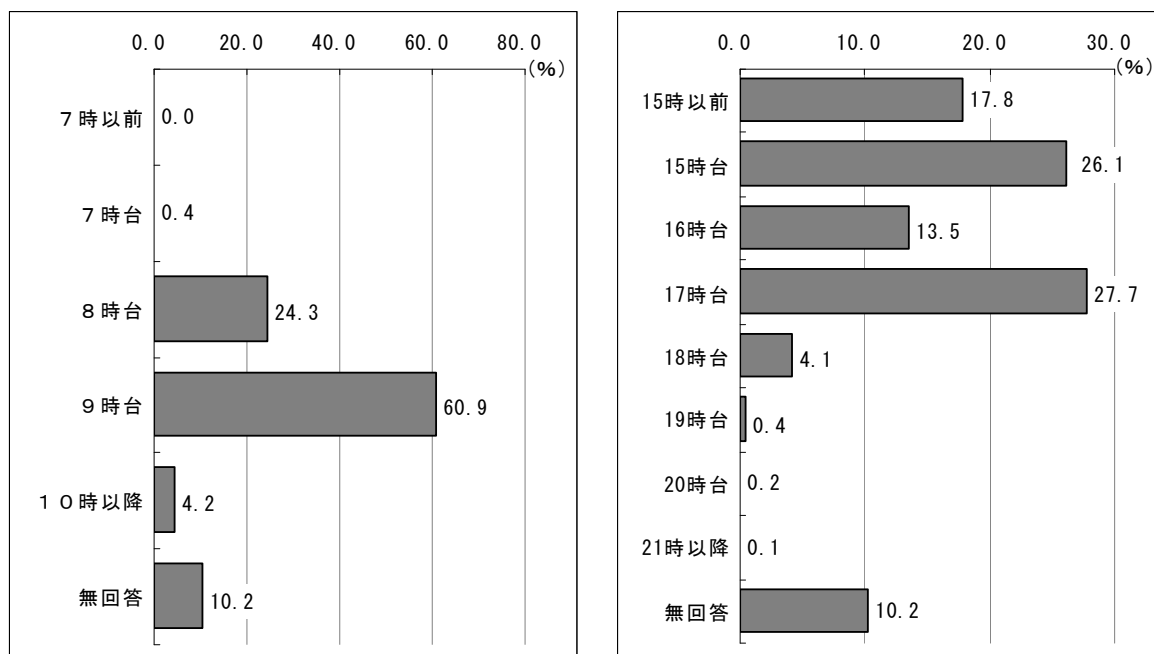

(6) 日曜・祝日、長期休暇の利用希望の理由

日曜・祝日、長期休暇に休日保育を利用したい理由については、日曜・祝日、長期休暇ともに「子どもを安全な場所で遊ばせたいから」が最も高くなっています。その他「(保護者の)就労上の都合から」、「買い物やリフレッシュ、勉強など自分の時間のため」をあげる人の割合も高くなっています。

図表 97 日曜・祝日、長期休暇に休日保育を利用したい理由[N=1,329;複数回答]

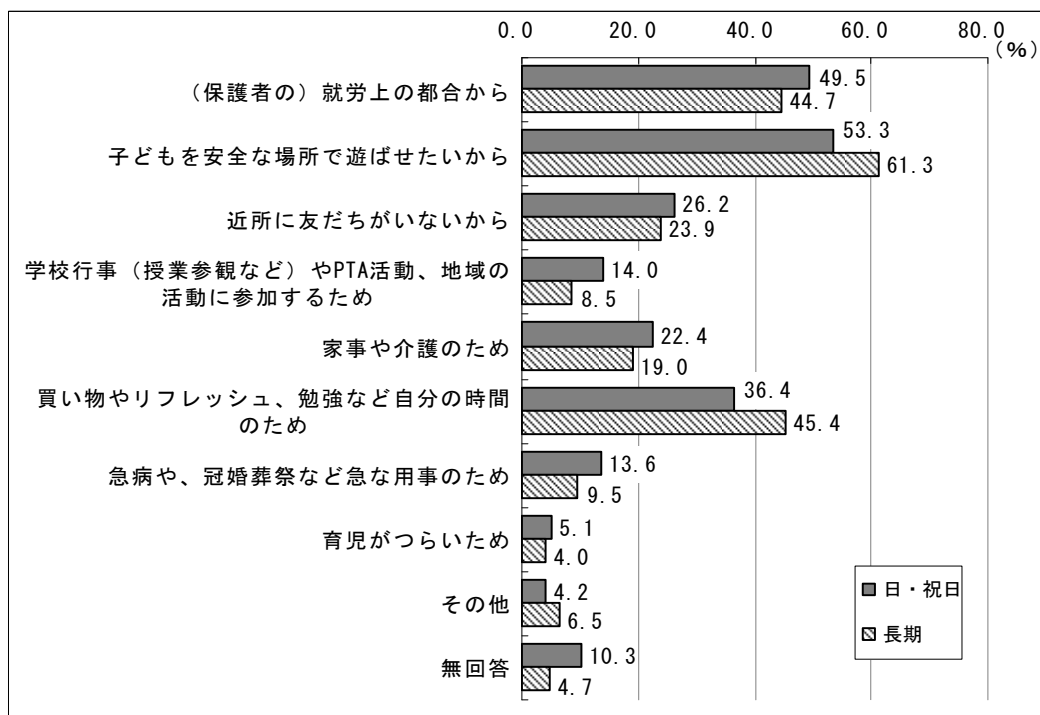

5. 不定期の教育・保育事業の利用状況について

(1) 不定期に利用している一時預かり

不定期に利用する一時預かりの利用状況については、「利用していない」が51.6%と半数を超えています。

一方、利用している人では「幼稚園の預かり保育」が42.6%と高くなっています。

図表 98 不定期に利用している一時預かり[N=2,094; 複数回答]

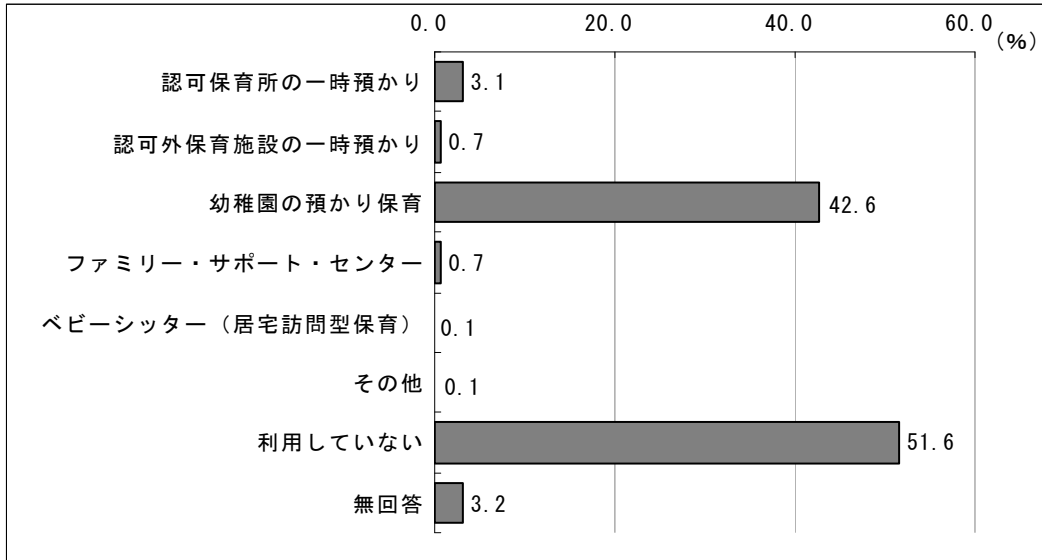

(2) 不定期の教育・保育事業を利用していない理由

不定期に利用する一時預かりを利用していない理由については、「特に利用したいとは思わない／利用する必要がない」が64.2%と最も高く、次いで「利用料がかかる/高い」が28.4%となっています。

図表 99 不定期の教育・保育事業を利用していない理由[N=1,081; 複数回答]

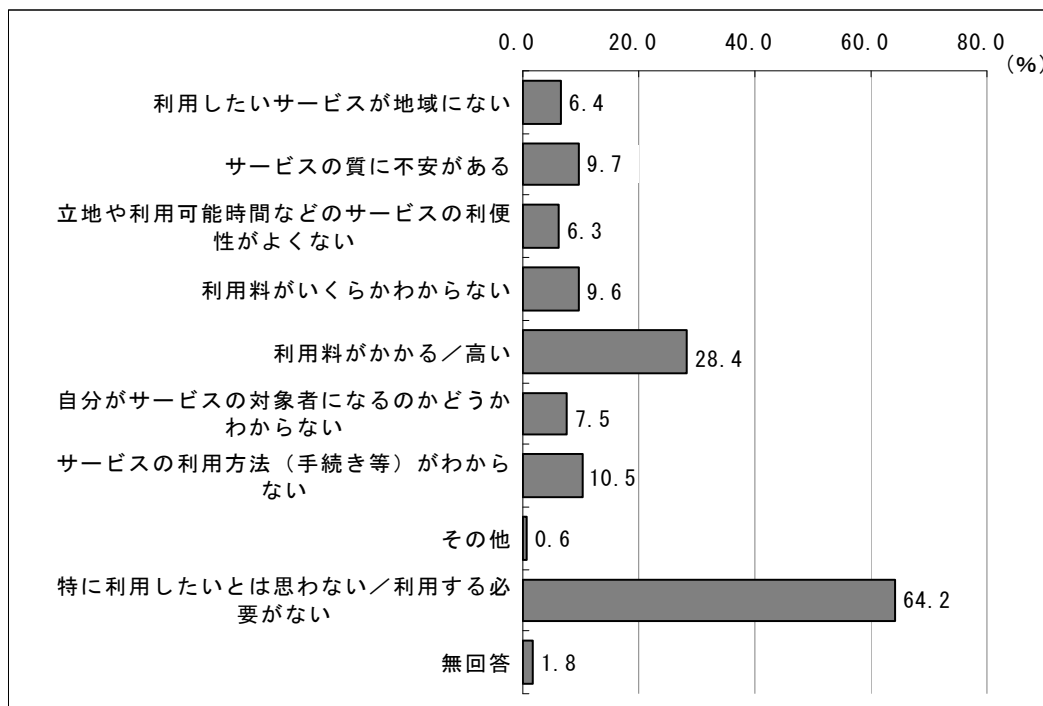

(3) 今後の不定期の利用希望の有無

不定期に利用する一時預かりの今後の利用意向については、「利用したい」が63.0%、「利用したくない」が31.8%となっています。

図表 100 今後の不定期の利用希望の有無[N=2,094]

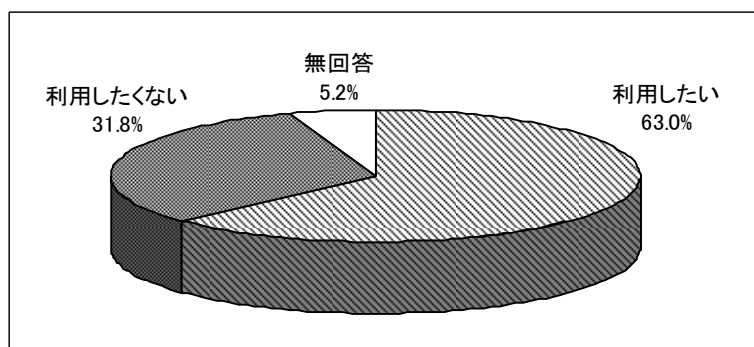

(4) 不定期に利用する一時預かりを利用したい目的

不定期に利用する一時預かりを利用したい目的については、「私用（買物、子ども（きょうだいを含む）や保護者の習い事等）、リフレッシュ目的」が82.0%で最も高く、次いで「冠婚葬祭、学校行事、子ども（きょうだいを含む）の保護者の通院 等」（61.6%）となっています。

それぞれの利用目的別の利用したい日数についてみると、私用、不定期の就労では、「16日以上」が、冠婚葬祭では「1～5日」の割合が高くなっています。

図表 101 不定期に利用する一時預かりを利用したい目的[N=1,319; 複数回答]

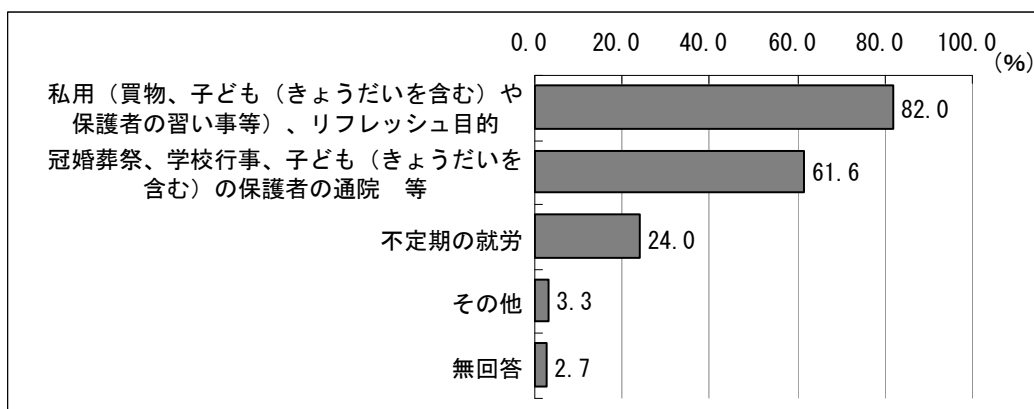

図表 102 不定期利用を利用したい日数(年間)

[私用 N=1082、冠婚葬祭 N=813、不定期の就労 N=317]

(単位: %)

	1～5日	6～10日	11～15日	16日以上	無回答
私用(買物、子ども(きょうだいを含む)や保護者の習い事等)、リフレッシュ目的	25.4	21.7	14.6	30.2	8.0
冠婚葬祭、学校行事、子ども(きょうだいを含む)の保護者の通院 等	44.4	28.7	9.1	9.6	8.2
不定期の就労	13.6	17.7	6.3	48.3	14.2
その他	30.2	23.3	9.3	25.6	11.6

(5) 一時預かりの希望場所

一時預かりを希望する場所については、大半が「大規模施設で子どもを保育する事業」(90.2%) となっています。

図表 103 一時預かりの希望場所[N=1,319;複数回答]

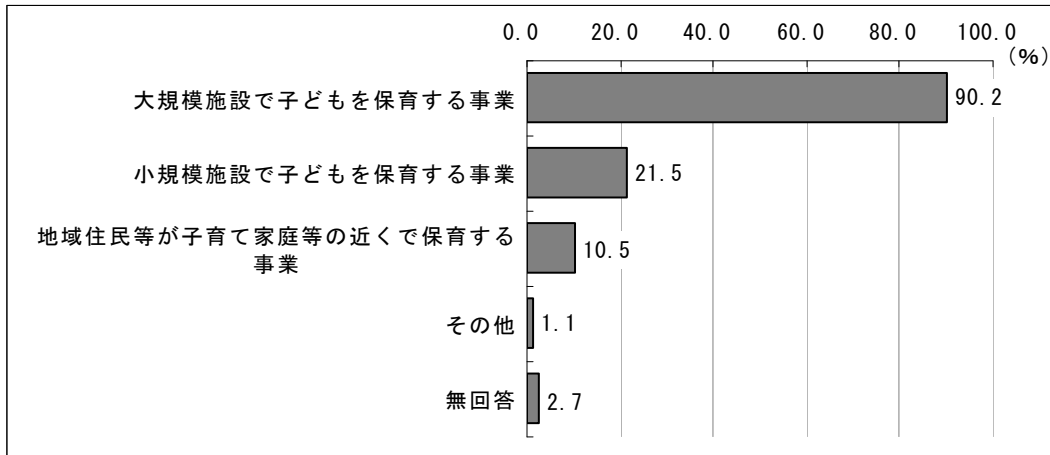

6. 小学校就学後の放課後の過ごし方について

来年お子さんが小学校に入学される方に、小学校就学後の放課後の過ごし方についてきいたところ、低学年、高学年とも、「自宅」が最も高く、次いで「習い事・学習塾」となっています。

居場所別の利用したい日数についてはばらつきがみられます。

図表 104 小学校就学後の放課後の過ごし方[低学年 N=832, 高学年 N=832; 複数回答]

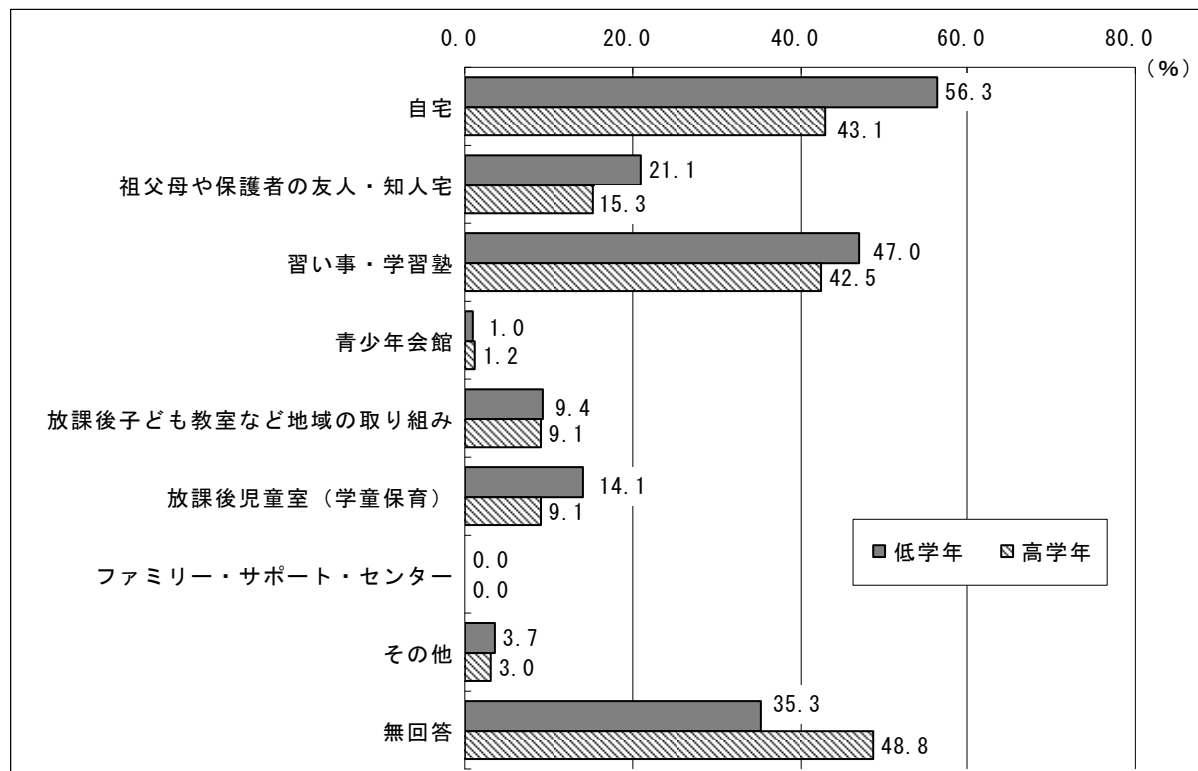

図表 105 居場所別の利用希望日数 低学年・高学年[N=832]

低学年	利用希望日数						
	1日	2日	3日	4日	5日	6日以上	無回答
自宅	8.7	18.3	29.6	11.7	22.1	3.0	6.6
祖父母や保護者の友人・知人宅	51.1	30.1	5.7	0.6	3.4	0.0	9.1
習い事・学習塾	29.5	46.6	18.3	2.0	0.8	0.0	2.8
放課後子ども教室など地域の取り組み	70.5	19.2	2.6	0.0	2.6	0.0	5.1
放課後児童室(学童保育)	15.1	21.0	25.2	7.6	25.2	1.7	4.2

高学年	利用希望日数						
	1日	2日	3日	4日	5日	6日以上	無回答
自宅	13.3	28.5	19.9	8.6	20.5	2.5	6.6
祖父母や保護者の友人・知人宅	49.2	23.4	11.7	1.6	2.3	0.8	10.9
習い事・学習塾	15.5	39.2	33.0	6.5	2.0	0.0	3.9
放課後子ども教室など地域の取り組み	70.1	10.4	7.8	0.0	3.9	0.0	7.8
放課後児童室(学童保育)	16.7	20.5	28.2	9.0	23.1	1.3	1.3

7. 現在の子育てについての思いや八尾市の子育てをとりまく環境の変化などについて

(1) 子育ての楽しさ

子育てが楽しいかきいたとこと、「つらいと感じることはあるが、楽しいと感じることの方が多い」が55.8%と最も高く、次いで「楽しいと感じる」(23.0%)となっています。

図表 106 子育ての楽しさ[N=2,094]

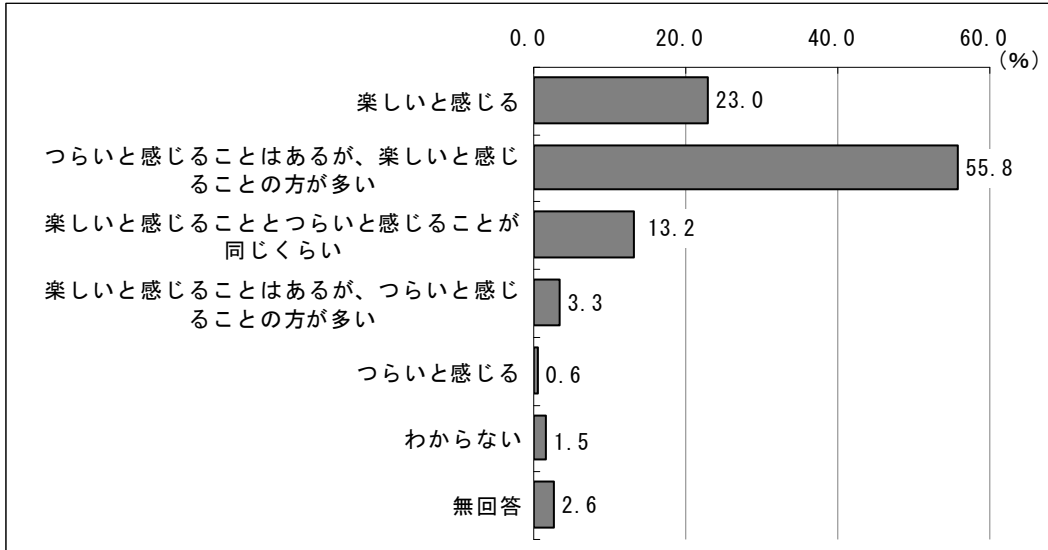

(2) 子どもに関する悩み

子育てをするにあたっての子どもに関する悩みの有無についてきいたところ、「子どもの友だちづきあい（いじめなどを含む）に関すること」が52.7%と最も高く、次いで「病気」が（43.1%）、「子どもの教育に関すること」（40.9%）となっています。

図表 107 子どもに関する悩み[N=2,094;複数回答]

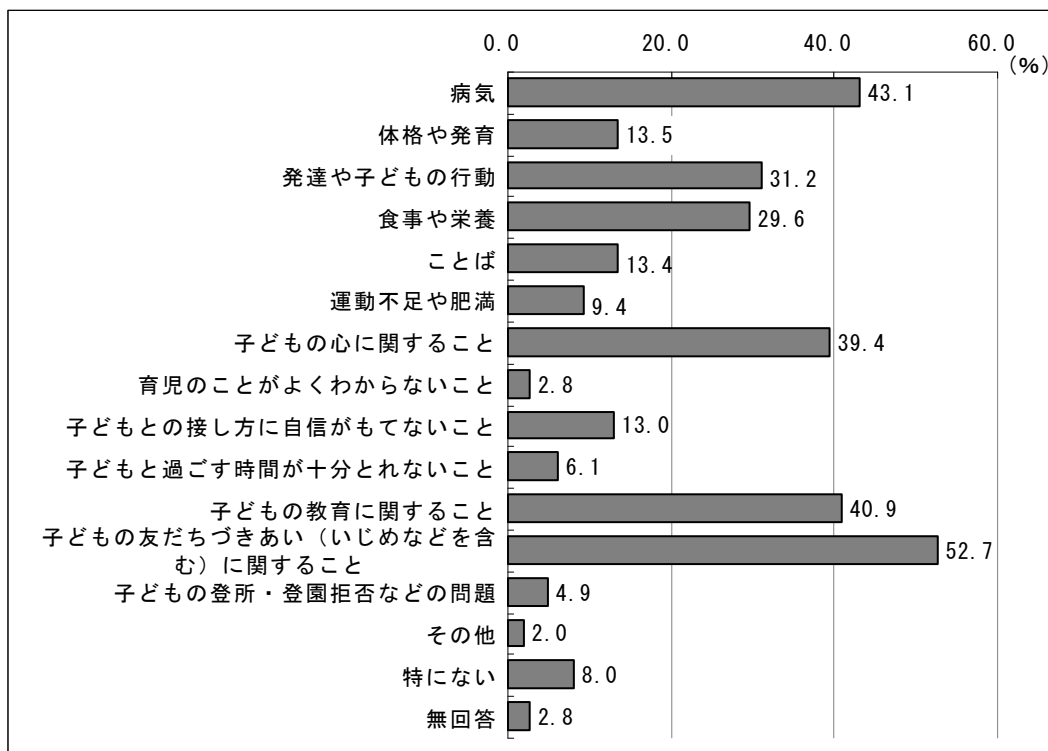

(3) 親に関する悩み

子育てをするにあたって、親自身の悩みについてきいたところ、「子育てに係る出費がかさむこと」が39.0%と最も高く、次いで「仕事や自分のやりたいこと、夫婦で楽しむことなど自分の時間が十分とれないこと」(26.0%)となっています。一方で、「負担に思うことはない」とする人も21.1%います。

図表 108 親に関する悩み[N=2,094;複数回答]

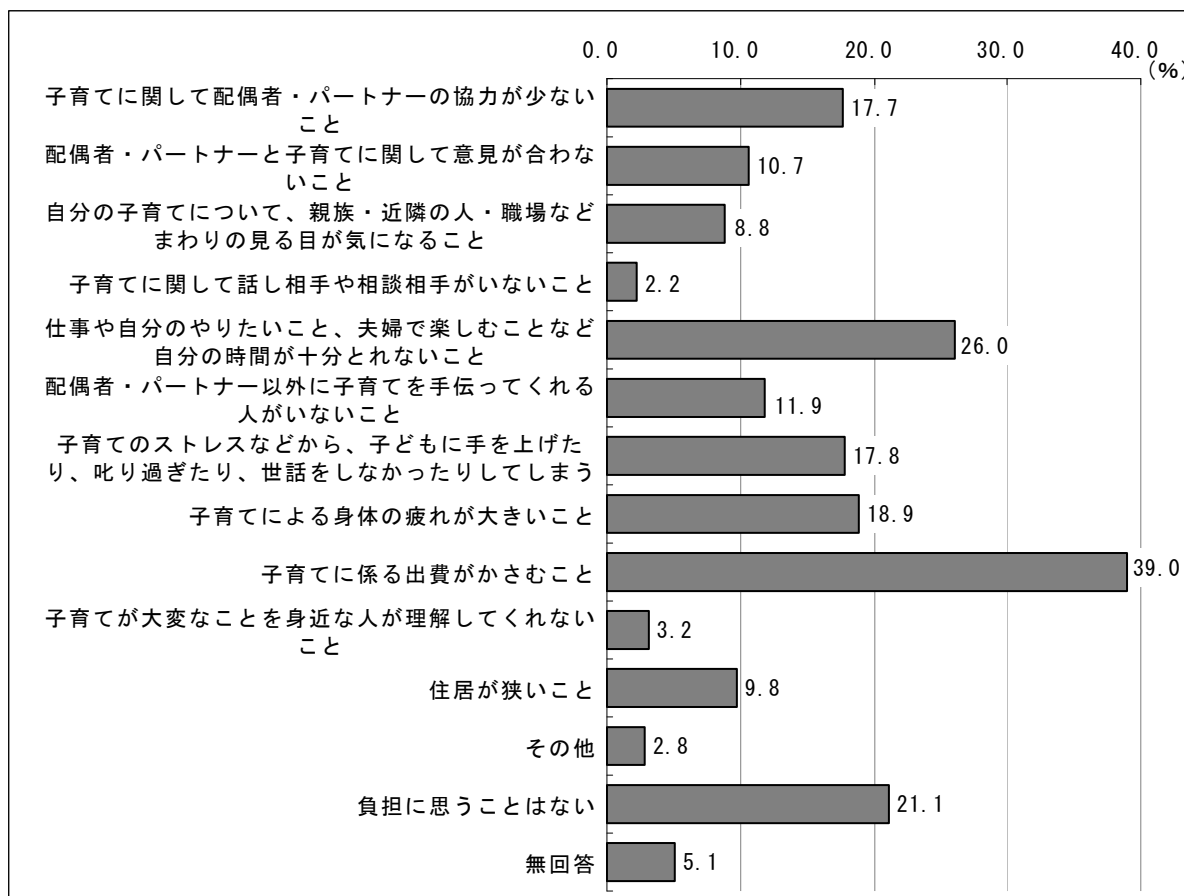

(4) 子育て支援サービスの変化

この3, 4年で、子育て支援サービス（保育所（園）や幼稚園などの保育サービスの他、一時預かりやつどいの広場や子育てに関する相談や情報提供など）が利用しやすくなったかきいたところ、「特に変わらない」とする人が40.1%となっています。一方、何らかの変化があったとする人の中では「保育所（園）・幼稚園が利用しやすくなった」（13.6%）が最も高くなっています。

図表 109 子育て支援サービスの変化[N=2,094;複数回答]

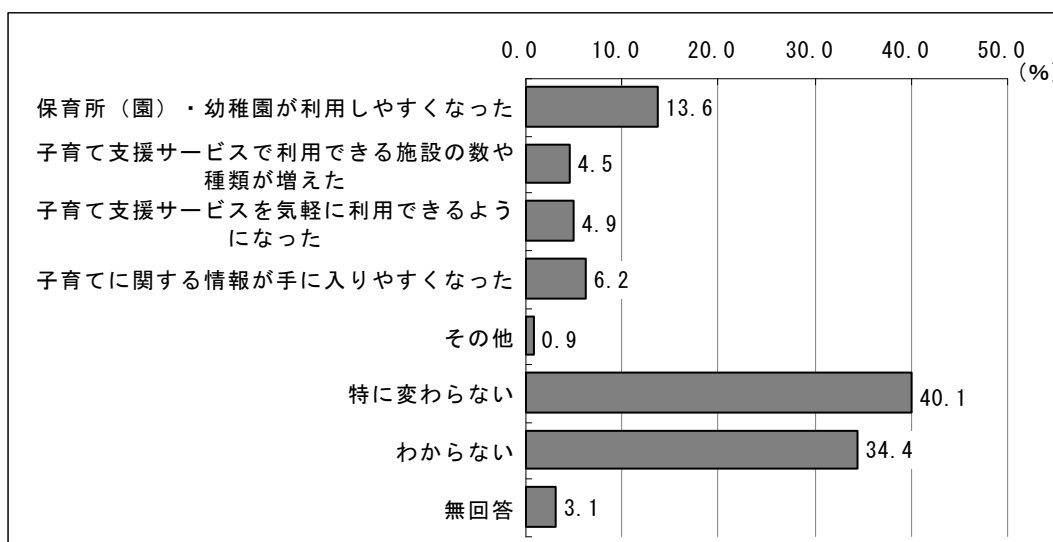

(5) 地域の子育て支援の状況の変化

この3, 4年で、地域などにおいて子育て支援の状況に変化があったかきいたところ、「特に変わらない」とする人が57.6%となっています。一方、何らかの変化があったとする人の中では「地域の人から声をかけてもらえるようになった」（5.3%）が最も高くなっています。

図表 110 地域の子育て支援の状況の変化[N=2,094;複数回答]

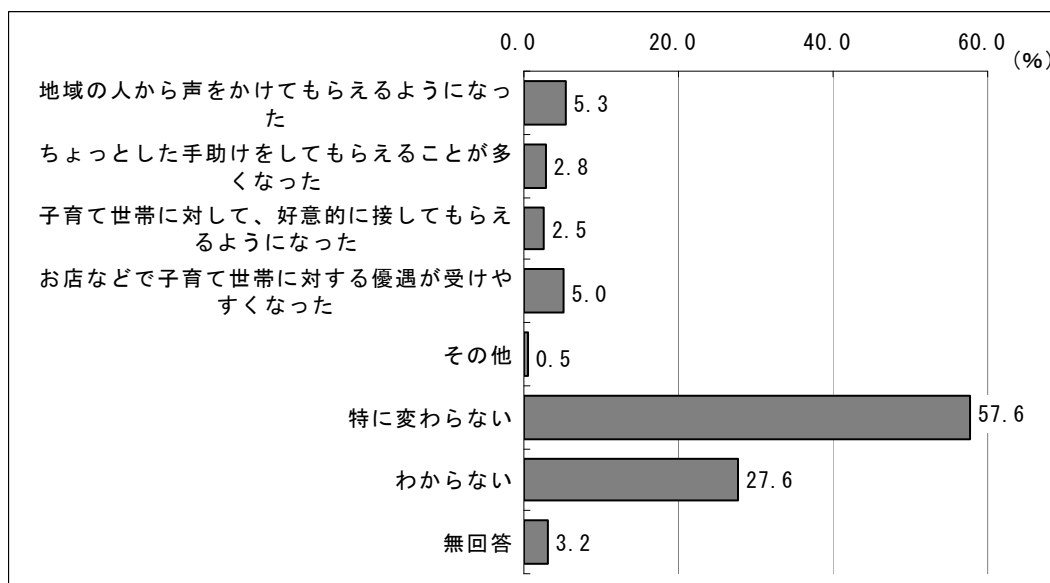

(6) 子どもの居場所や遊び場の変化

この3, 4年で、子どもの居場所や遊び場などの状況に変化があったかきいたところ、「特に変わらない」とする人が49.2%となっています。一方、何らかの変化があったとする人の中では「どこにどんな遊び場があるか、情報を目にする機会が増えた」(10.0%)が最も高くなっています。

図表 111 子どもの居場所や遊び場の変化[N=2,094; 複数回答]

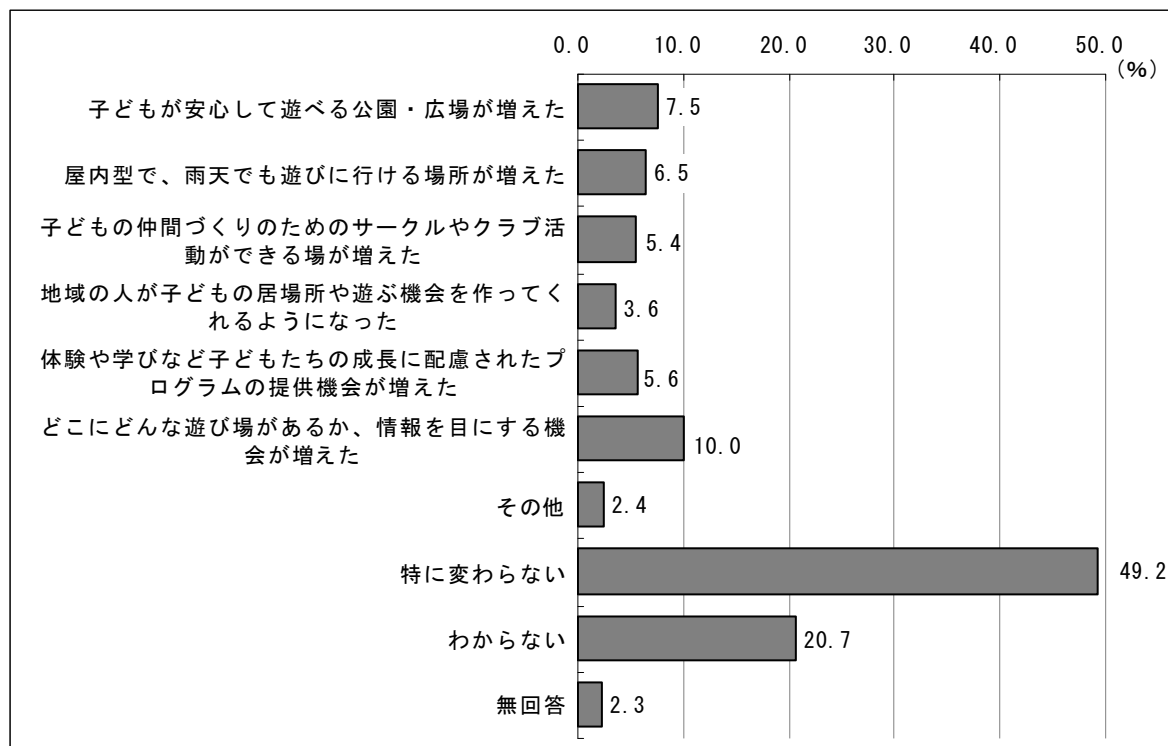

(7) 八尾市の子育て環境への満足度

八尾市の子育て環境への満足度をきいたところ、「たいへん満足している」(0.9%)、「まあ満足している」(23.1%)と、おおむね満足している人が24.0%います。一方で、「少し不満がある」(26.6%)、「たいへん不満である」(11.2%)と、不満がある人は37.8%います。

図表 112 八尾市の子育て環境への満足度[N=2,094]

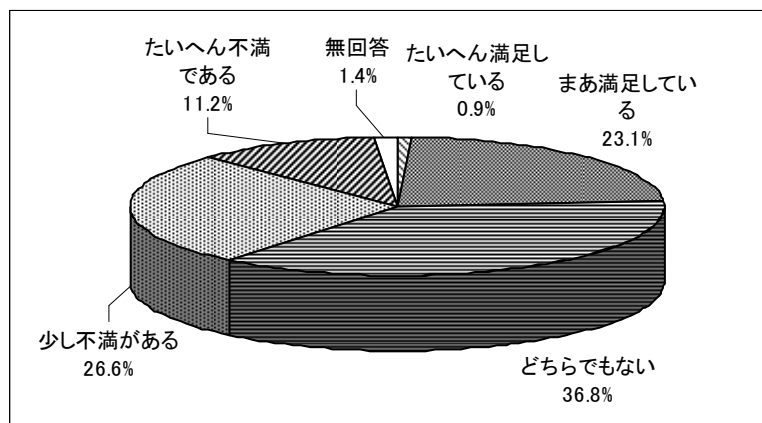

(8) 子どもにとって地域環境が住みやすいか

現在の地域環境（家庭・地域・学校など）が子どもにとって住みやすいと感じるか聞いたところ、「たいへん住みやすい」（3.0%）、「まあ住みやすい」（49.5%）と、おおむね住みやすいと感じている人が52.5%います。一方で、「あまり住みやすくない」（15.2%）、「とても住みにくい」（3.2%）と、住みにくいと感じている人は18.4%います。

図表 113 子どもにとって地域環境が住みやすいか[N=2,094]

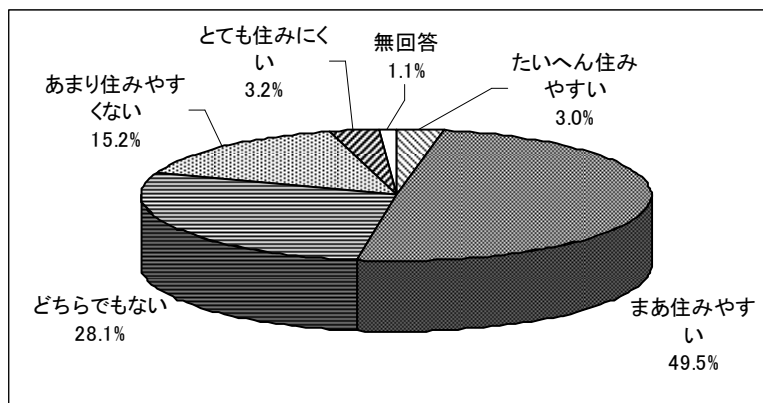

第4章 認可外保育所児保護者

1. 対象のお子さんご家族の状況について

(1) 対象者の年齢

対象者の年齢をみると、「1歳児」の割合が28.8%と最も高く、次いで「0歳児」(22.7%)、「2歳児」(21.5%)となっています。

図表 114 対象者の年齢 [N=163]

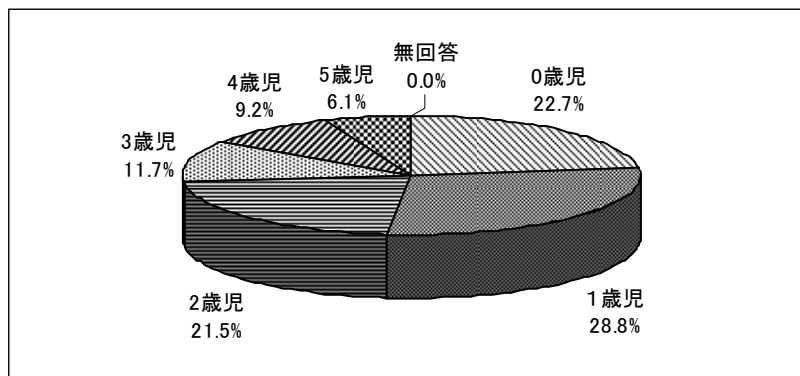

(2) 記入者

記入者は、大半が「母親」95.1%となっています。

図表 115 記入者 [N=163]

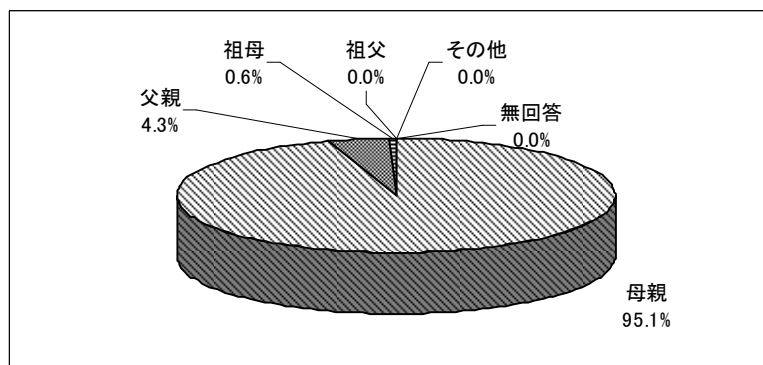

(3) 記入者の配偶者の有無

記入者の配偶者の有無については、大半が「配偶者がいる」88.3%となっています。

図表 116 記入者の配偶者の有無 [N=163]

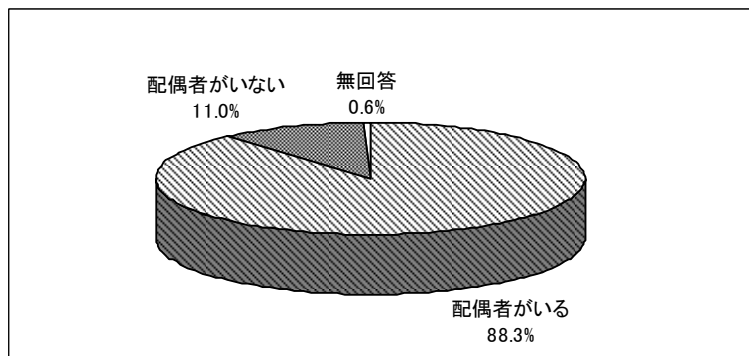

(4) 家族の人数

家族の人数については、「4人」の割合が44.2%と最も高く、次いで「3人」(33.1%)となっています。

図表 117 家族の人数 [N=163]

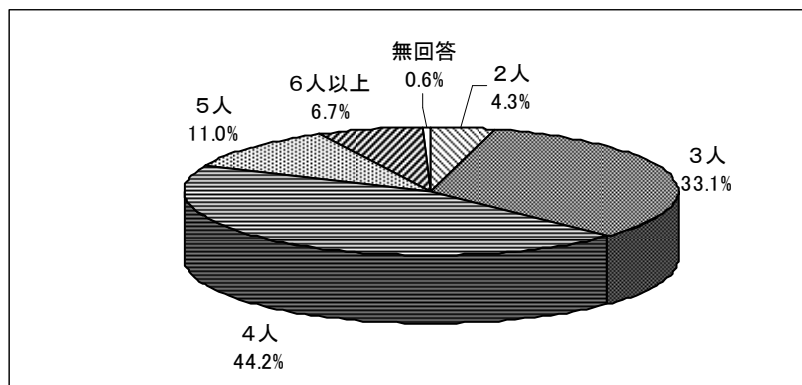

(5) 18歳未満の子どもの人数と末子の年齢

18歳未満の子どもについては、「2人」(46.0%)、「1人」(42.3%)の割合が高くなっています。

また、末子の年齢については、「1歳」の割合が20.9%と最も高く、次いで「2歳」(16.0%)、「0歳」(14.1%)となっています。

図表 118 18歳未満の子どもの人数 [N=163]

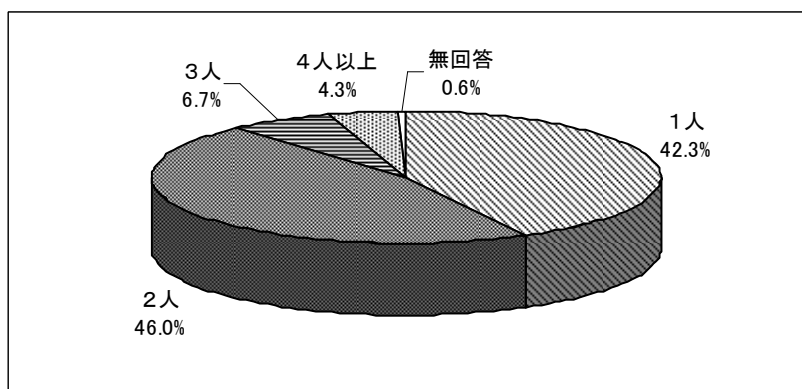

図表 119 末子の年齢 [N=163]

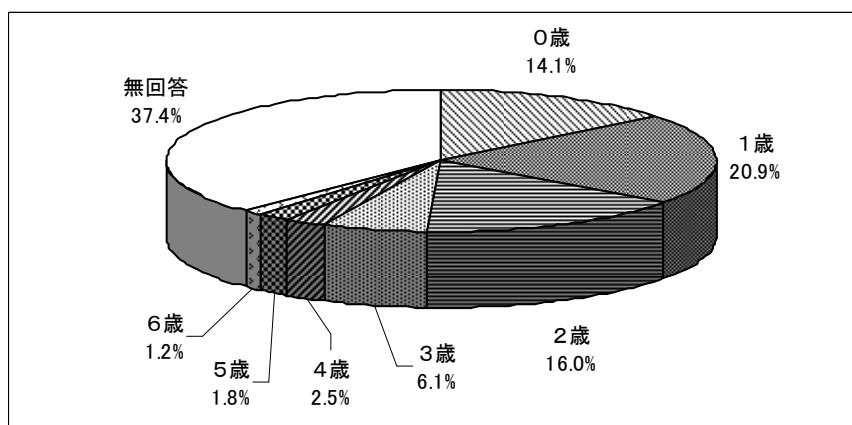

(6) 家族構成

家族構成については、「一般世帯」の割合が82.2%と最も高く、次いで「三世代」(8.0%)となっています。

図表 120 家族構成 [N=163]

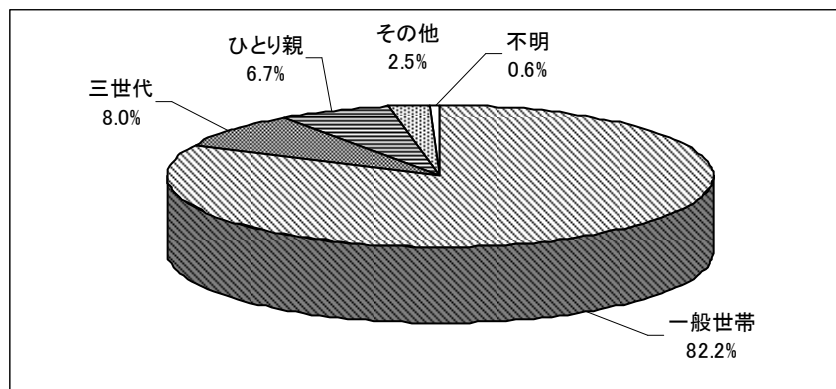

(7) 住まいの小学校区

住まいの小学校区については、「八尾」の割合が11.7%と最も高く、次いで「用和」(10.4%)となっています。

図表 121 住まいの小学校区 [N=163]

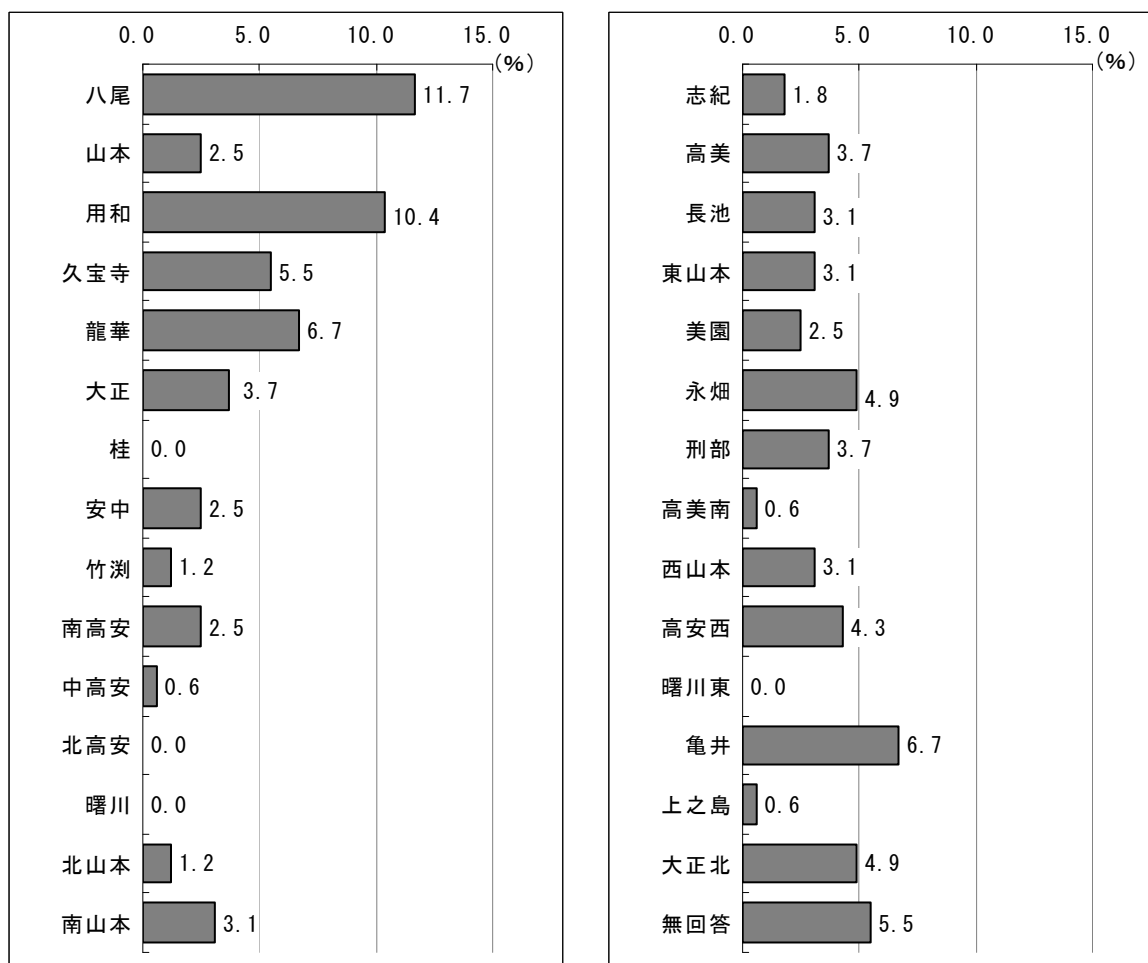

(8) 対象のお子さんのアレルギーの有無

対象者のお子さんのアレルギーの有無については、「ある」が17.2%、「ない」が82.8%となっています。

図表 122 アレルギーの有無 [N=163]

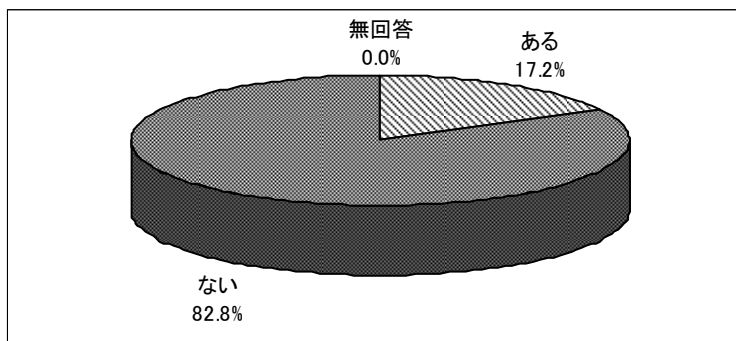

(9) アレルギー内容

アレルギーの内容としては、「卵」の割合が78.6%と最も高く、次いで「牛乳・乳製品」(21.4%)となっています。

図表 123 アレルギーの内容 [N=28]

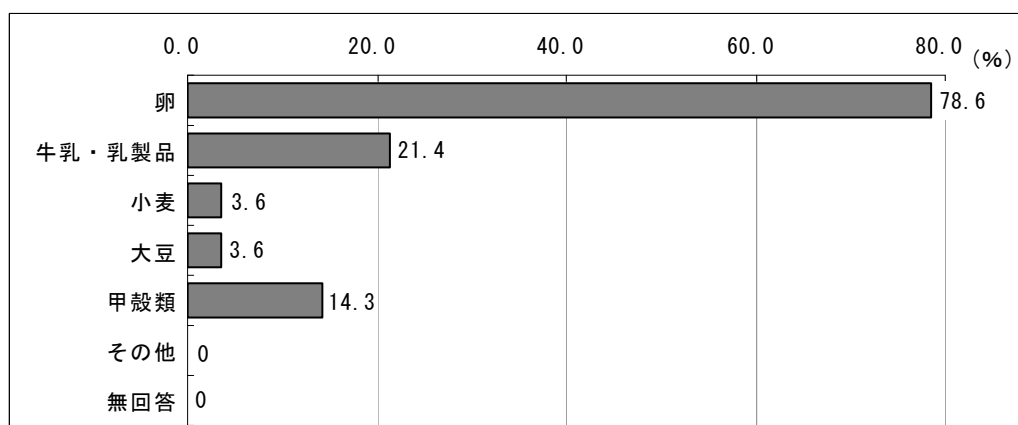

(10) アレルギーの対応方法について

アレルギーの対応方法については、「医療機関を受診する」が75.0%と最も高くなっています。

図表 124 アレルギーの対応方法 [N=28]

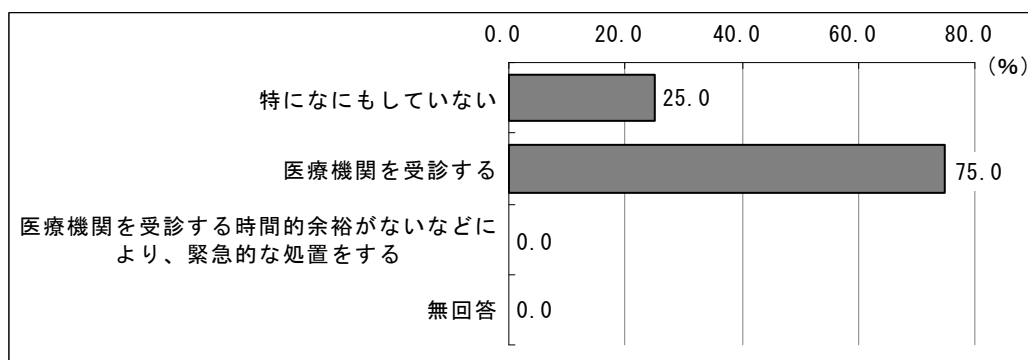

2. 保護者の就労状況

(1) 保護者の就労状況

保護者の就労状況を見ると、母親では「フルタイムで就労しており、産休・育休・介護休業中でない」の割合が35.0%と最も高く、次いで、「パートタイム、アルバイト等で就労しており、産休・育休・介護休業中でない」(32.5%)となっています。

また、父親では「フルタイムで就労しており、(産休)・育休・介護休業中でない」の割合が76.1%と最も高くなっています。

図表 125 保護者の就労状況 [母親 N=163, 父親 N=163]

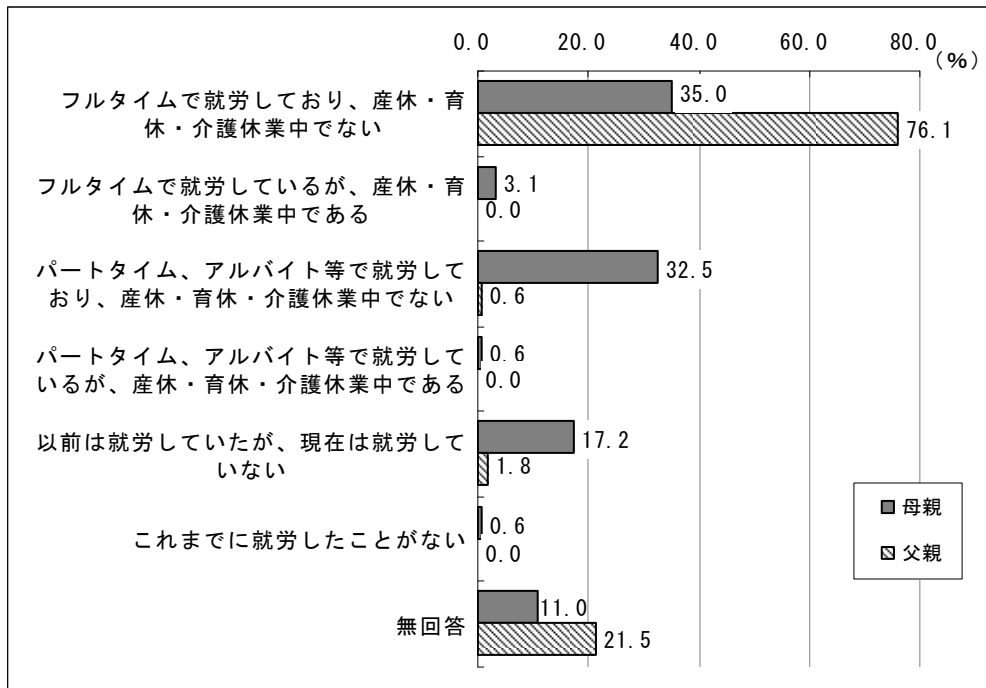

(2) フルタイムで就労している母親、父親の状況

フルタイムで就労している母親、父親の1週間の就労日数については、母親は「5日」が75.4%と最も高く、父親は「6日以上」が59.7%と最も高くなっています。

また1日当たりの就労時間をみると、母親は「8時間」が47.4%と最も高く、父親は「9時間以上」が53.2%と最も高くなっています。

家を出る時間をみると、母親は「8時台」が47.4%と最も高く、父親は「7時台」が46.0%と最も高くなっています。

帰宅時間については、母親は「18時台」が43.9%と最も高く、父親は「21時以降」が41.9%と最も高くなっています。

さらには、変則的な勤務の有無については、母親は「なし」が50.9%と半数を超えていますが、父親は「あり」が43.5%となっています。

図表 126 フルタイムで就労している母親、父親の1週間の就労日数 [母親 N=57, 父親 N=124]

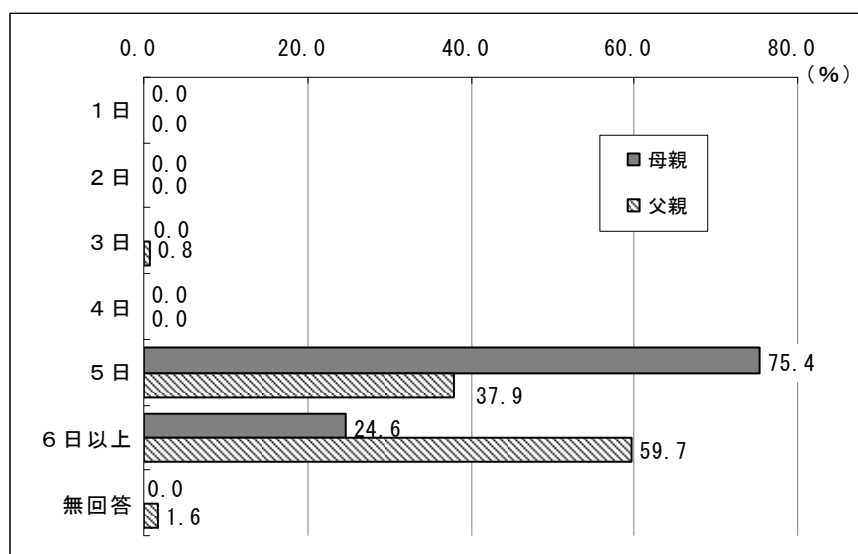

図表 127 フルタイムで就労している母親、父親の1日当たりの就労時間 [母親 N=57, 父親 N=124]

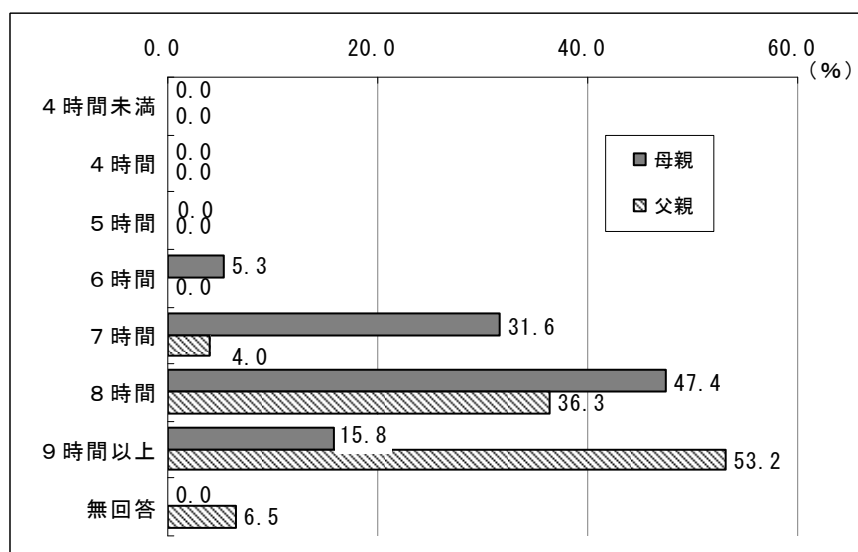

図表 128 フルタイムで就労している母親、父親の家をでる時間 [母親 N=57, 父親 N=124]

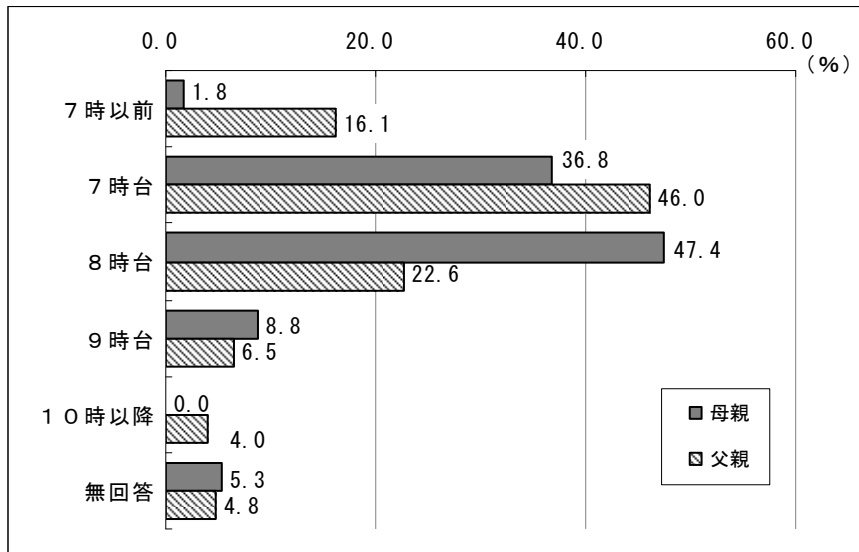

図表 129 フルタイムで就労している母親、父親の帰宅時間 [母親 N=57, 父親 N=124]

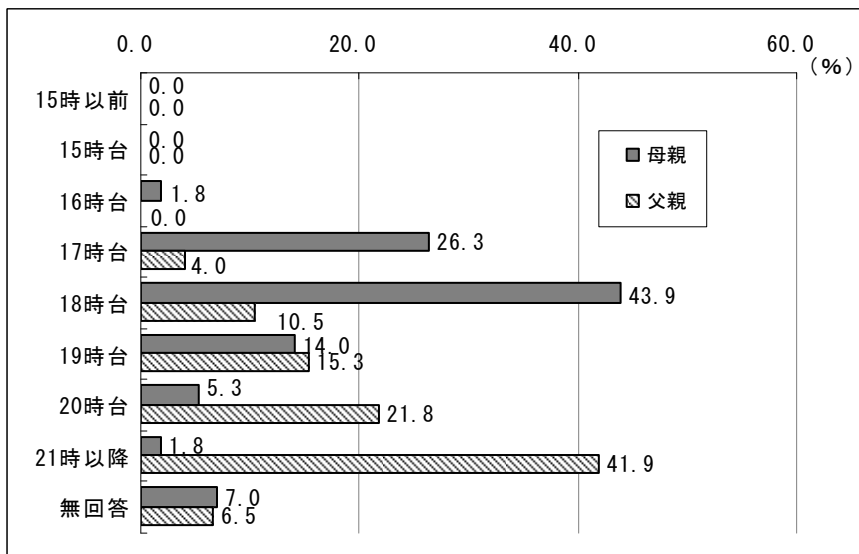

図表 130 フルタイムで就労している母親、父親の変則的な勤務の有無 [母親 N=57, 父親 N=124]

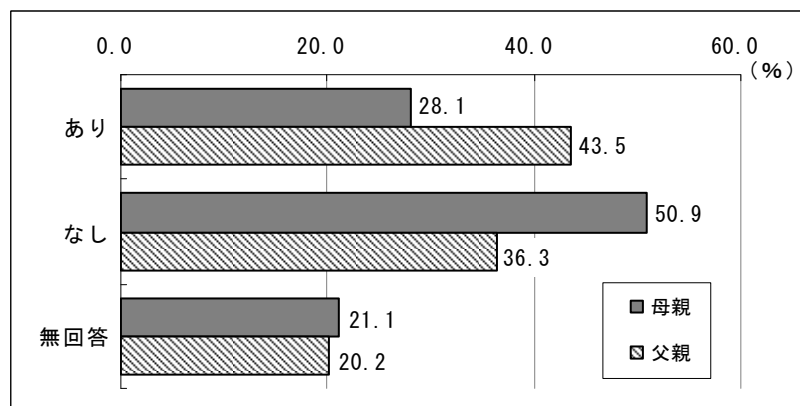

(1) パートで就労する母親の状況

パートで就労している母親の就労日数については、「5日」が47.2%と最も高く、次いで「4日」(26.4%)となっています。

また1日当たりの就労時間をみると、「7時間」が26.4%と最も高く、次いで「5時間」(22.6%)となっています。

家を出る時間をみると、「8時台」が56.6%と半数を超えています。

帰宅時間については、「17時台」が30.2%と最も高く、次いで「18時台」(26.4%)となっています。

さらには、変則的な勤務の有無については、「あり」が32.1%、「なし」が52.8%となっています。

図表 131 パートで就労する母親の就労日数(週当たり)、就労時間(1日当たり) [N=53]

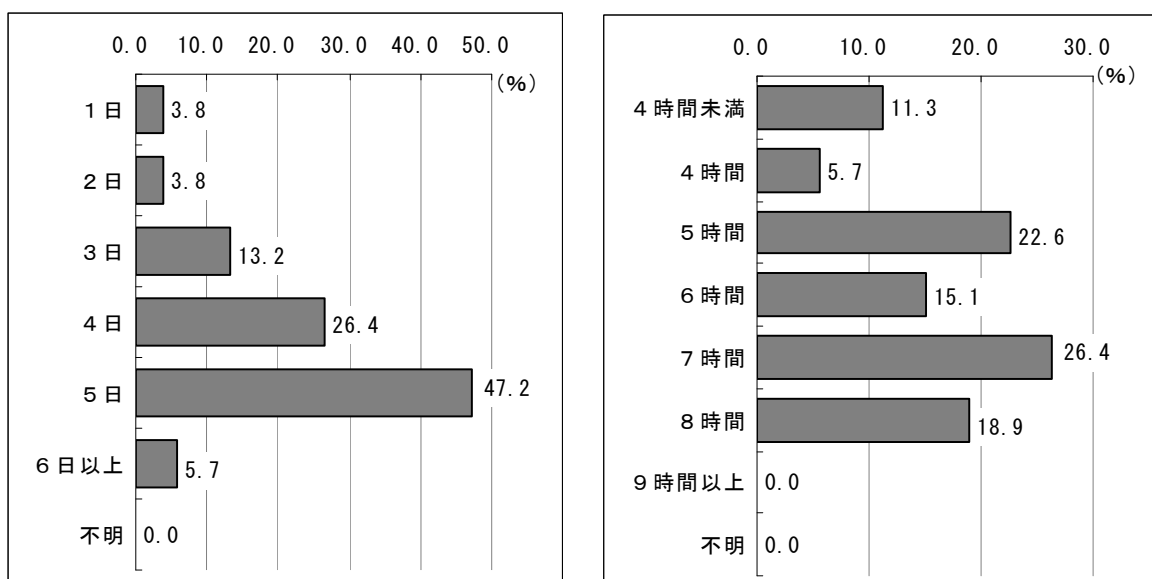

図表 132 パートで就労する母親の家を出る時間、帰宅時間[N=53]

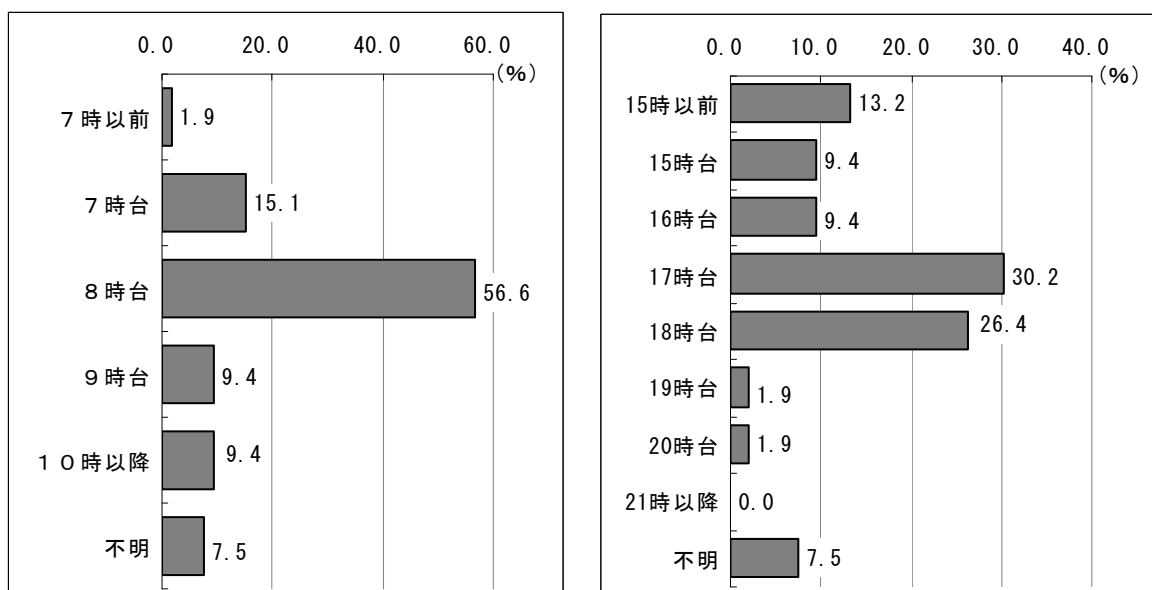

図表 133 パートで就労する母親の変則的な勤務の有無 [N=53]

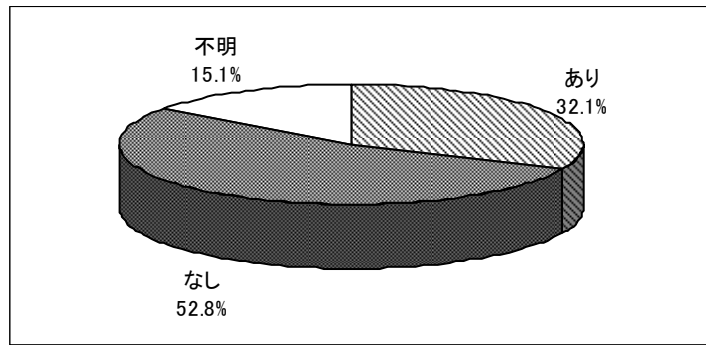

(2) パートで就労する母親のフルタイムへの転換希望

現在パートで就労中の母親のフルタイムへの転換希望については、「転換希望はない」が50.9%と最も高く、次いで「転換希望はあるが、実現できる見込みはない」(20.8%)、「転換希望があり、実現できる見込みがある」(11.3%)となっています。

図表 134 パートで就労する母親のフルタイムへの転換希望 [N=53]

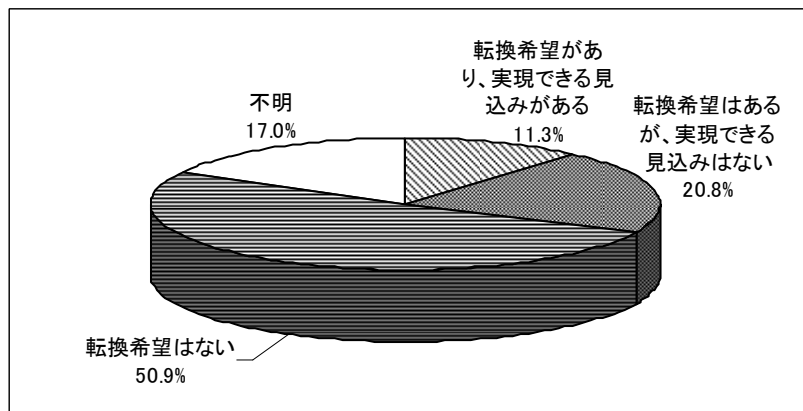

3. 平日の定期的な教育・保育事業の希望について

(1) 利用したいサービス

平日の定期的な教育・保育事業の利用希望については、大半が「利用したい（現在利用している人も含む）」（95.1%）となっています。

また、利用したいサービスについては、7割が「認可保育所（園）」（69.7%）となっています。

1週間当たりの利用希望日数をみると、「5日」の割合が高くなっています。

1日当たりの利用希望時間は、「8～10時間」の割合が高くなっています。

希望する利用時間をみると、開始時間では「8時台」、「9時台」が、終了時間は「17時台」、「18時台」の割合が高くなっています。

図表 135 平日の定期的な教育・保育事業の利用希望[N=163]

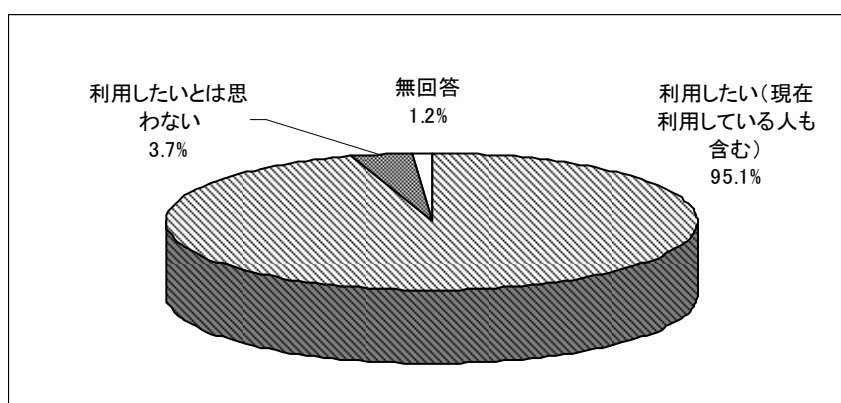

図表 136 利用したいサービス[N=155; 複数回答]

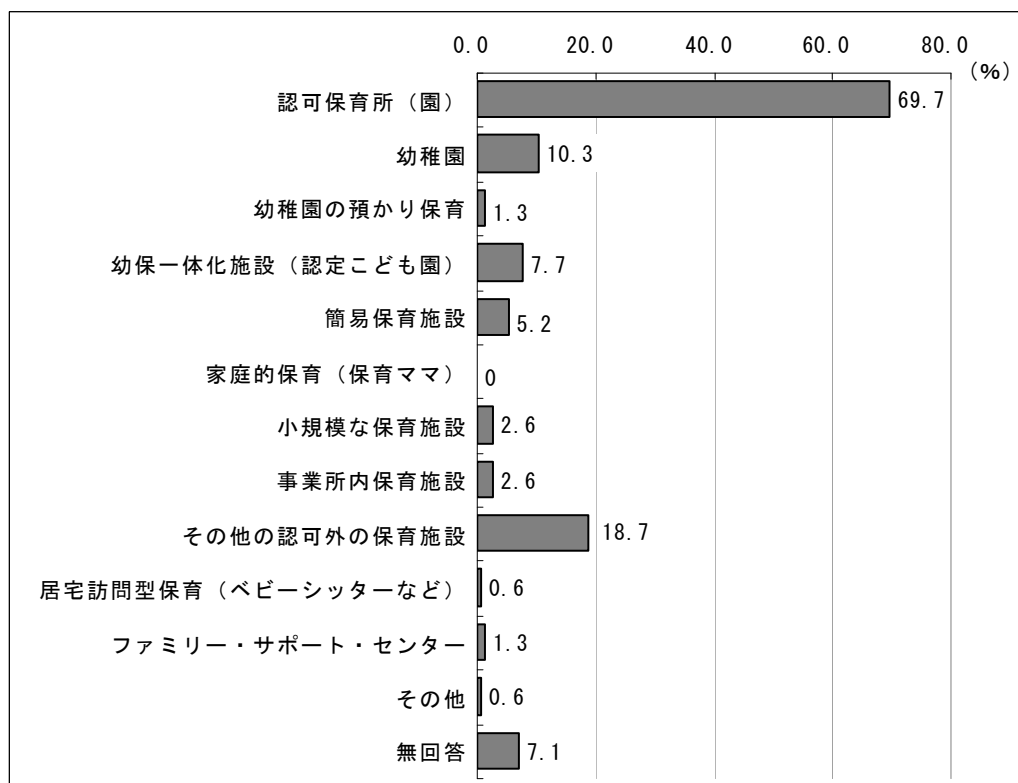

図表 137 利用希望日数(週当たり) [認可保育所(園)N=108]

(上段:実数、下段:%)

	合計	1日	2日	3日	4日	5日	6日以上	無回答
認可保育所(園)	108	0	0	2	2	74	30	0
	100.0	0.0	0.0	1.9	1.9	68.5	27.8	0.0

図表 138 利用希望時間(1日当たり) [認可保育所(園)N=108]

(上段:実数、下段:%)

	合計	4時間未満	4時間	5時間	6時間	7時間	8時間	9時間	10時間	11時間	12時間以上	無回答
認可保育所(園)	108	0	0	0	1	5	25	26	30	13	8	0
	100.0	0.0	0.0	0.0	0.9	4.6	23.1	24.1	27.8	12.0	7.4	0.0

図表 139 利用希望開始時間 [認可保育所(園)N=108]

(上段:実数、下段:%)

	合計	7時以前	7時台	8時台	9時台	10時以降	無回答
認可保育所(園)	108	0	19	56	30	1	2
	100.0	0.0	17.6	51.9	27.8	0.9	1.9

図表 140 利用希望終了時間 [認可保育所(園)N=108]

(上段:実数、下段:%)

	合計	15時以前	15時台	16時台	17時台	18時台	19時台	20時台	21時以降	無回答
認可保育所(園)	108	0	3	6	35	44	15	3	0	2
	100.0	0.0	2.8	5.6	32.4	40.7	13.9	2.8	0.0	1.9

(2) 利用希望理由

利用を希望する理由については、「保護者が現在就労している」(75.5%)、「子どもの教育や発達のため」(72.9%)が上位にあがっています。

図表 141 利用希望理由[N=155;複数回答]

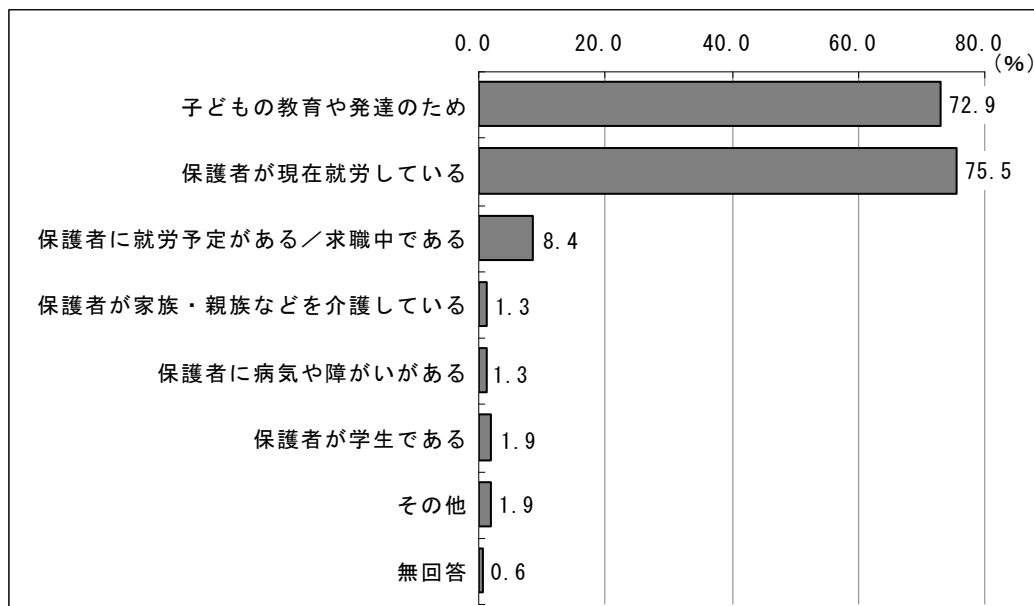

(3) 幼保一体化施設の希望

保護者の就労状況にかかわらず、幼保一体化施設（1つの施設で幼児教育と保育を一緒に受けることができる施設。例えば、幼稚園と保育所（園）が一緒になったようなところ）があれば、利用したいかきいたところ、「料金が変わらない（または安くなる）のであれば利用したい」が48.5%と最も高くなっています。

図表 142 幼保一体化施設の希望[N=163]

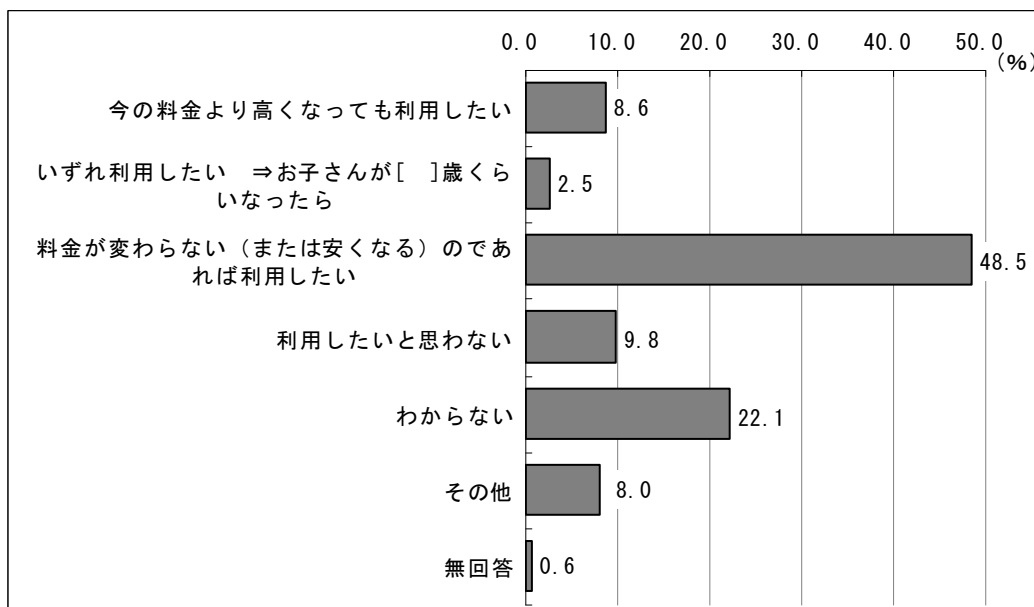

4. 不定期の教育・保育事業の利用意向について

(1) 不定期に利用している一時預かり

不定期に利用する一時預かりの利用状況については、大半が「利用していない」(89.0%)となっています。

図表 143 不定期に利用している一時預かり [N=163; 複数回答]

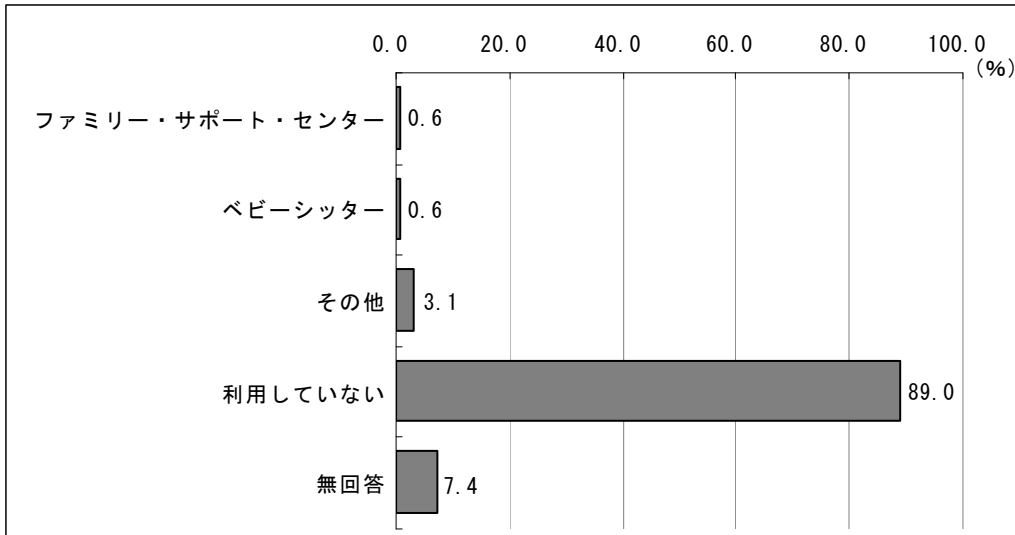

(2) 不定期利用の今後の利用意向

不定期に利用する一時預かりの今後の利用意向については、「利用したい」が47.9%、「利用する必要はない」が43.6%となっています。

図表 144 不定期に利用する一時預かりの今後の利用意向 [N=163]

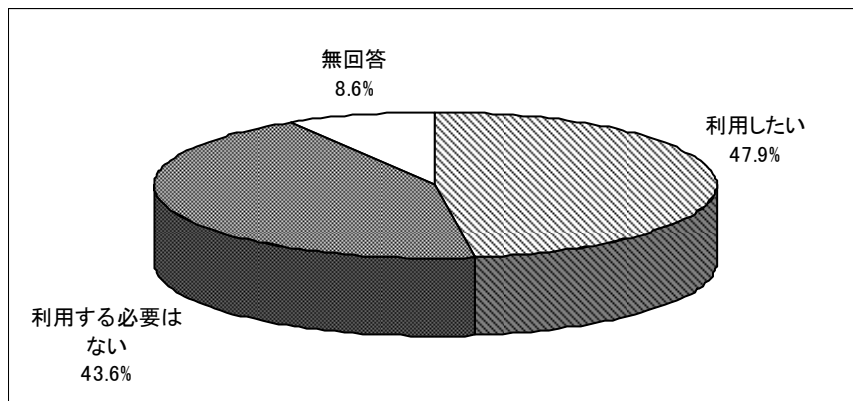

(3) 不定期に利用する一時預かりを利用したい目的

不定期に利用する一時預かりを利用したい目的については、「私用（買物、子ども（きょうだいを含む）や保護者の習い事等）、リフレッシュ目的」（69.2%）、「冠婚葬祭、学校行事、子ども（きょうだいを含む）の保護者の通院 等」（59.0%）となっています。

図表 145 不定期に利用する一時預かりを利用したい目的[N=78;複数回答]

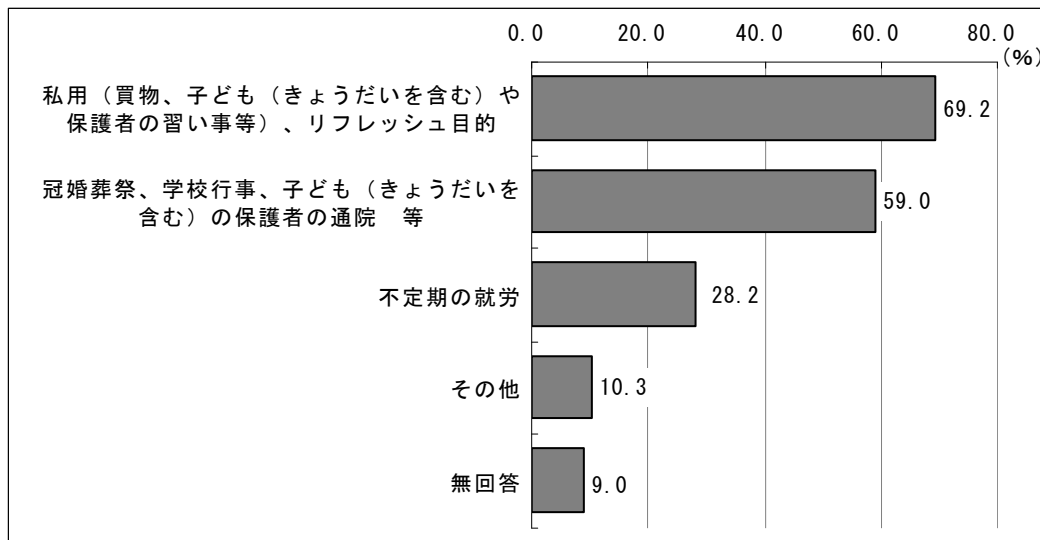

5. 小学校就学後の放課後の過ごし方について

来年お子さんが小学校に入学される方に、小学校就学後の放課後の過ごし方についてきいたところ、低学年では「放課後児童室(学童保育)」が50.0%、次いで「習い事・学習塾」(40.0%)となっています。

高学年では、「習い事・学習塾」(40.0%)、「自宅」(30.0%)が上位にあがっています。

図表 146 小学校就学後の放課後の過ごし方[低学年 N=10, 高学年 N=10; 複数回答]

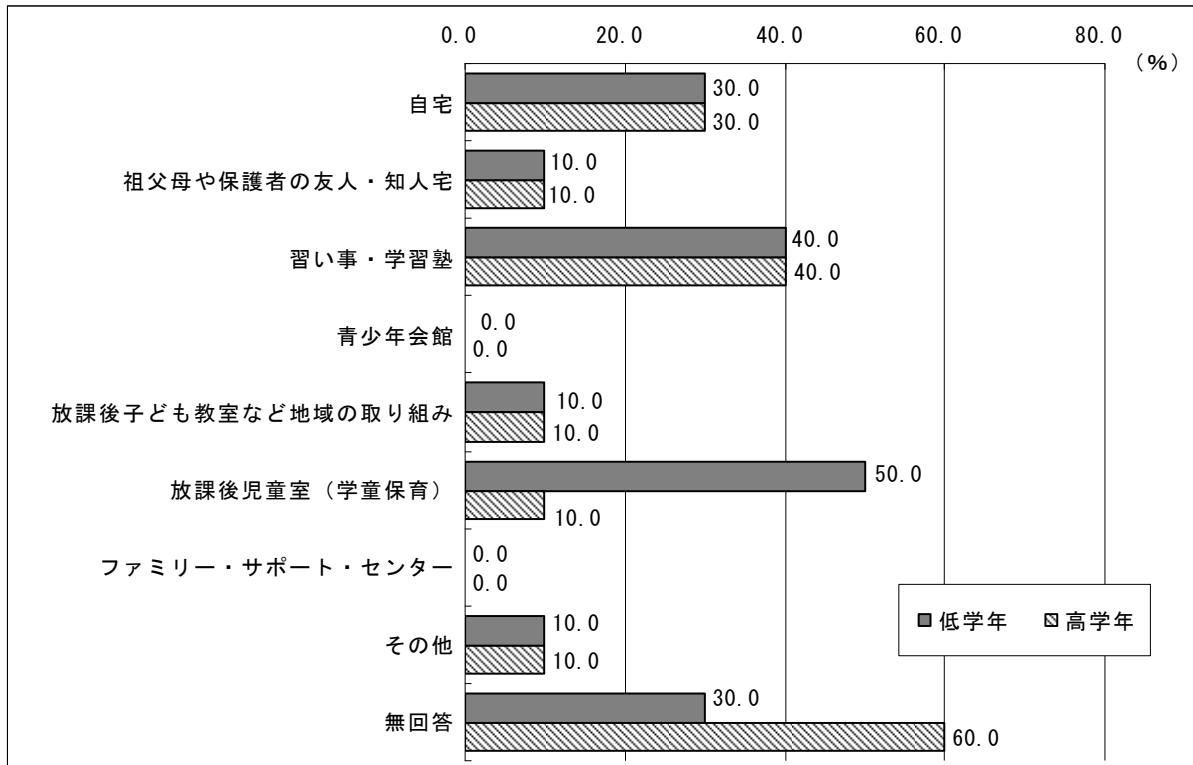

6. 現在の子育てについての思いや八尾市の子育てをとりまく環境の変化などについて

(1) 子育ての楽しさ

子育てが楽しいかきいたとこと、「つらいと感じることはあるが、楽しいと感じることの方が多い」が47.2%と最も高く、次いで「楽しいと感じる」(33.1%)となっています。

図表 147 子育ての楽しさ[N=163]

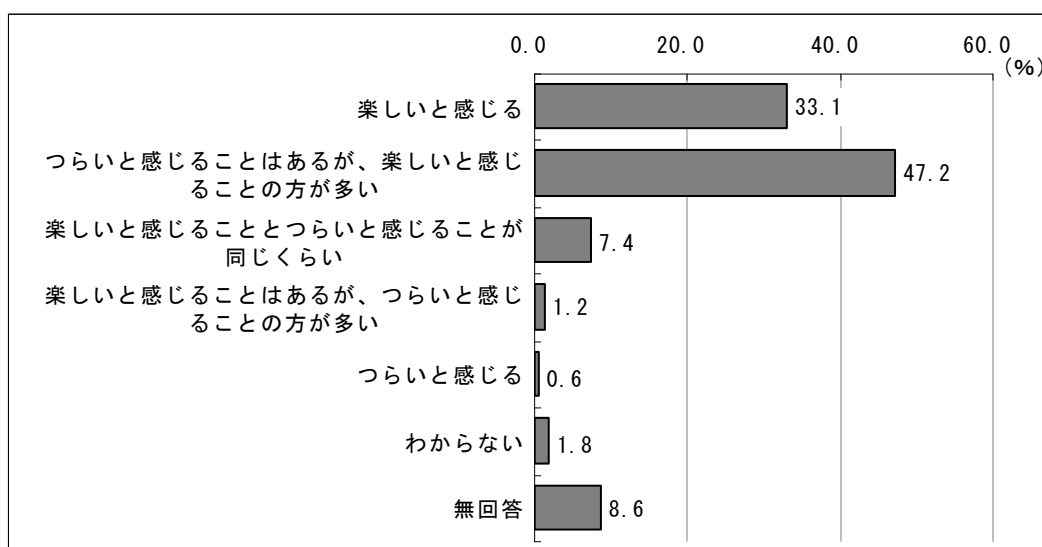

(2) 子どもに関する悩み

子育てをするにあたっての子どもに関する悩みの有無についてきいたところ、「子どもの教育に関すること」(38.7%)と最も高く、次いで「病気」が37.4%となっています。

図表 148 子どもに関する悩み[N=163;複数回答]

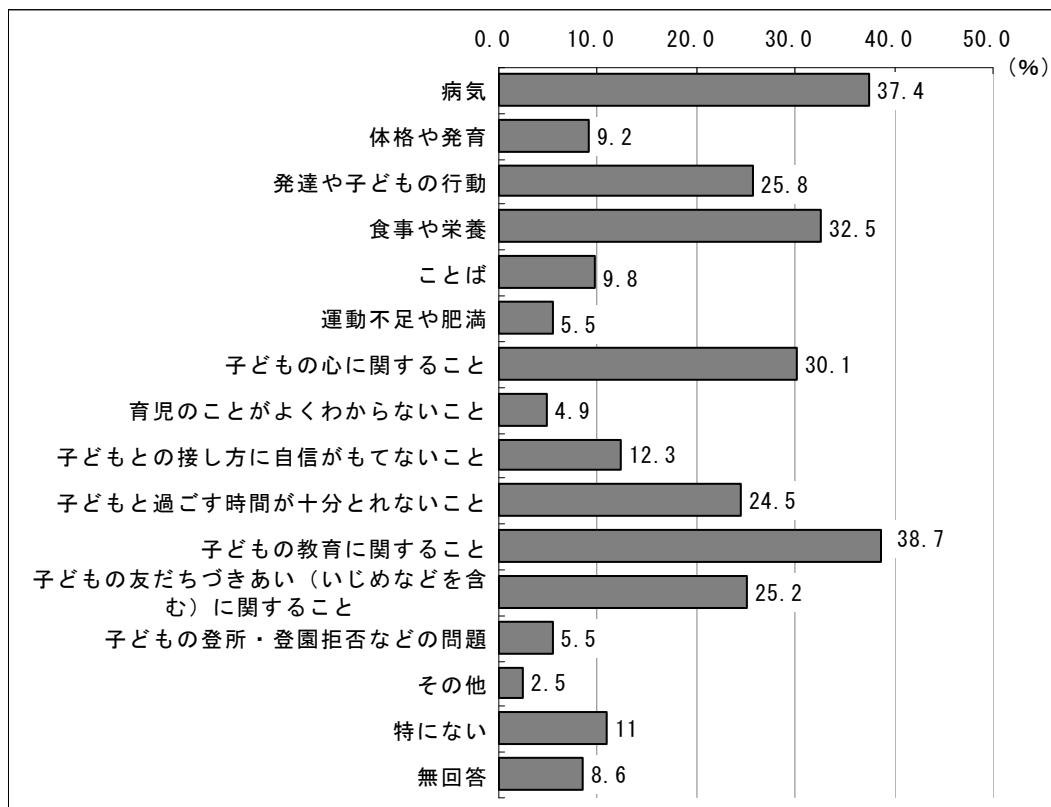

(3) 親に関する悩み

子育てをするにあたって、親自身の悩みについてきいたところ、「子育てに係る出費がかさむこと」が31.3%と最も高く、次いで「仕事や自分のやりたいこと、夫婦で楽しむことなど自分の時間が十分とれないこと」(25.8%)となっています。一方で、「負担に思うことはない」とする人も24.5%います。

図表 149 親に関する悩み[N=163;複数回答]

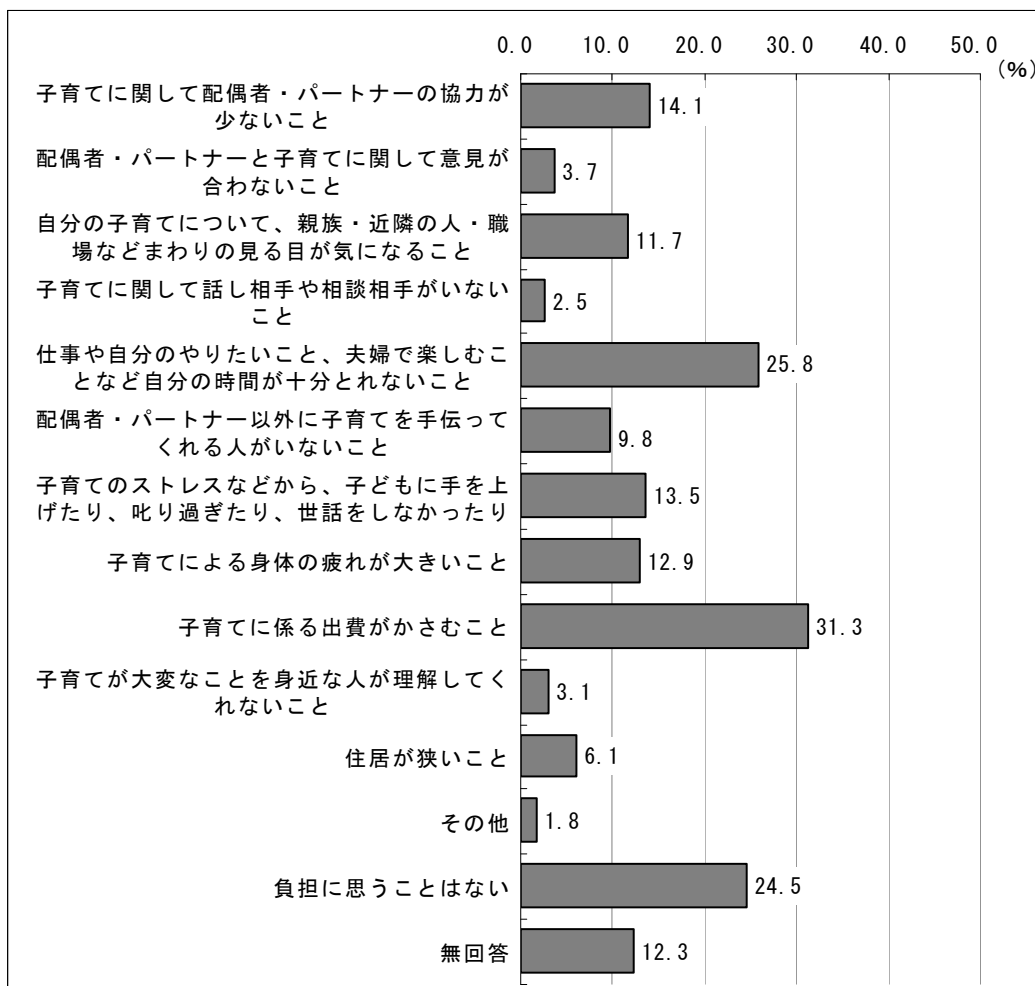

(4) 子育て支援サービスの変化

この3, 4年で、子育て支援サービス（保育所（園）や幼稚園などの保育サービスの他、一時預かりやつどいの広場や子育てに関する相談や情報提供など）が利用しやすくなったかきいたところ、「特に変わらない」とする人が36.8%となっています。一方、何らかの変化があったとする人の中では「子育てに関する情報が手に入りやすくなった」（4.9%）が最も高くなっています。

図表 150 子育て支援サービスの変化[N=163;複数回答]

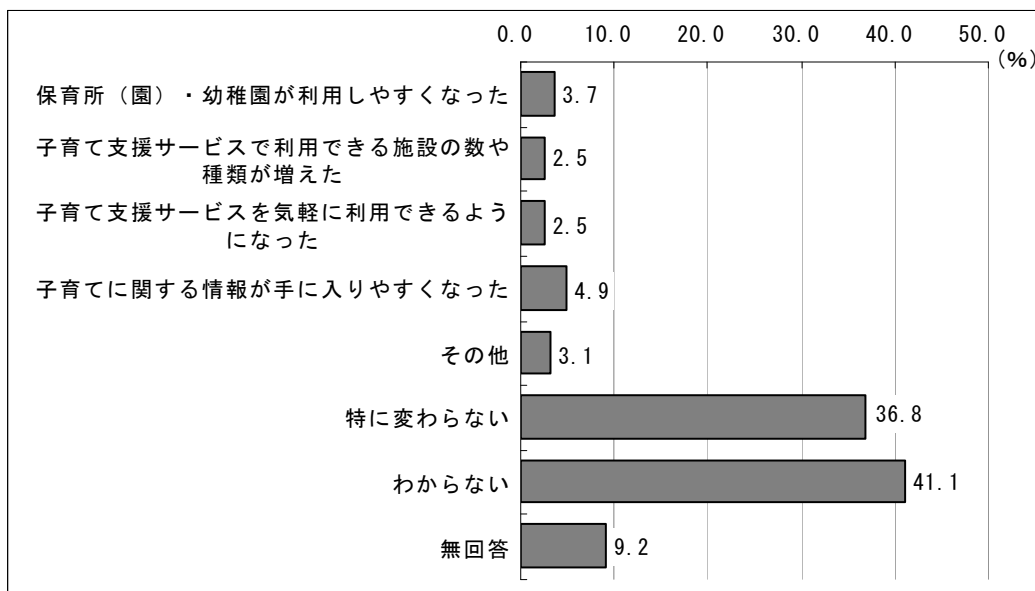

(5) 地域の子育て支援の状況の変化

この3, 4年で、地域などにおいて子育て支援の状況に変化があったかきいたところ、「特に変わらない」とする人が46.6%となっています。一方、何らかの変化があったとする人の中では「地域の人から声をかけてもらえるようになった」（6.7%）が最も高くなっています。

図表 151 地域の子育て支援の状況の変化[N=163;複数回答]

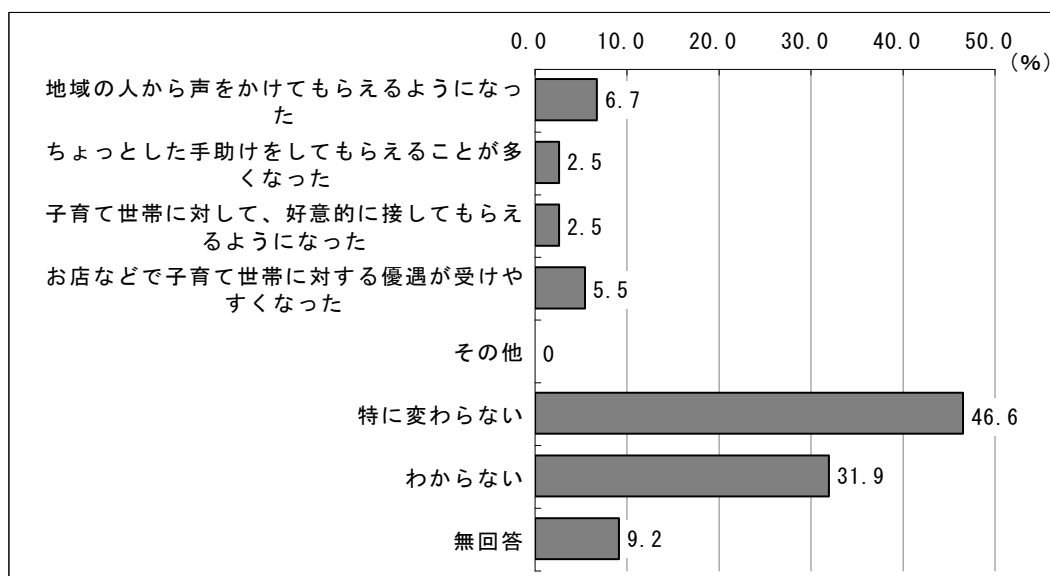

(6) 子どもの居場所や遊び場の変化

この3, 4年で、子どもの居場所や遊び場などの状況に変化があったかきいたところ、「特に変わらない」とする人が41.7%となっています。一方、何らかの変化があったとする人の中では「どこにどんな遊び場があるか、情報を目にする機会が増えた」(9.2%)が最も高くなっています。

図表 152 子どもの居場所や遊び場の変化[N=163;複数回答]

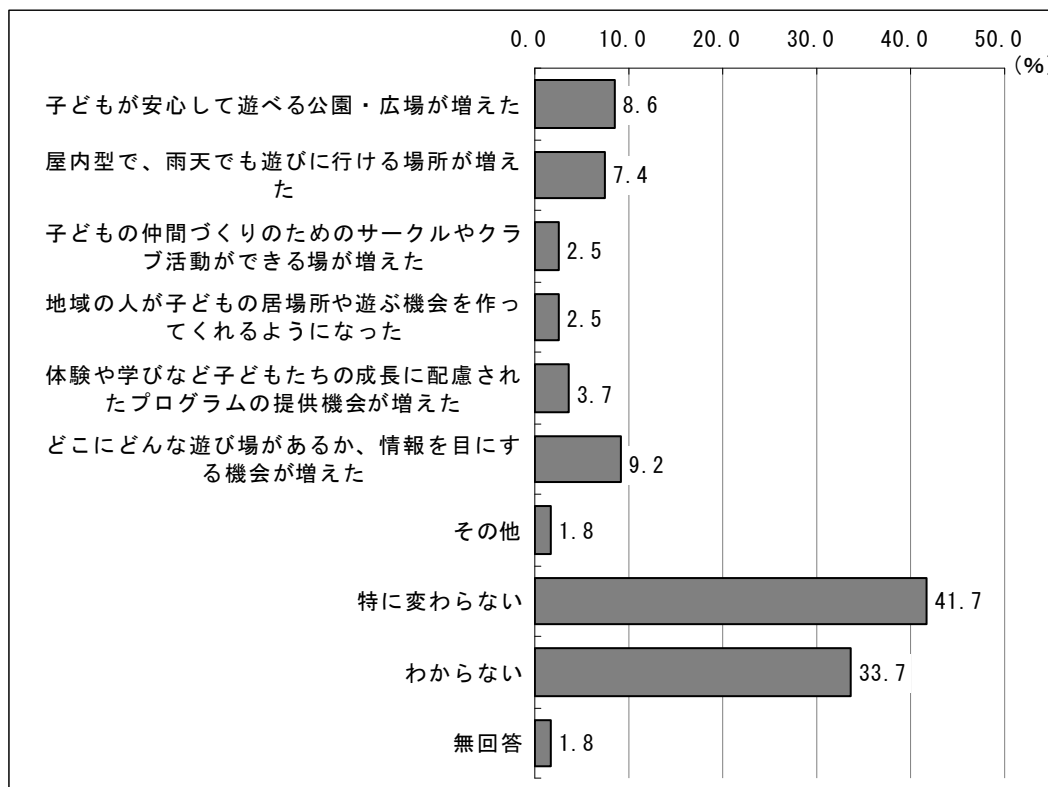

(7) 八尾市の子育て環境への満足度

八尾市の子育て環境への満足度をきいたところ、「たいへん満足している」(1.2%)、「まあ満足している」(18.4%)と、おおむね満足している人が19.6%います。一方で、「少し不満がある」(29.4%)、「たいへん不満である」(15.3%)と、不満がある人は44.7%います。

図表 153 八尾市の子育て環境への満足度[N=163]

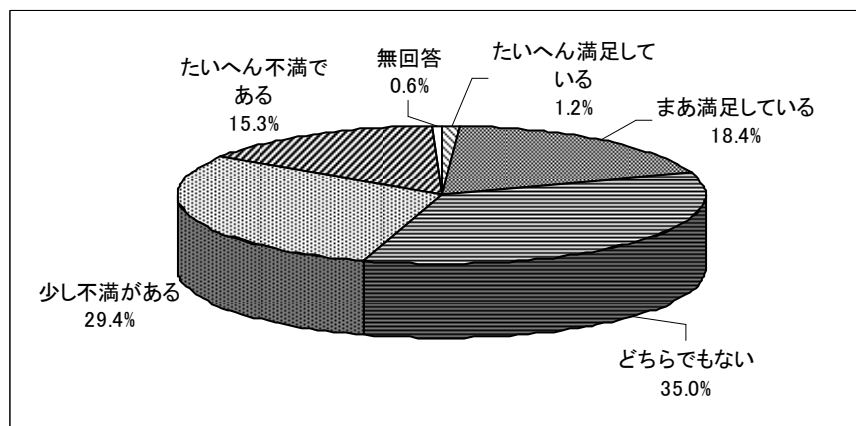

(8) 子どもにとって地域環境が住みやすいか

現在の地域環境（家庭・地域・学校など）が子どもにとって住みやすいと感じるか聞いたところ、「たいへん住みやすい」（4.9%）、「まあ住みやすい」（40.5%）と、おおむね住みやすいと感じている人が45.4%います。一方で、「あまり住みやすくない」（12.9%）、「とても住みにくい」（4.9%）と、住みにくいと感じている人は17.8%います。

図表 154 子どもにとって地域環境が住みやすいか[N=163]

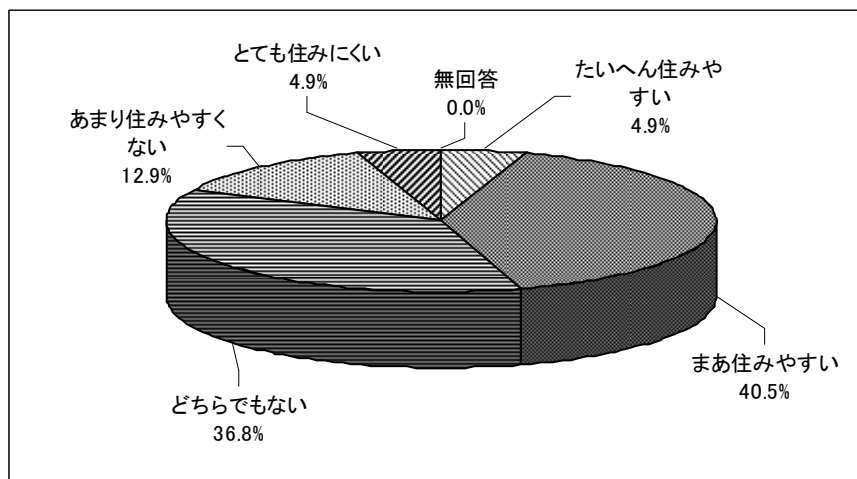

第5章 子育て支援事業等

1. 対象のお子さんをご家族の状況について

(1) 対象者の年齢

対象者の年齢については、「0歳児」の割合が38.8%と最も高く、次いで「3歳児」(20.7%)、「2歳児」(19.4%)となっています。

図表 155 対象者の年齢 [N=397]

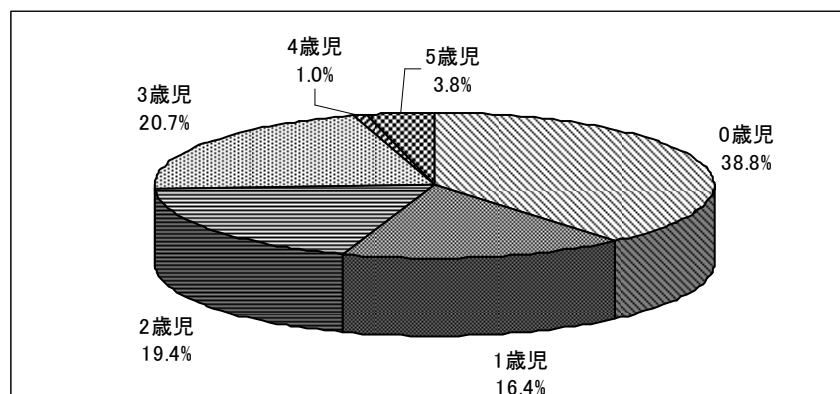

(2) 記入者

記入者は、大半が「母親」97.5%となっています。

図表 156 記入者 [N=397]

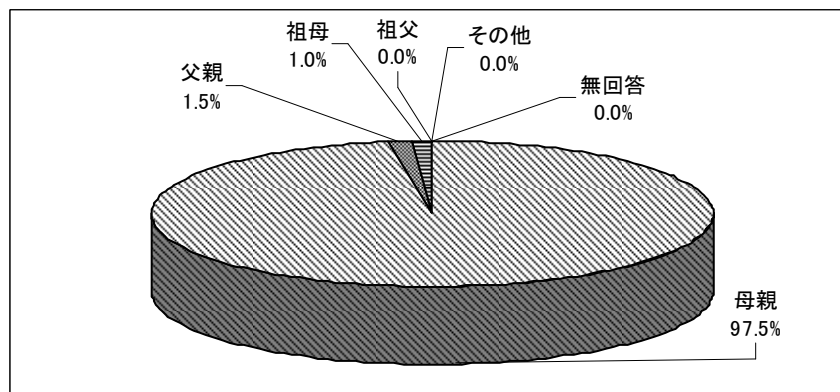

(3) 記入者の年代

記入者の年代は、「30歳代」の割合が最も高く42.8%となっています。

図表 157 記入者の年代 [N=397]

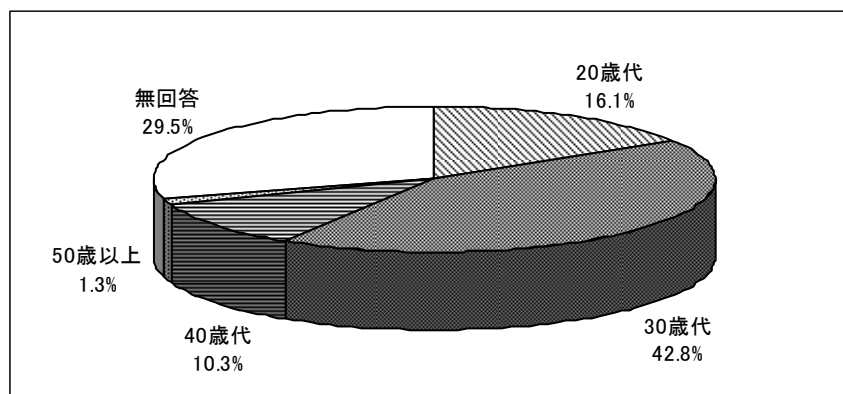

(4) 記入者の配偶者の有無

記入者の配偶者の有無については、大半が「配偶者がいる」98.2%となっています。

図表 158 記入者の配偶者の有無 [N=397]

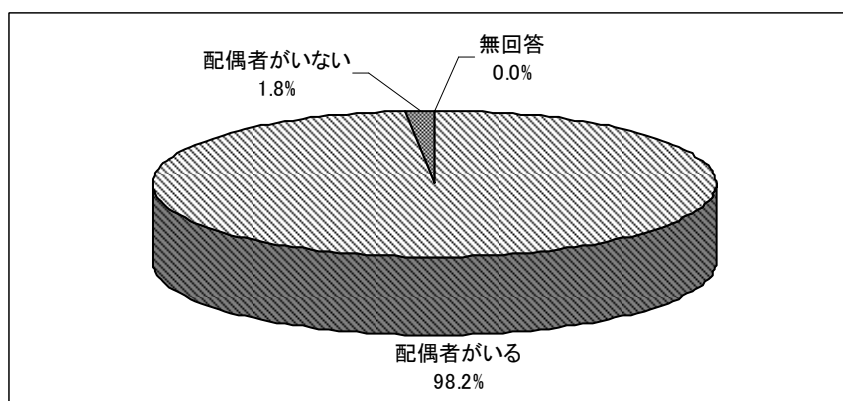

(5) 家族の人数

家族の人数については、「4人」の割合が48.6%と最も高く、次いで「3人」(35.8%)となっています。

図表 159 家族の人数 [N=397]

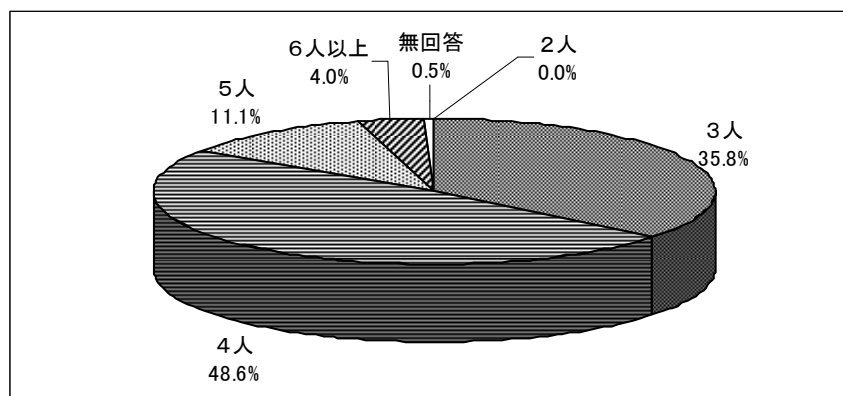

(6) 18歳未満の子どもの人数と末子の年齢

18歳未満の子どもについては、「2人」の割合が46.6%と最も高く、次いで「1人」(39.5%)となっています。

また、末子の年齢については、「0歳」の割合が23.4%と最も高く、次いで「1歳」(18.6%)、「2歳」(12.3%)となっています。

図表 160 18歳未満の子どもの人数 [N=397]

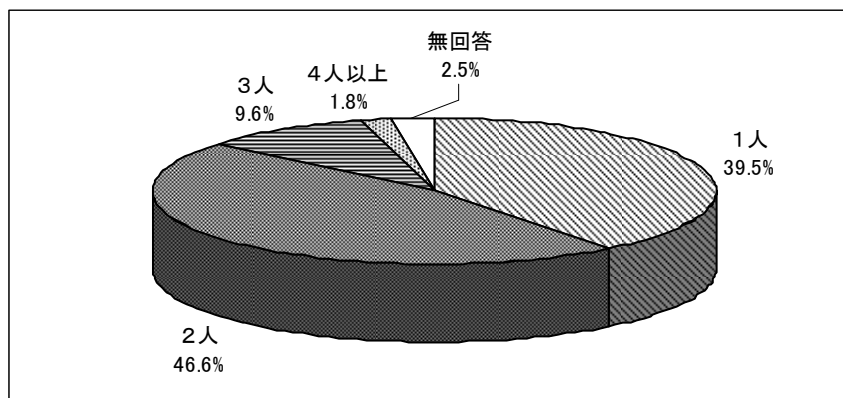

図表 161 末子の年齢 [N=397]

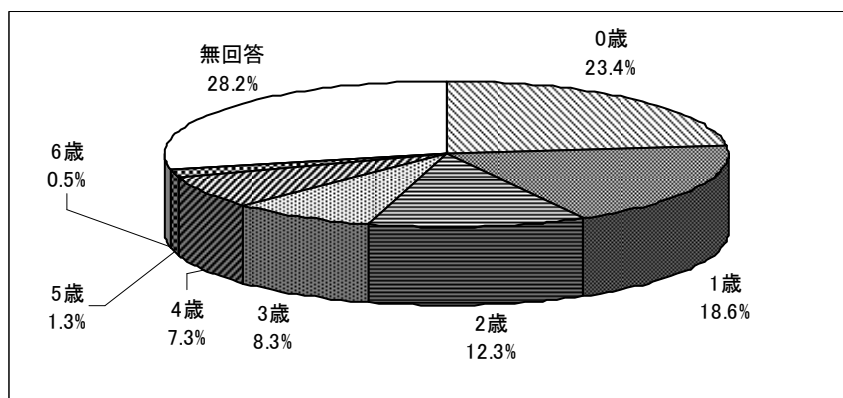

(7) 家族構成

家族構成については、「一般世帯」の割合が90.7%と最も高く、次いで「三世代」(5.8%)となっています。

図表 162 家族構成 [N=397]

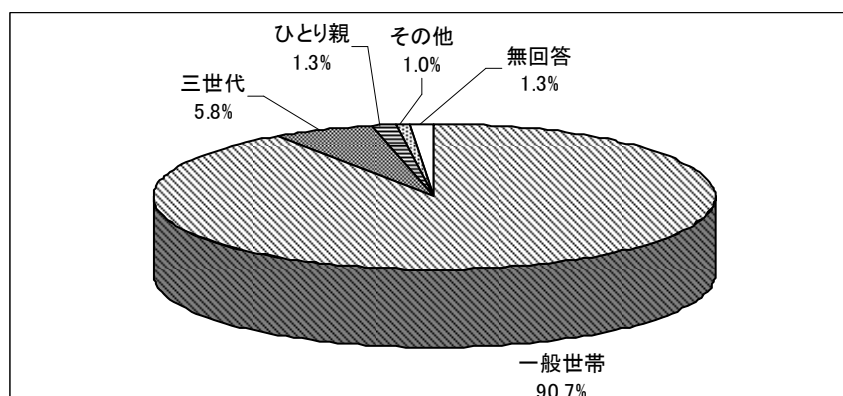

(8) 住まいの小学校区

住まいの小学校区については、「大正」の割合が7.6%と最も高く、次いで「南高安」(6.3%)となっています。

図表 163 小学校区 [N=397]

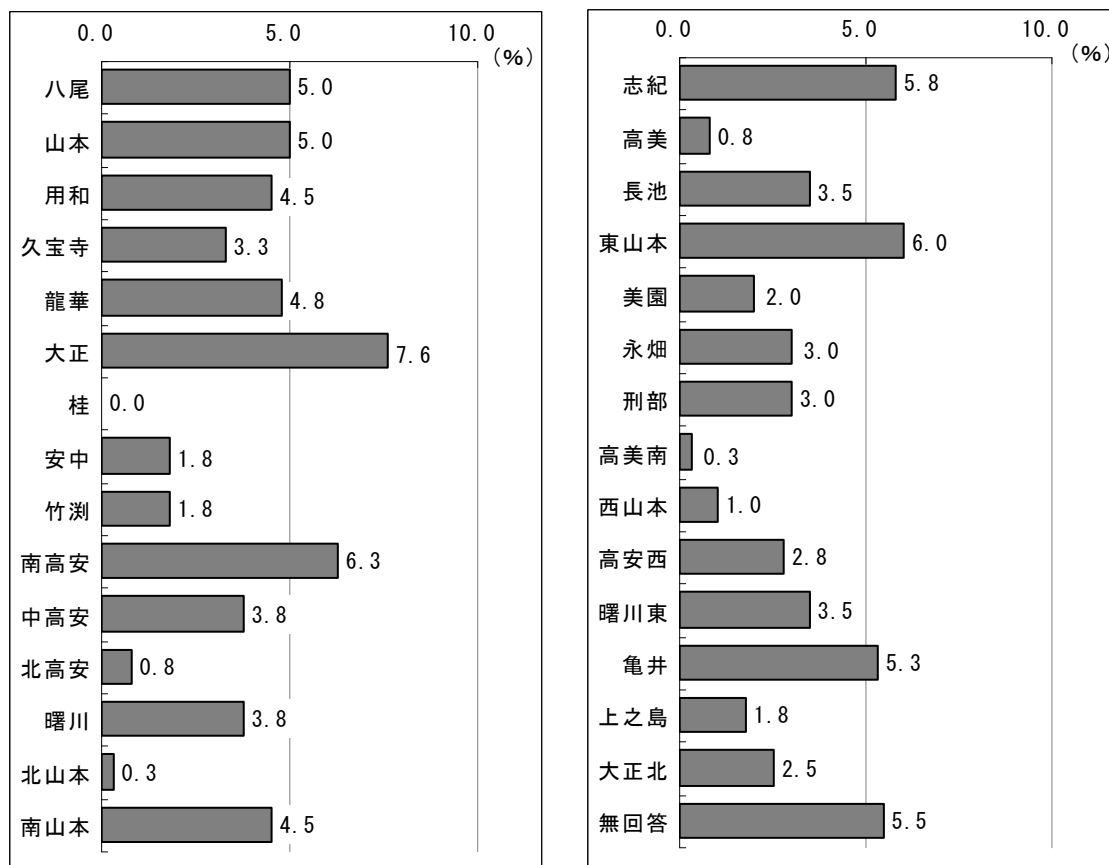

(9) 家庭内で保育をしている理由

家庭内で保育をしている理由については、「自分で子どもを育てたいから」の割合が54.7%と最も高く、次いで「いずれ幼稚園に通わせたいから」(48.6%)となっています。

また、幼稚園に通わせたい年齢については、「4歳」の割合が42.5%と最も高く、次いで「3歳」(33.2%)となっています。

図表 164 家庭内で保育をしている理由 [N=397]

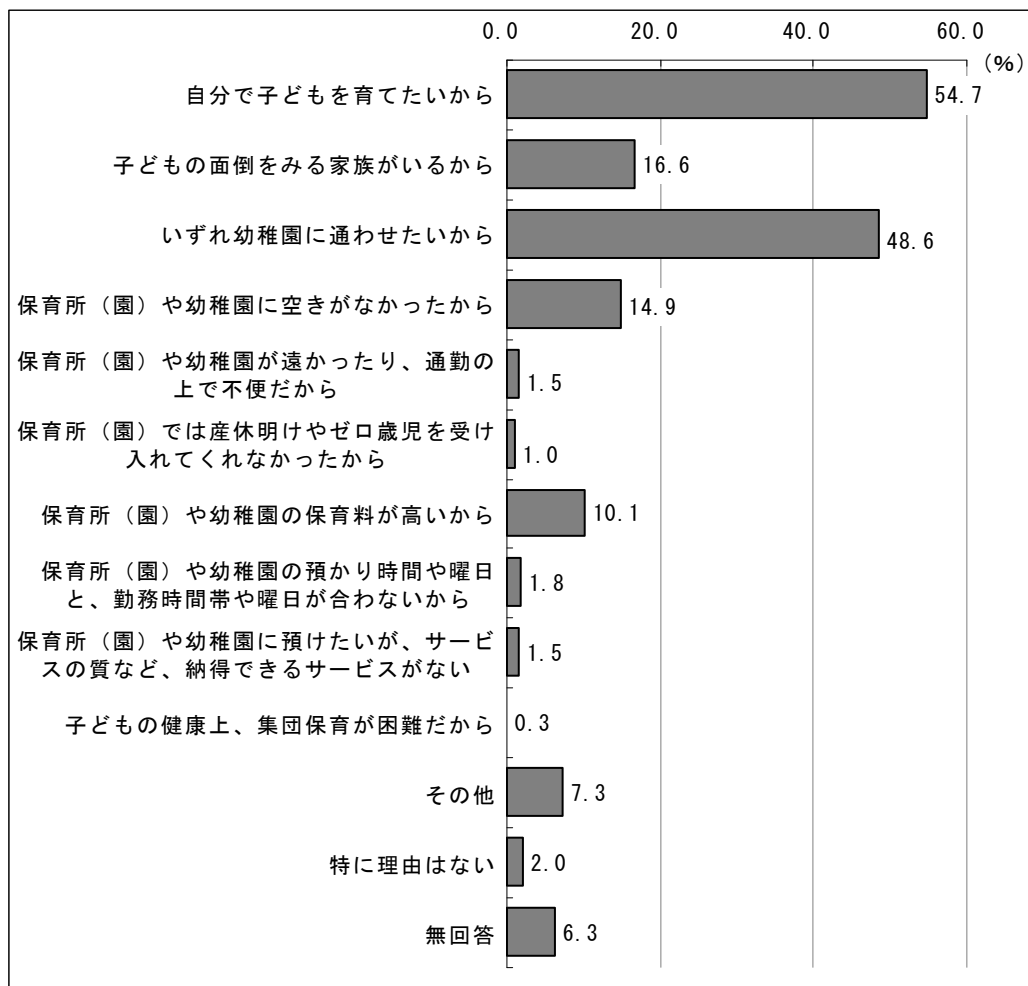

図表 165 幼稚園に通わせたい年齢 [N=193]

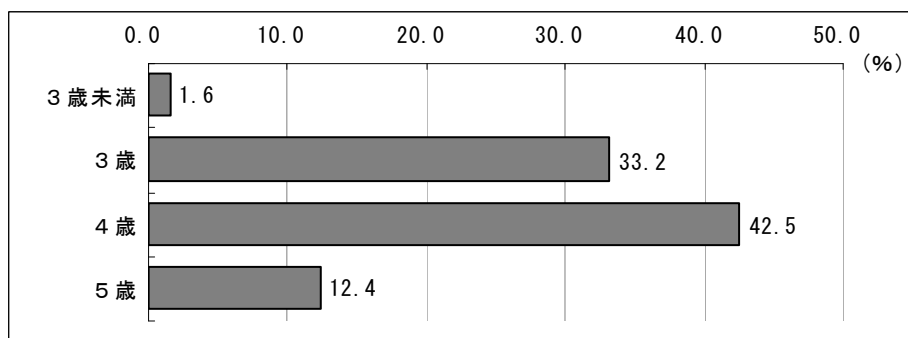

(10) 対象のお子さんのアレルギーの有無

対象者のお子さんのアレルギーの有無については、「ある」が17.1%、「ない」が80.9%となっています。

図表 166 アレルギーの有無[N=397]

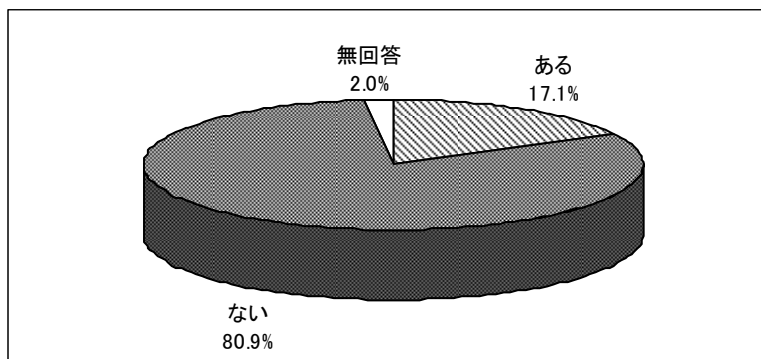

(11) アレルギー内容

アレルギーの内容としては、「卵」の割合が94.1%と最も高く、次いで「牛乳・乳製品」(22.1%)となっています。

図表 167 アレルギーの内容[N=68;複数回答]

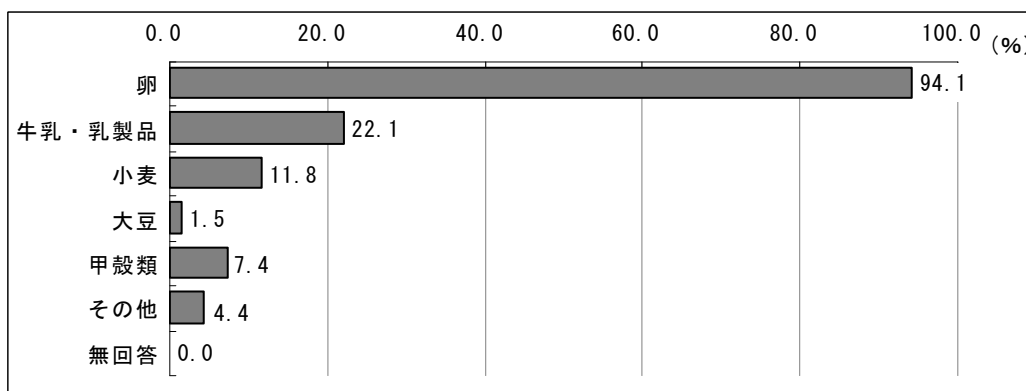

(12) アレルギーの対応方法について

アレルギーの対応方法については、「医療機関を受診する」が85.3%と最も高くなっています。

図表 168 アレルギーの対応方法[N=68;複数回答]

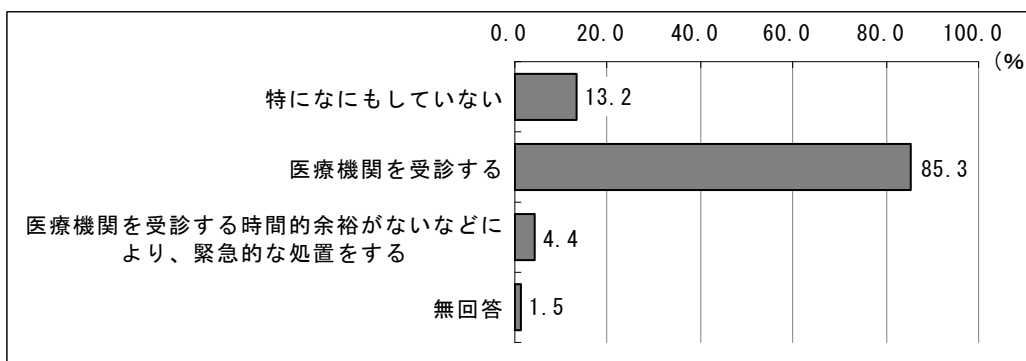

2. 保護者の就労状況

(1) 保護者の就労状況

保護者の就労状況を見ると、母親では「以前は就労していたが、現在は就労していない」の割合が63.7%と最も高く、次いで、「フルタイムで就労しているが、産休・育休・介護休業中である」(10.3%)となっています。

また、父親では「フルタイムで就労しており、(産休)・育休・介護休業中でない」の割合が82.9%と最も高くなっています。

図表 169 保護者の就労状況[母親 N=397, 父親 N=397]

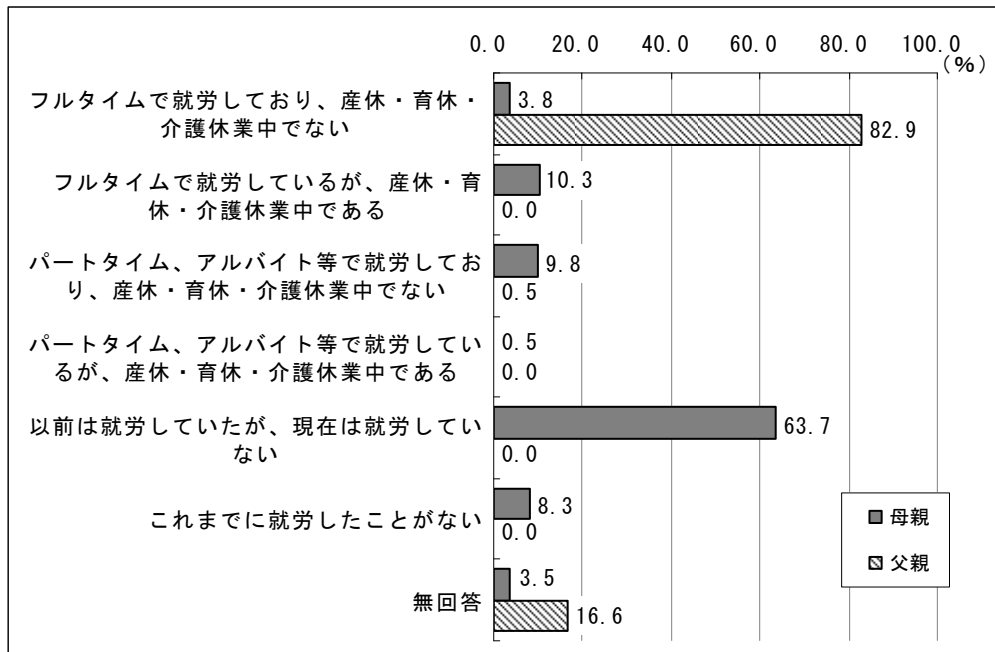

(2) フルタイムで就労している父親の状況

フルタイムで就労している父親の就労日数については、「5日」が53.2%と最も高く、次いで、「6日以上」(35.9%)となっています。

また、1日当たりの就労時間をみると、「9時間以上」が44.7%と最も高く、次いで「8時間」(36.2%)となっています。

家を出る時間は、「7時台」が40.7%と最も高く、帰宅時間については、「21時以降」が36.2%と最も高く、次いで「20時台」(21.6%)となっています。

さらには、変則的な勤務の有無については、「あり」が48.9%、「なし」が31.9%となっています。

図表 170 フルタイムで就労している父親の就労日数(週当たり)、就労時間(1日当たり) [N=329]

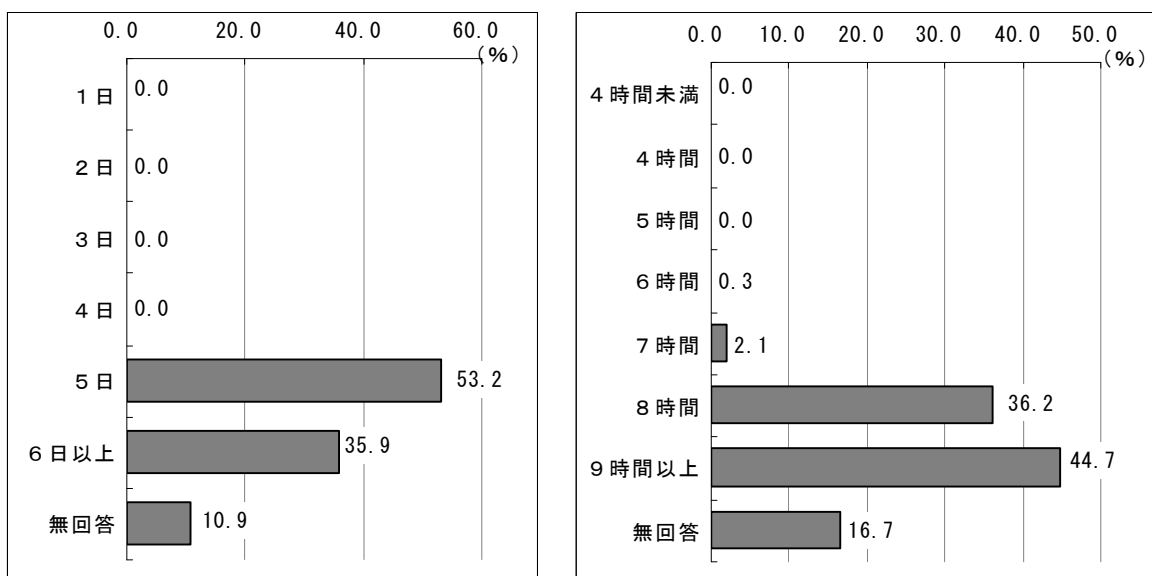

図表 171 フルタイムで就労している父親の家を出る時間、帰宅時間 [N=329]

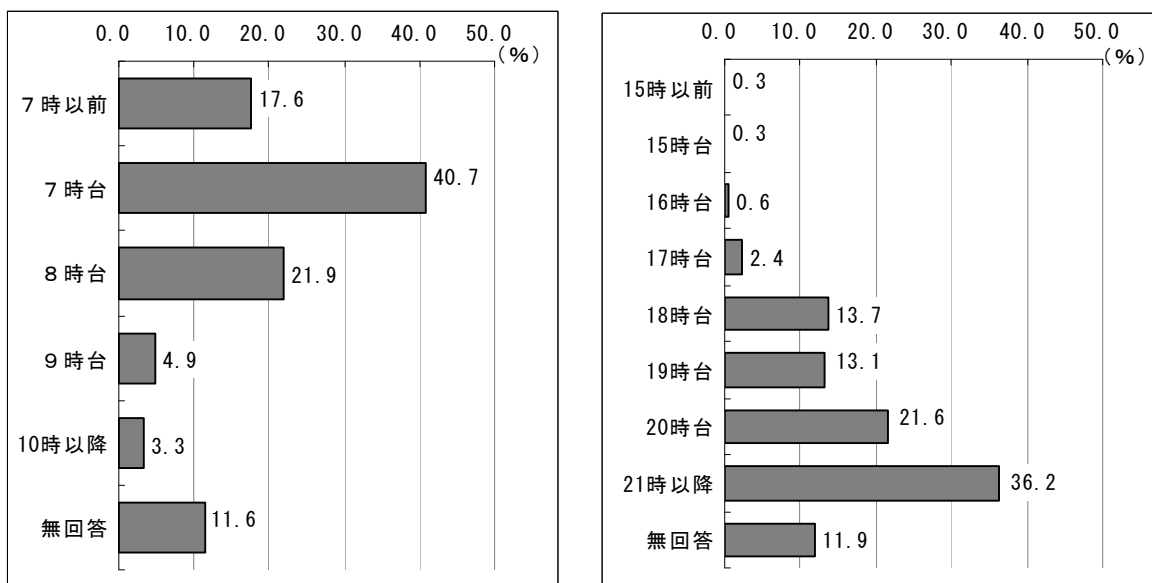

図表 172 フルタイムで就労している父親の変則的な勤務の有無 [父親 N=329]

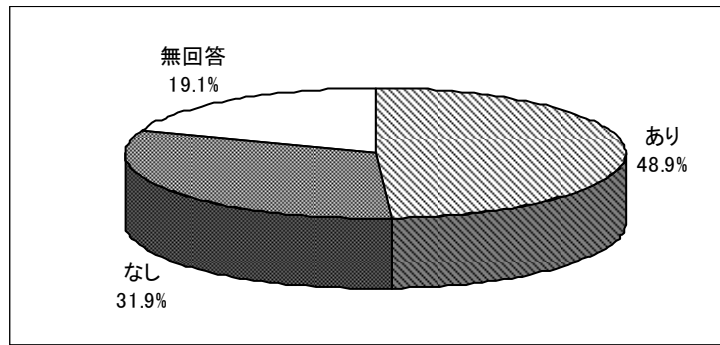

(3) パートで就労する母親の状況

パートで就労している母親の就労日数については、「5日」が25.6%と最も高く、次いで、「1日」「3日」ともに20.5%となっています。

また、1日当たりの就労時間をみると、「6時間」が38.5%と最も高く、次いで「4時間」(15.4%)となっています。

家を出る時間をみると、「8時台」が43.6%と最も高くなっています。

帰宅時間については、「17時台」が23.1%と最も高く、次いで「15時台」「18時台」ともに15.4%となっています。

さらには、変則的な勤務の有無については、「あり」が46.2%、「なし」が28.2%となっています。

図表 173 パートで就労する母親の就労日数(週当たり)、就労時間(1日当たり)[N=39]

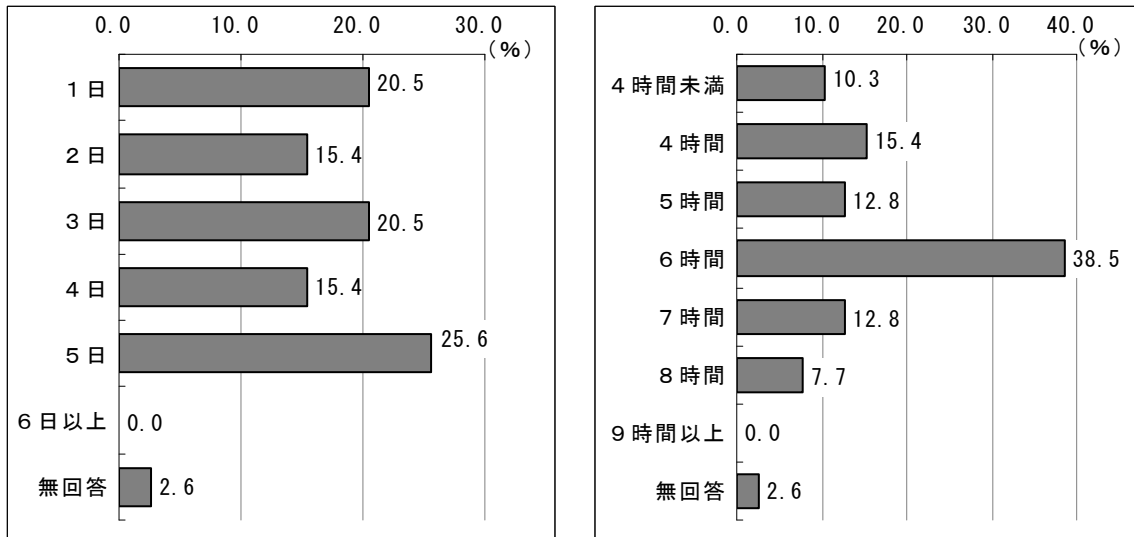

図表 174 パートで就労する母親の家を出る時間、帰宅時間 [N=39]

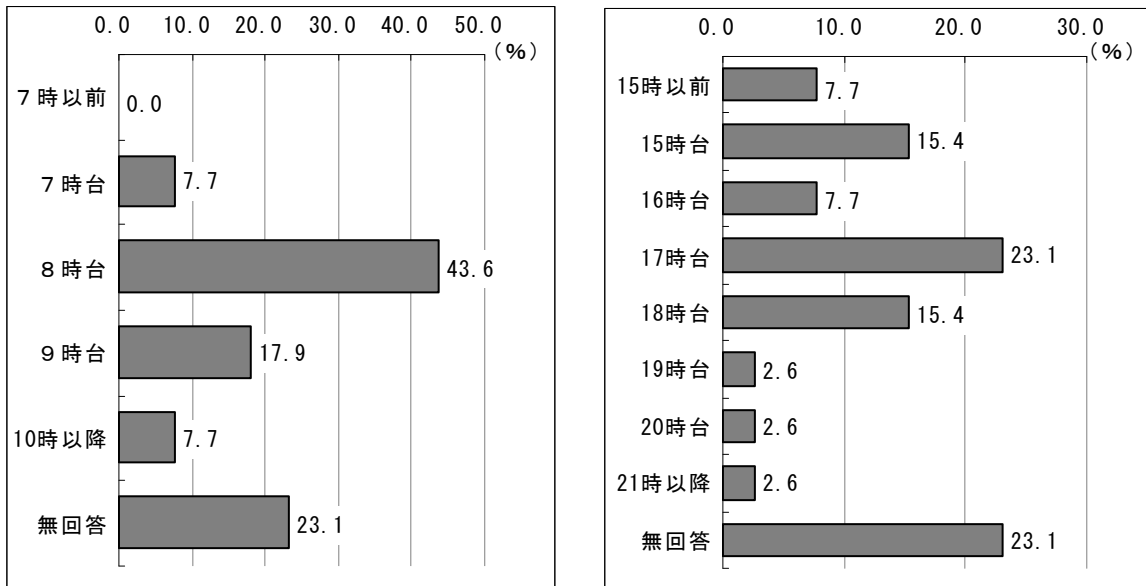

図表 175 パートで就労する母親の変則的な勤務の有無 [N=39]

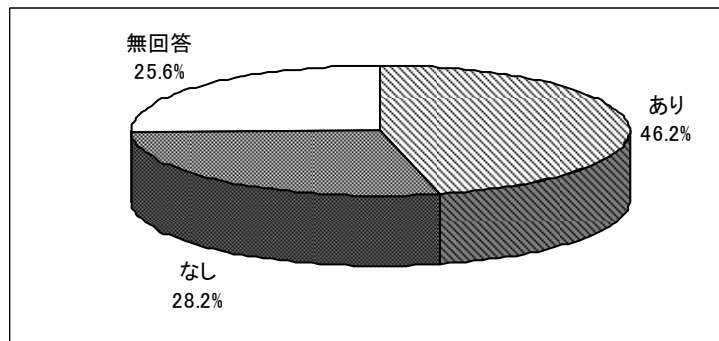

(4) パートで就労する母親のフルタイムへの転換希望

パートで就労している母親のフルタイムへの転換希望については、「転換希望はあるが、実現できる見込みはない」、「転換希望はない」ともに 28.2%となっています。

図表 176 パートで就労する母親のフルタイムへの転換希望 [N=39]

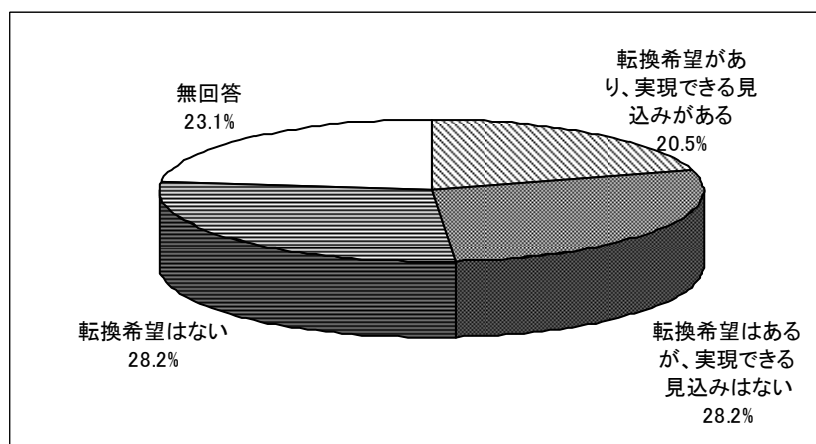

(5) 以前は就労していたが、現在就労していない母親の今後の就労希望

以前は就労していたが、現在就労していない母親の今後の就労希望についてみると、「1年より先、一番下の子どもがある程度大きくなったところに就労したい」が56.1%と最も高く、次いで「子育てや家事などに専念したい（就労の予定はない）」（20.2%）、「すぐにでも、もしくは1年以内に就労したい」（19.4%）となっています。

また、1年より先に就労を希望する場合の末子の年齢については、「6歳以上」が37.3%と最も高くなっています。

すぐにでも、もしくは1年以内に就労したい母親の希望する就労形態については、「パートタイム、アルバイト等」（63.3%）となっています。

さらに、パートタイム、アルバイトを希望する母親の就労日数（週当たり）については「4日」（35.5%）、就労時間（1日当たり）については、「5時間」（41.9%）が高くなっています。

図表 177 以前は就労していたが、現在就労していない母親の就労希望 [N=253]

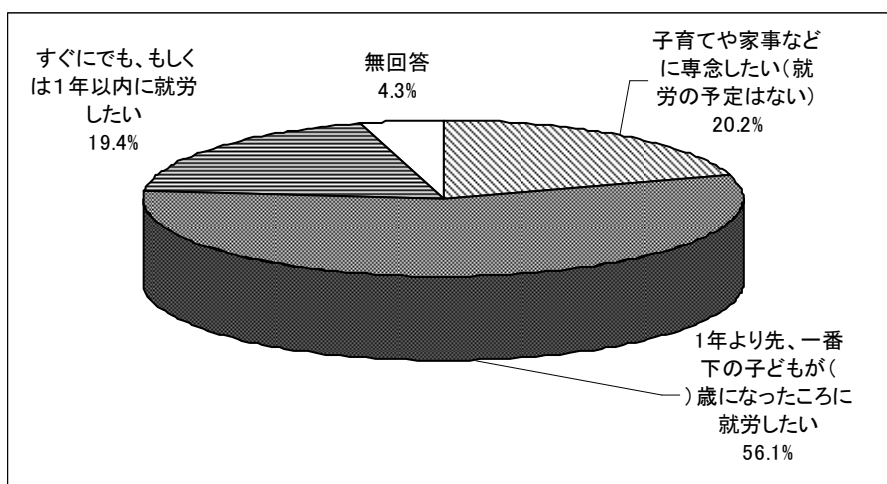

図表 178 1年より先に就労を希望する場合の末子の年齢 [N=142]

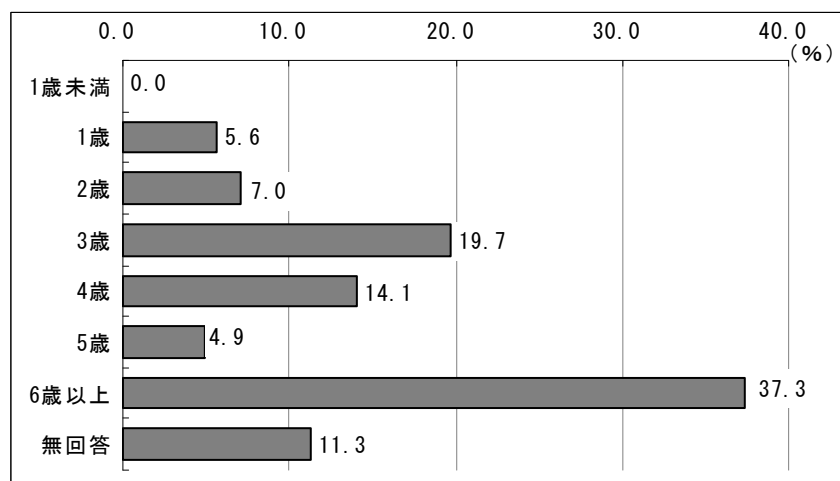

図表 179 すぐにも、もしくは1年以内に就労したい母親の希望する就労形態[N=49]

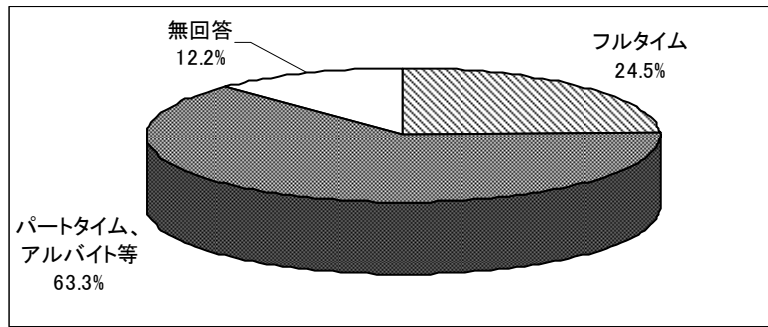

図表 180 パートタイム、アルバイトを希望する母親の就労日数(週当たり)、就労時間(1日当たり)[N=31]

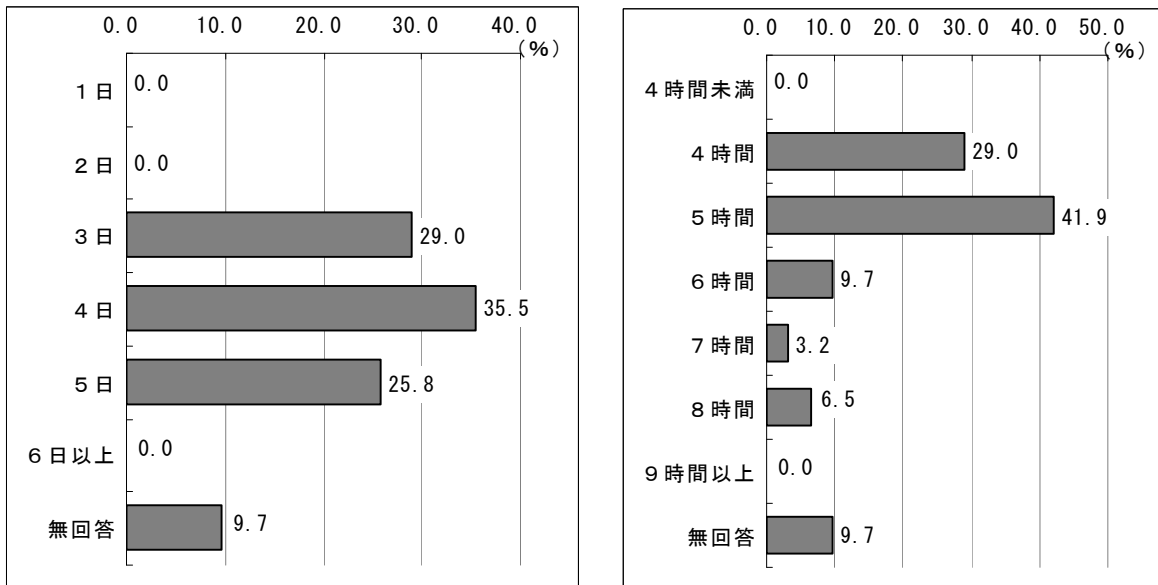

(6) これまでに就労したことがない母親の就労希望

これまでに就労したことがない母親の就労希望については「1年より先、一番下の子どもがある程度大きくなったところに就労したい」が33.3%と最も高くなっています。

図表 181 これまでに就労したことがない母親の就労希望[N=33]

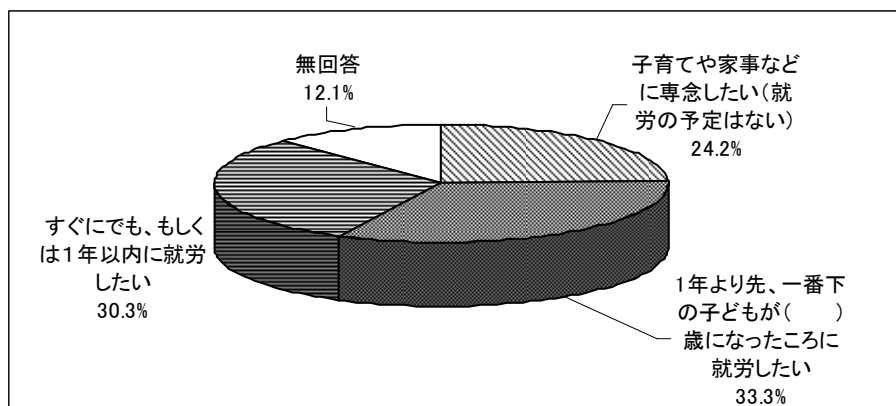

3. 平日の定期的な教育・保育事業の希望について

(1) 利用したいサービス

平日の定期的な教育・保育事業の利用希望については、大半が「利用したい（現在利用している人も含む）」（88.4%）となっています。利用したいサービスについては、「認可保育所（園）」が49.0%、次いで「幼稚園」が44.7%と高くなっています。

利用したいサービス別の1週間当たりの利用希望日数をみると、どのサービスも「5日」の割合が高くなっています。

利用したいサービス別の1日当たりの利用希望時間は、認可保育所（園）は「8時間」の割合が高く、幼稚園は「6時間」の割合が高くなっています。

利用したいサービス別の希望する利用開始時間をみると、認可保育所（園）では「8時台」、「9時台」が、幼稚園は「9時台」の割合が高くなっています。

また終了時間については、認可保育所（園）、幼稚園の預かり保育は「17時台」の割合が高くなっています。

図表 182 平日の定期的な教育・保育事業の利用希望[N=397]

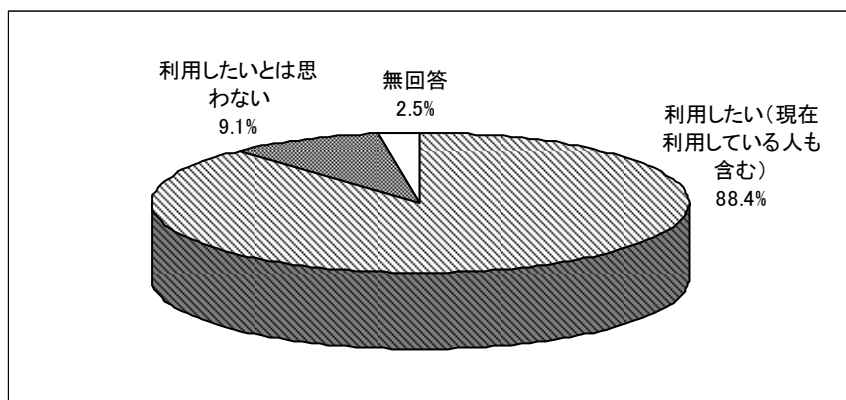

図表 183 利用したいサービス[N=351; 複数回答]

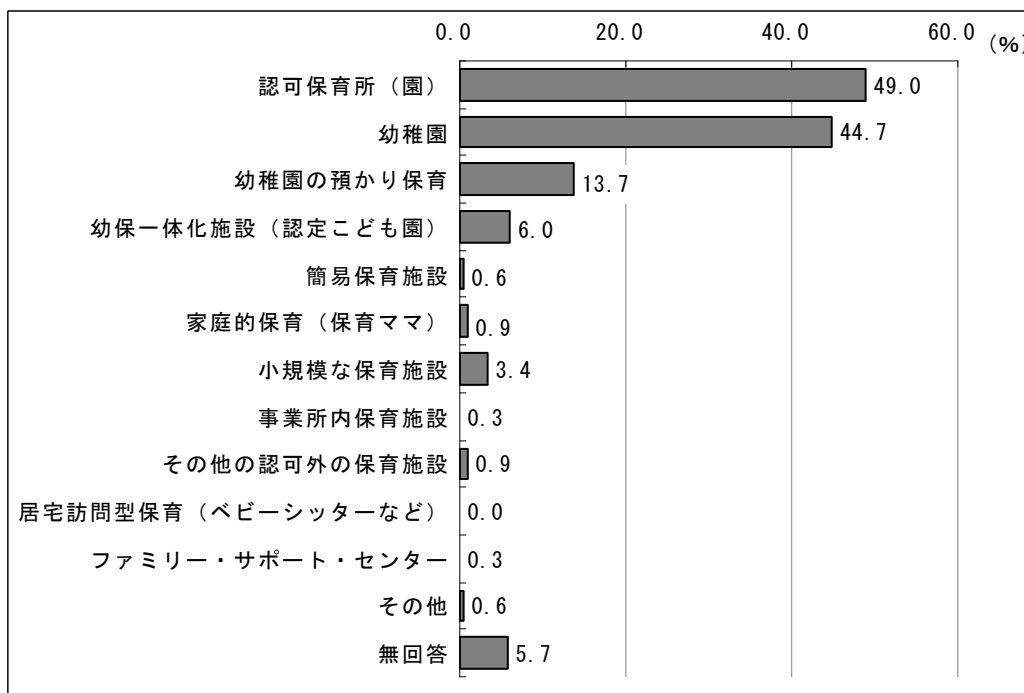

図表 184 利用したいサービス別の利用希望日数(週当たり)
 [認可保育所(園)N=172、幼稚園 N=157、幼稚園の預かり保育 N=48]

(上段:実数、下段:%)

	合計	1日	2日	3日	4日	5日	6日以上	無回答
認可保育所(園)	172	8	3	11	6	117	25	2
	100.0	4.7	1.7	6.4	3.5	68.0	14.5	1.2
幼稚園	157	3	2	5	3	135	6	3
	100.0	1.9	1.3	3.2	1.9	86.0	3.8	1.9
幼稚園の預かり保育	48	7	11	9	1	15	1	4
	100.0	14.6	22.9	18.8	2.1	31.3	2.1	8.3

図表 185 利用したいサービス別の利用希望時間(1日当たり)
 [認可保育所(園)N=172、幼稚園 N=157、幼稚園の預かり保育 N=48]

(上段:実数、下段:%)

	合計	4時間未満	4時間	5時間	6時間	7時間	8時間	9時間	10時間	11時間	12時間以上	無回答
認可保育所(園)	172	5	5	7	11	12	61	23	29	6	6	7
	100.0	2.9	2.9	4.1	6.4	7.0	35.5	13.4	16.9	3.5	3.5	4.1
幼稚園	157	7	3	50	51	14	14	5	0	0	0	13
	100.0	4.5	1.9	31.8	32.5	8.9	8.9	3.2	0.0	0.0	0.0	8.3
幼稚園の預かり保育	48	21	0	6	2	4	4	4	0	0	0	7
	100.0	43.8	0.0	12.5	4.2	8.3	8.3	8.3	0.0	0.0	0.0	14.6

図表 186 利用したいサービス別の希望する利用開始時間
 [認可保育所(園)N=172、幼稚園 N=157、幼稚園の預かり保育 N=48]

(上段:実数、下段:%)

	合計	7時以前	7時台	8時台	9時台	10時以降	無回答
認可保育所(園)	172	1	15	56	78	12	10
	100.0	0.6	8.7	32.6	45.3	7.0	5.8
幼稚園	157	0	0	21	106	15	15
	100.0	0.0	0.0	13.4	67.5	9.6	9.6
幼稚園の預かり保育	48	0	0	5	14	22	7
	100.0	0.0	0.0	10.4	29.2	45.8	14.6

図表 187 利用したいサービス別の希望する利用終了時間
 [認可保育所(園)N=172、幼稚園 N=157、幼稚園の預かり保育 N=48]

(上段:実数、下段:%)

	合計	15時以前	15時台	16時台	17時台	18時台	19時台	20時台	21時以降	無回答
認可保育所(園)	172	16	10	19	73	33	10	1	0	10
	100.0	9.3	5.8	11.0	42.4	19.2	5.8	0.6	0.0	5.8
幼稚園	157	55	51	14	20	0	0	0	0	17
	100.0	35.0	32.5	8.9	12.7	0.0	0.0	0.0	0.0	10.8
幼稚園の預かり保育	48	7	5	9	17	4	0	0	0	6
	100.0	14.6	10.4	18.8	35.4	8.3	0.0	0.0	0.0	12.5

(2) 利用を希望する理由

利用を希望する理由については、大半が「子どもの教育や発達のため」(84.3%)となっています。

図表 188 利用を希望する理由[N=351;複数回答]

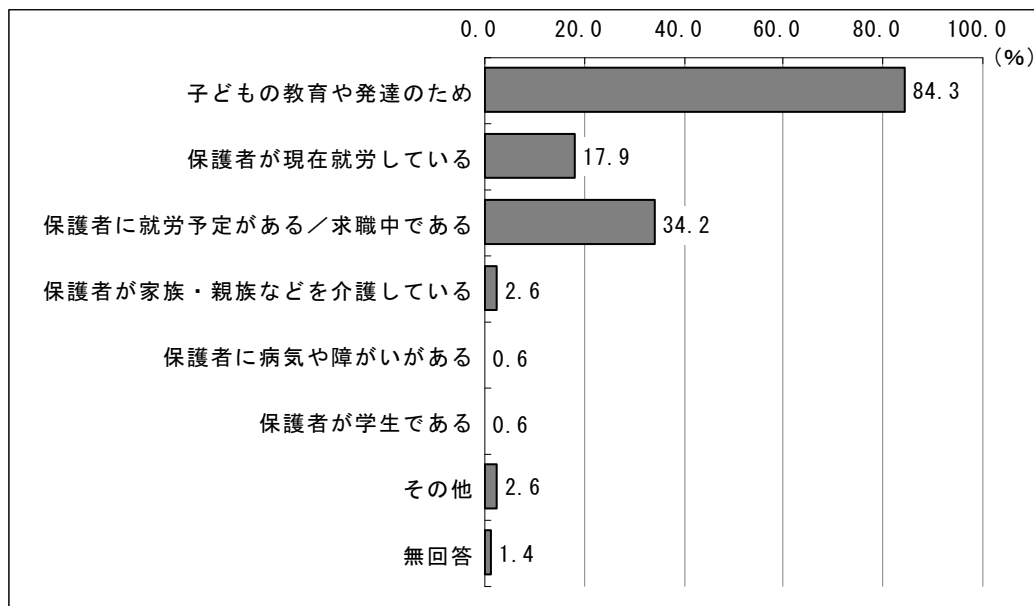

(3) 幼保一体化施設の希望

保護者の就労状況にかかわらず、幼保一体化施設（1つの施設で幼児教育と保育を一緒に受けることができる施設。例えば、幼稚園と保育所（園）が一緒になったようなところ）があれば、利用したいかきいたところ、「料金が変わらない（または安くなる）のであれば利用したい」が50.6%と最も高くなっています。

また、いずれ利用したい人では、「3歳」から利用を希望する人が多くなっています。

図表 189 幼保一体化施設の希望[N=397]

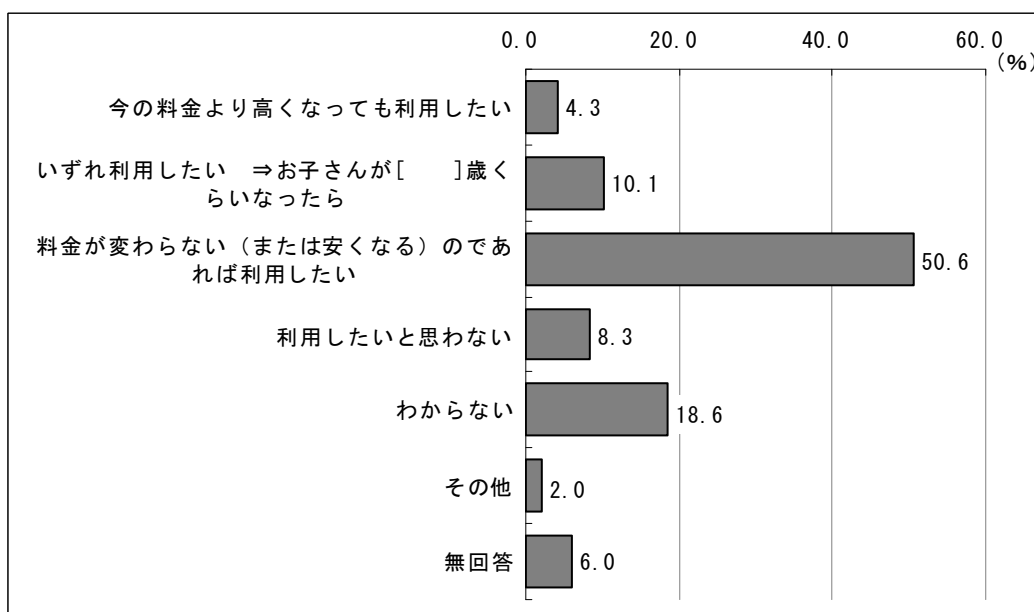

図表 190 いずれサービスを利用したいと思う子どもの年齢 [N=40]

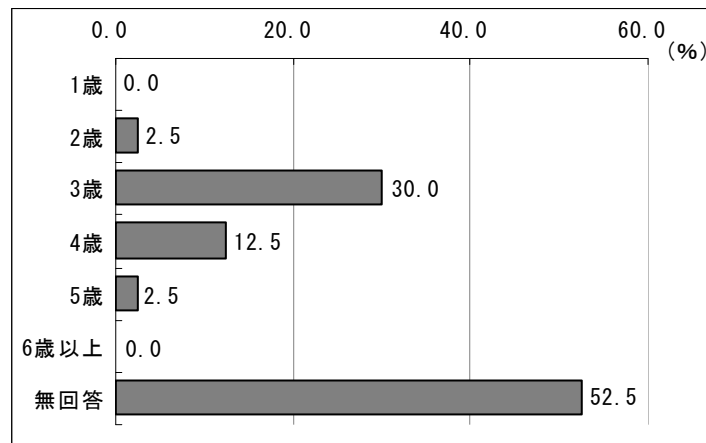

4. 地域子育て支援事業等の利用状況・利用希望について

(1) つどいの広場、地域子育て支援センターの認知度

つどいの広場、地域子育て支援センターの認知度については、つどいの広場は「知っている」が84.1%と高くなっており、地域子育て支援センターは、「知っている」(59.4%)となっています。

図表 191 認知度 [つどいの広場 N=397, 地域子育て支援センターN=397]

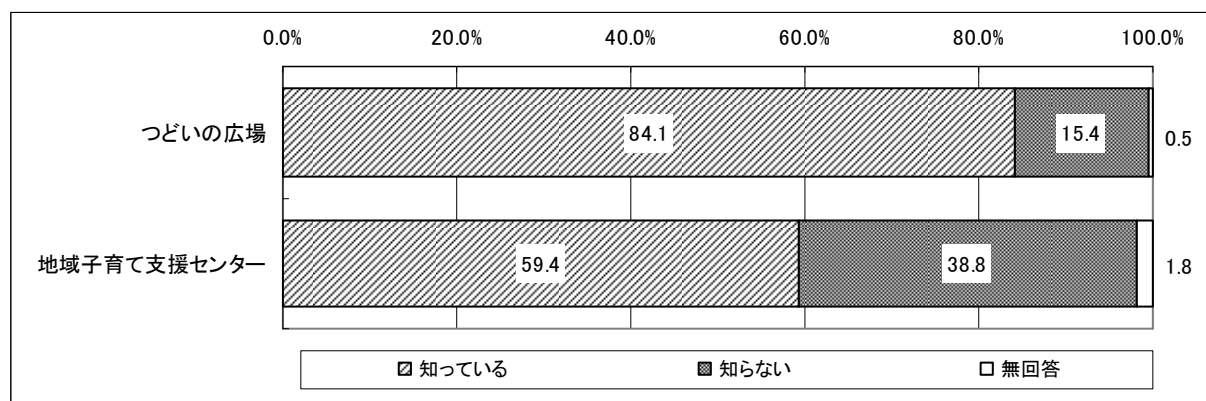

(2) つどいの広場、地域子育て支援センターを知るきっかけ

つどいの広場、地域子育て支援センターを知るきっかけについては、つどいの広場では、「友人・知人などからの口コミ」が41.6%と最も高くなっており、地域子育て支援センターでは、「八尾市の広報紙やホームページなどのお知らせ」が37.3%と高くなっています。

図表 192 知るきっかけ[つどいの広場 N=334、地域子育て支援センターN=236;複数回答]

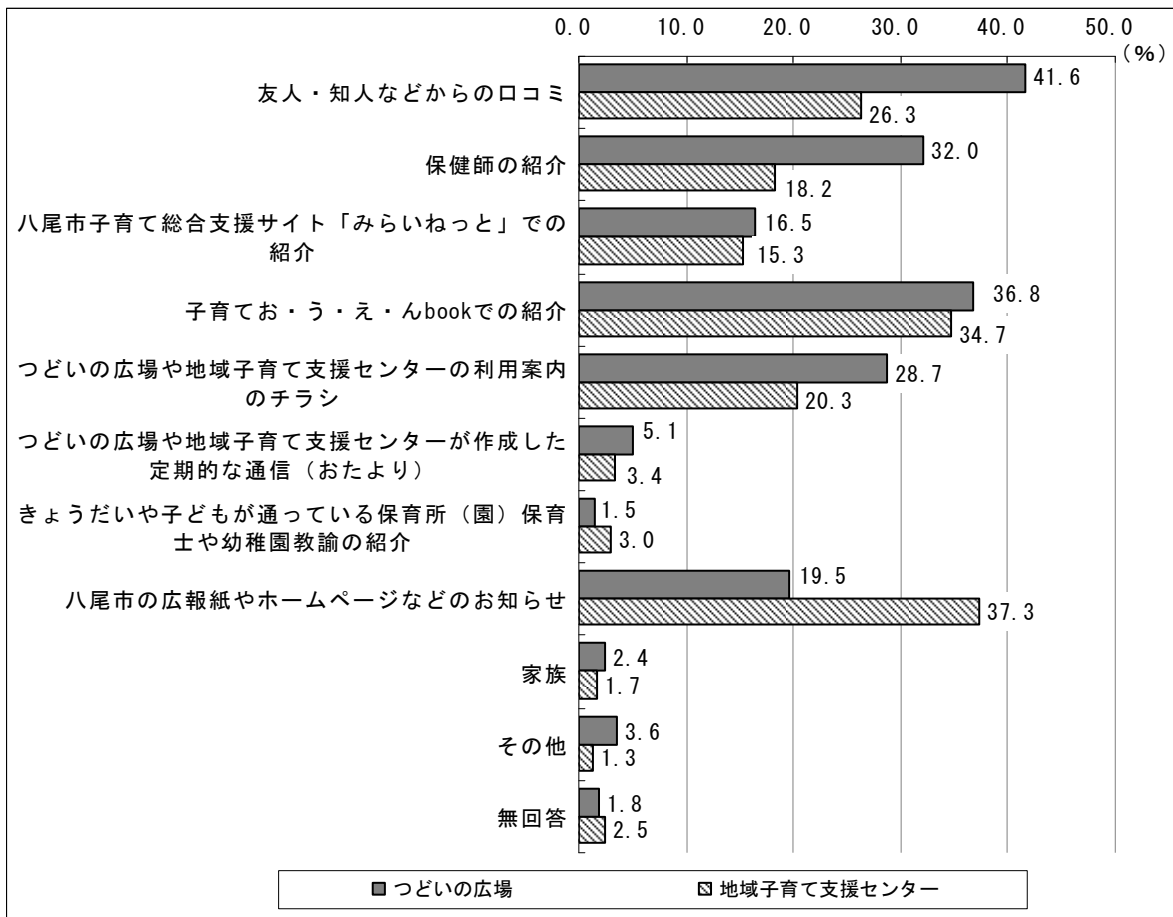

(3) つどいの広場、地域子育て支援センターの利用状況

つどいの広場、地域子育て支援センターの利用状況については、つどいの広場は「利用している」が56.7%と高くなっている一方で、地域子育て支援センターは「利用していない」が半数以上の52.4%となっています。

また、週当たりの利用回数については、「1回」が高くなっており、つどいの広場(56.9%)、地域子育て支援センター(80.0%)となっています。

図表 193 利用状況[つどいの広場 N=397, 地域子育て支援センターN=397]

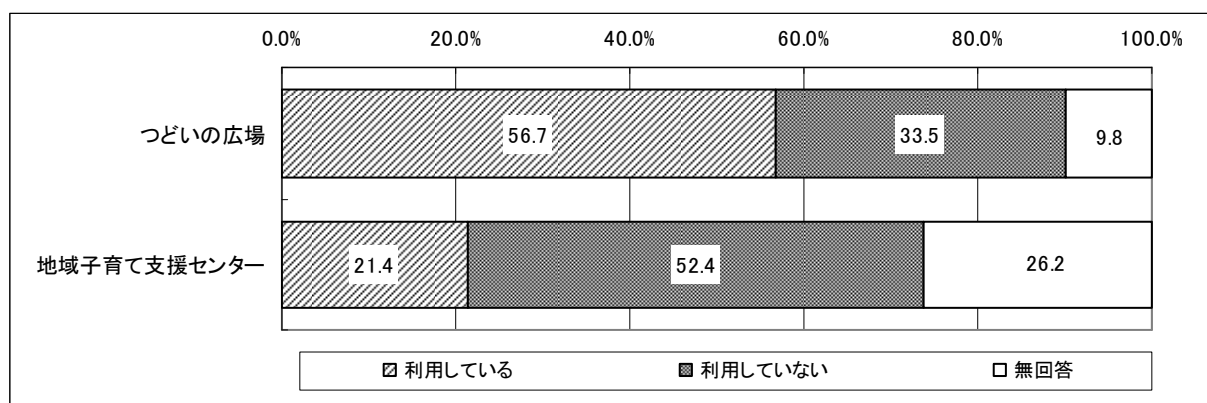

図表 194 利用回数(週当たり) [つどいの広場 N=397, 地域子育て支援センターN=397]

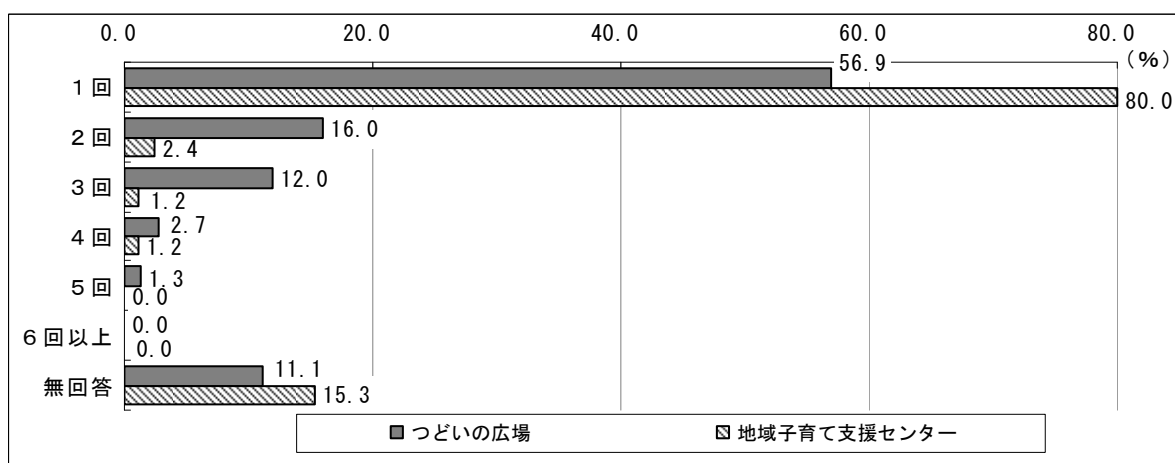

(4) つどいの広場、地域子育て支援センターを利用してよかったこと

つどいの広場、地域子育て支援センターを利用してよかったことについては、どちらも「気軽に情報交換や相談できる仲間ができた」が、つどいの広場（67.1%）、地域子育て支援センター（69.4%）と高くなっています。

図表 195 利用してよかったこと[つどいの広場 N=225, 地域子育て支援センターN=85; 複数回答]

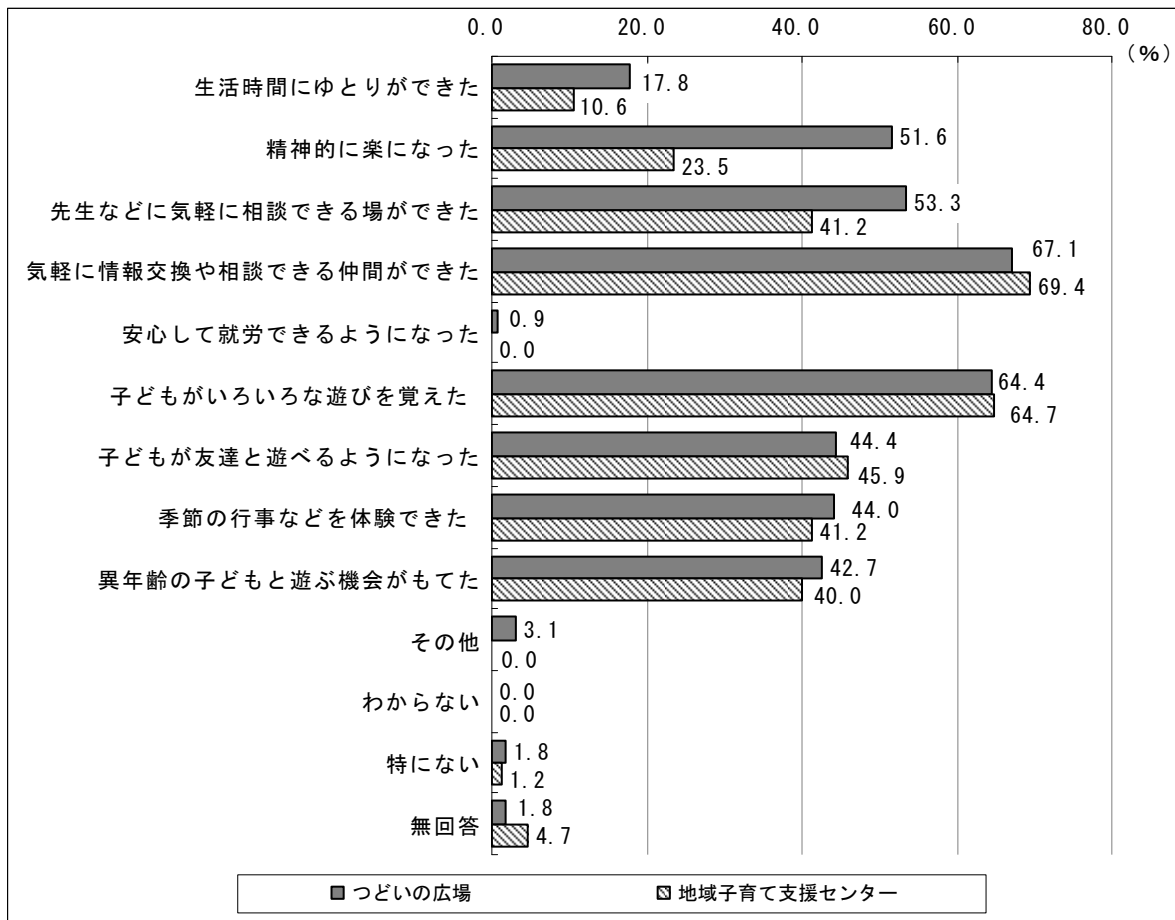

(5) つどいの広場、地域子育て支援センターの満足度

つどいの広場、地域子育て支援センターを利用している人に、満足度についてきいたところ、つどいの広場の利用者は「満足」(60.0%)、「まあ満足」(36.0%)とおおむね満足しているとする人が96.0%います。

また、地域子育て支援センターの利用者は「満足」(34.1%)、「まあ満足」(58.8%)とおおむね満足しているとする人が92.9%います。

図表 196 満足度[つどいの広場 N=225, 地域子育て支援センターN=85]

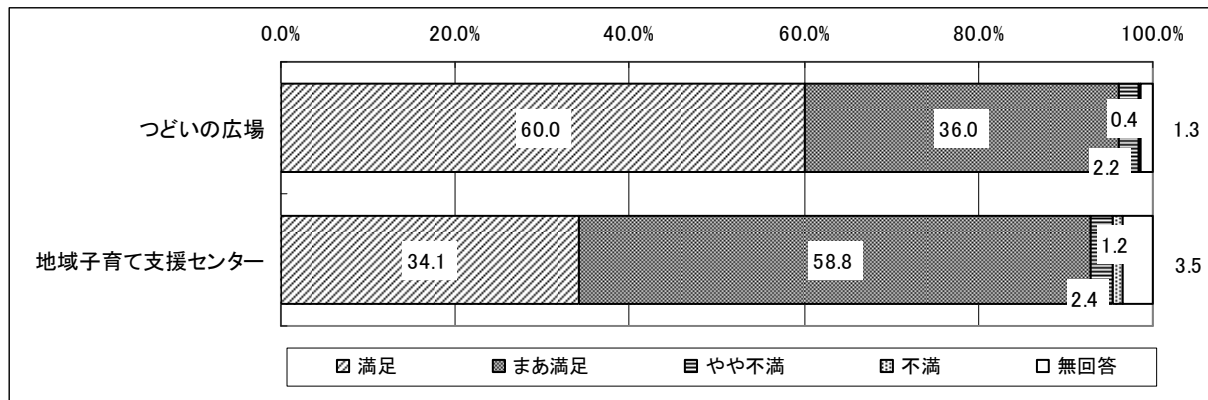

(6) 八尾市で実施している類似の子育て支援事業の利用について

八尾市で実施している類似の子育て支援事業の利用状況については、「利用している」が44.6%となっている一方で、「利用していない」が50.4%となっています。

また、利用回数（週当たり）については、大半が「1回」83.6%となっています。

図表 197 八尾市で実施している類似の子育て支援事業の利用状況 [N=397]

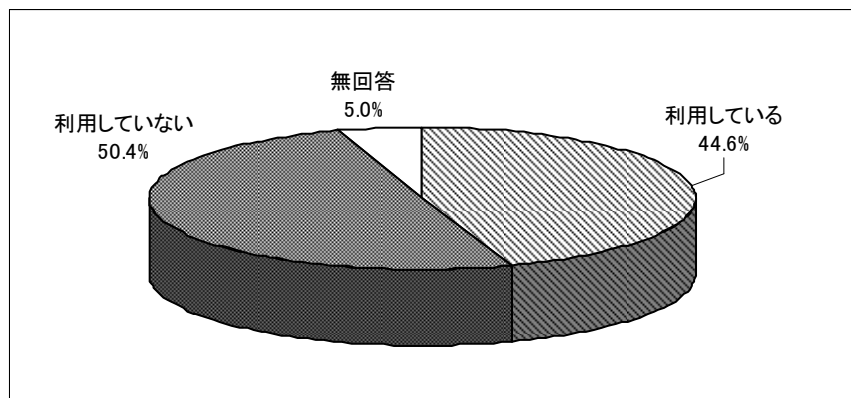

図表 198 利用回数(週当たり) [N=177]

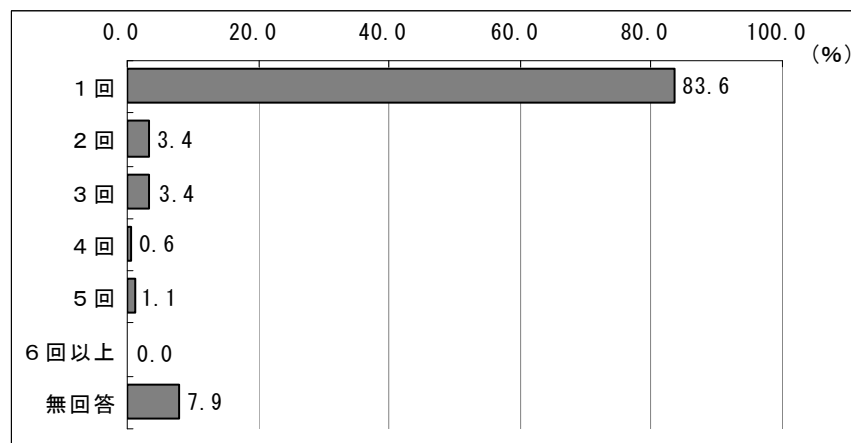

(7) 子育て支援事業等の利用希望について

八尾市で実施している類似の子育て支援事業の利用希望については、「つどいの広場事業」が53.7%と最も高く、次いで「地域交流・幼児教室」(52.4%)となっています。
また、利用希望回数については、どの事業も「1回」が最も高くなっています。

図表 199 今後利用したい子育て支援事業[N=397]

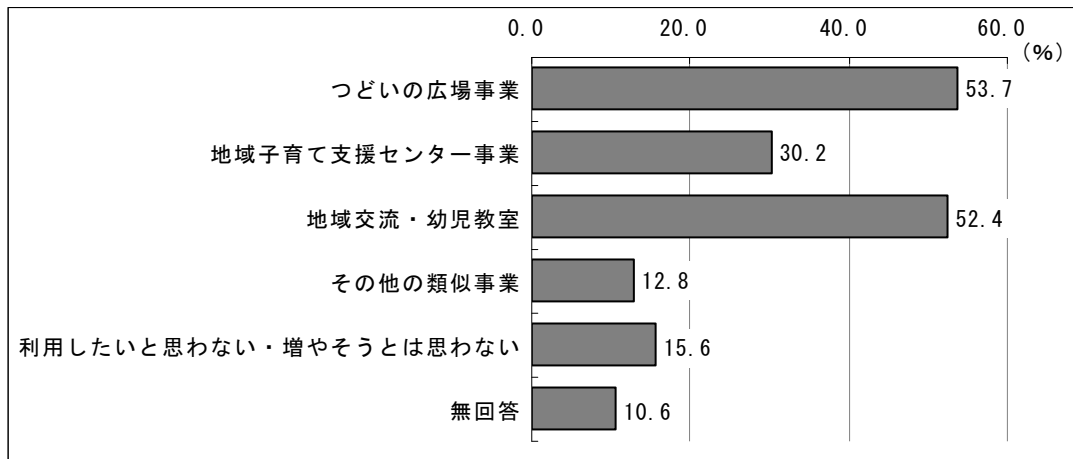

図表 200 利用希望回数[つどいの広場事業 N=213、地域子育て支援センター事業 N=120、地域交流・幼児教室 N=208、その他の類似事業 N=51]

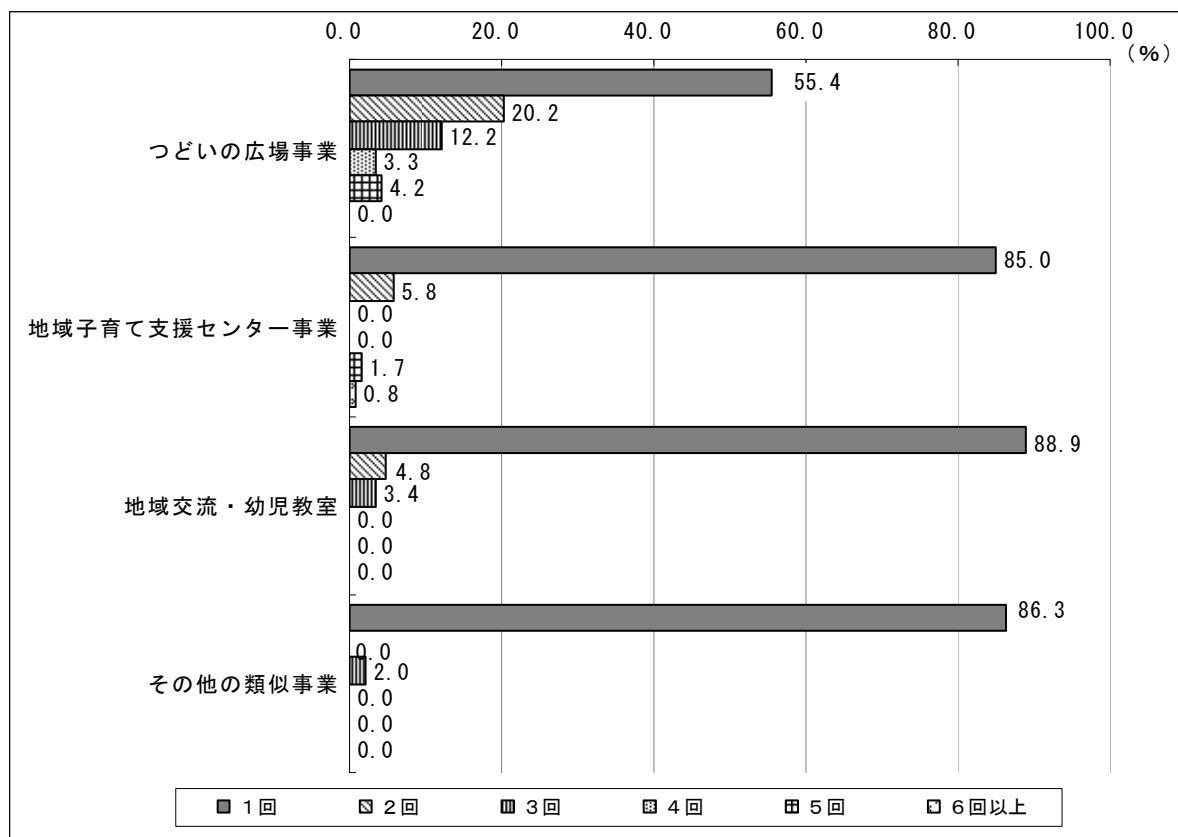

(8) よく利用している遊び場について

よく利用している遊び場については、「自宅」が80.1%と最も高くなっており、次いで「公園」が60.5%と高くなっています。

図表 201 よく利用している遊び場[N=397;複数回答]

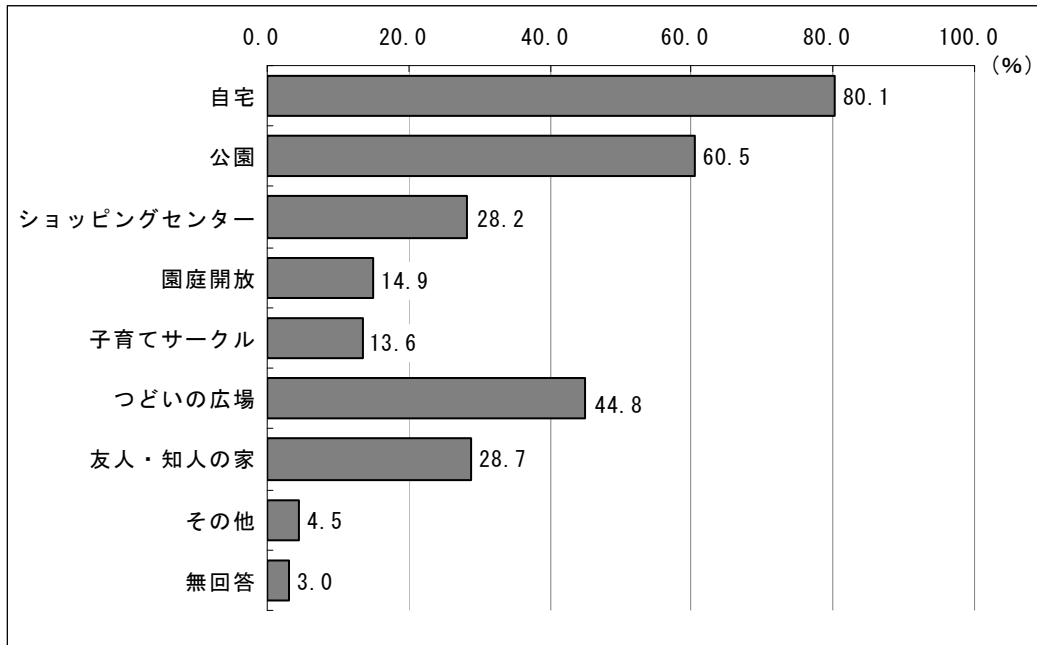

5. 不定期の教育・保育事業の利用状況について

(1) 不定期に利用している一時預かり

不定期に利用する一時預かりの利用状況については、大半が「利用していない」(79.3%)となっています。

図表 202 不定期に利用する一時預かりの利用状況[N=397;複数回答]

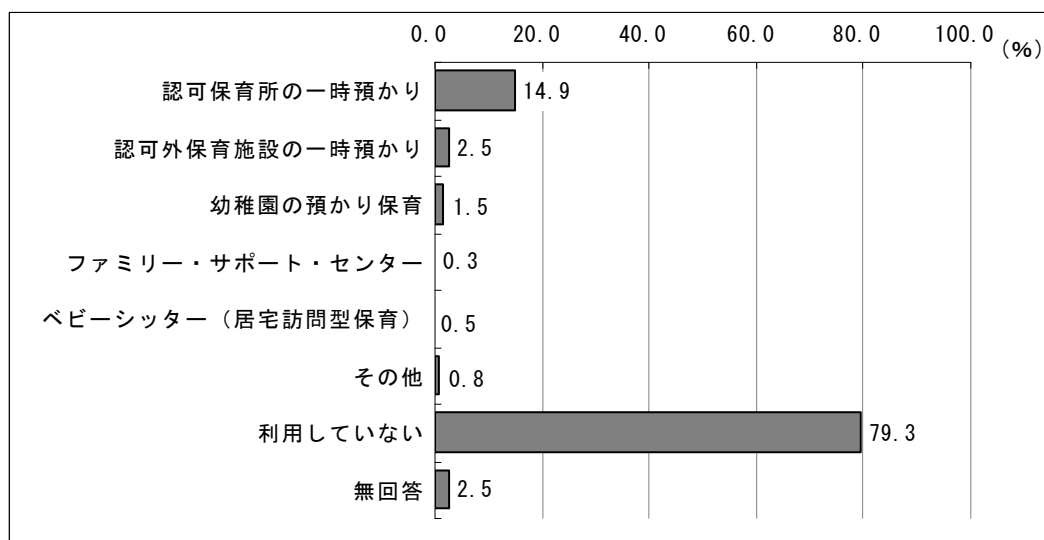

図表 203 利用している事業・日数(年間) [N=59]

(単位: %)

	1~5日	6~10日	11~15日	16日以上	無回答
認可保育所	32.2	13.6	10.2	35.6	8.5

(2) 不定期の教育・保育事業を利用していない理由

不定期に利用する一時預かりを利用していない理由については、「特に利用したいとは思わない／利用する必要がない」が41.9%と最も高く、次いで「利用料がかかる／高い」(29.8%)となっています。

図表 204 利用していない理由 [N=315]

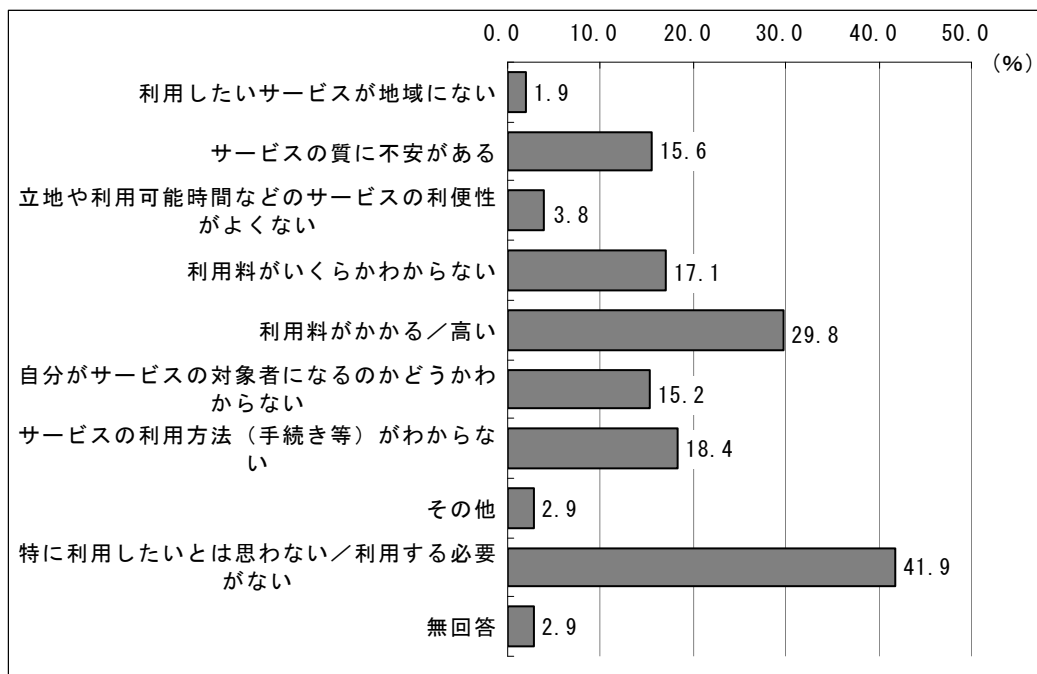

(3) 今後の不定期の利用希望の有無

不定期に利用する一時預かりの今後の利用意向については、「利用したい」が53.1%、「利用する必要はない」が40.8%となっています。

図表 205 不定期に利用する一時預かりの今後の利用意向 [N=397]

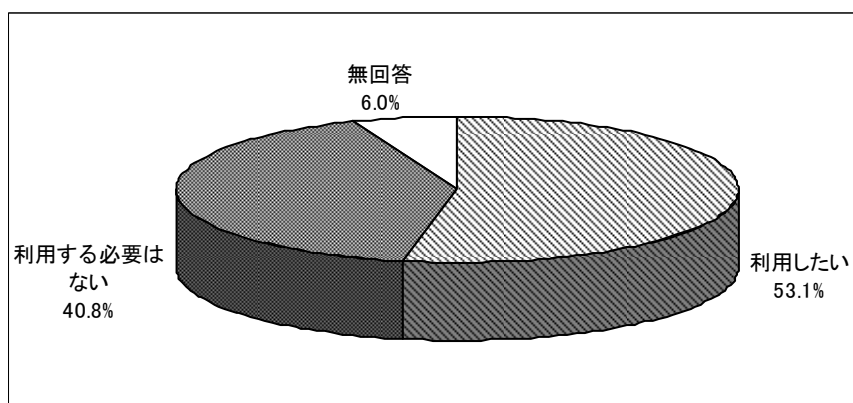

(4) 不定期に利用する一時預かりを利用したい目的

不定期に利用する一時預かりを利用したい目的については、「私用（買物、子ども（きょうだいを含む）や保護者の習い事等）、リフレッシュ目的」（76.8%）、「冠婚葬祭、学校行事、子ども（きょうだいを含む）の保護者の通院 等」（59.7%）が高くなっています。

それぞれの利用目的別の利用したい日数についてみると、私用、冠婚葬祭では「1～5日」、不定期の就労では「16日以上」の割合が高くなっています。

図表 206 不定期に利用する一時預かりを利用する目的[N=211;複数回答]

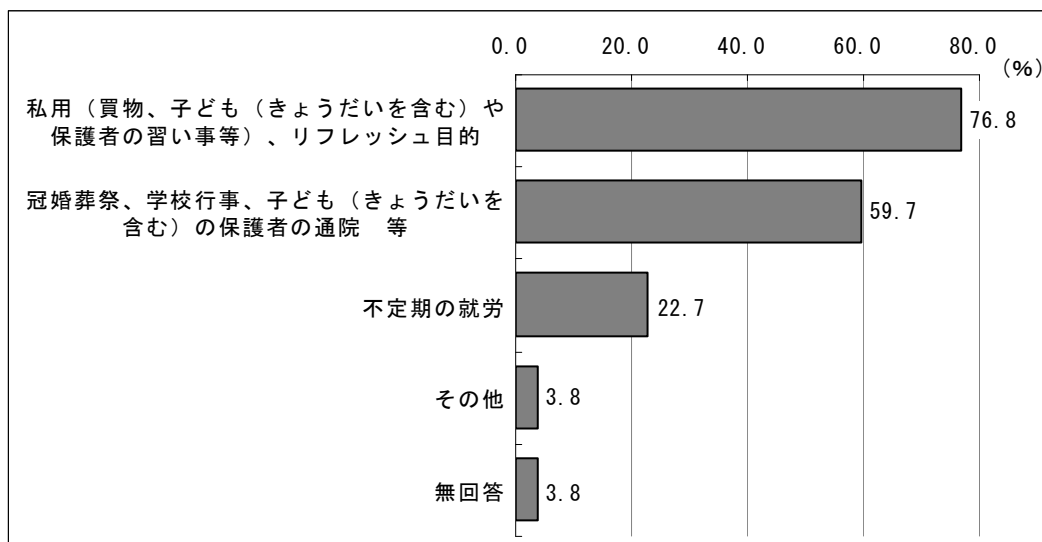

図表 207 利用したい目的別の不定期利用を利用したい日数(年間)

[私用 N=162、冠婚葬祭等 N=126、不定期の就労 N=48]

(単位: %)

	1～5日	6～10日	11～15日	16日以上	無回答
私用(買物、子ども(きょうだいを含む)や保護者の習い事等)、リフレッシュ目的	29.0	17.3	23.5	22.2	8.0
冠婚葬祭、学校行事、子ども(きょうだいを含む)の保護者の通院 等	49.2	24.6	11.1	6.3	8.7
不定期の就労	6.3	10.4	2.1	62.5	18.8

(5) 一時預かりの希望場所

一時預かりを希望する場所については、大半が「大規模施設で子どもを保育する事業」(72.0%) となっています。

図表 208 一時預かりの希望場所[N=211]

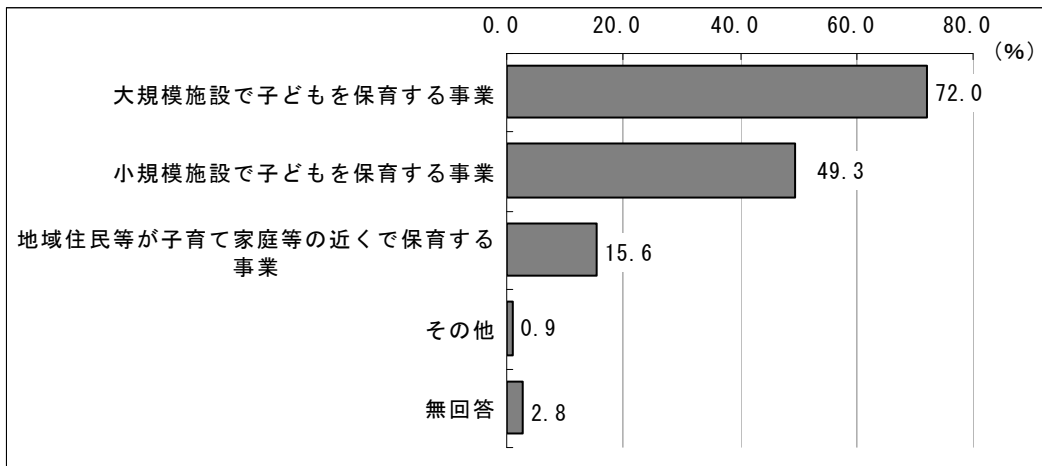

6. 現在の子育てについての思いや八尾市の子育てをとりまく環境の変化などについて

(1) 子育ての楽しさ

子育てが楽しいかきいたとこと、「つらいと感じることはあるが、楽しいと感じることの方が多い」が59.2%と最も高く、次いで「楽しいと感じる」(22.7%)となっています。

図表 209 子育ての楽しさ[N=397]

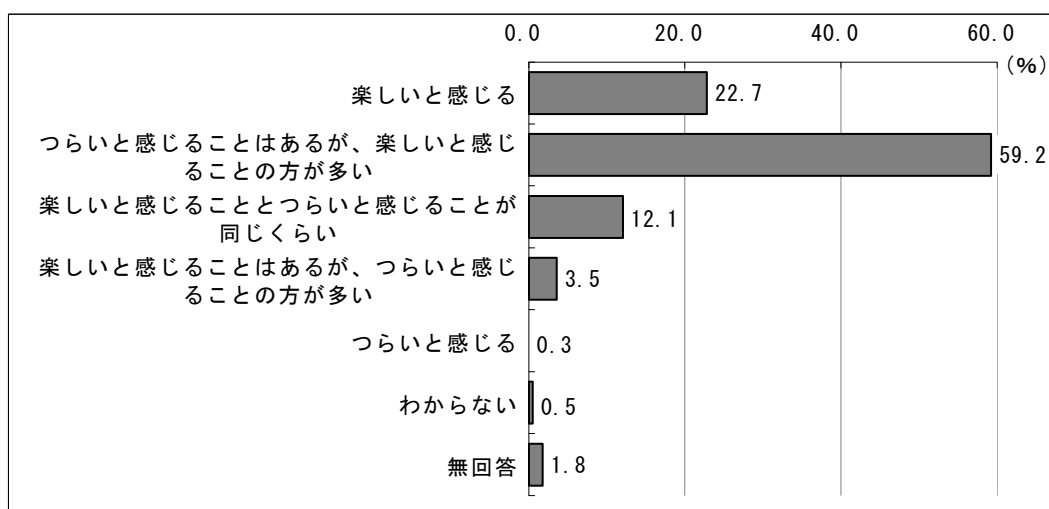

(2) 子どもに関する悩み

子育てをするにあたっての子どもに関する悩みの有無についてきいたところ、「病気」が48.4%と最も高く、次いで「食事や栄養」(40.8%)、「発達や子どもの行動」(37.0%)となっています。

図表 210 子どもに関する悩み[N=397;複数回答]

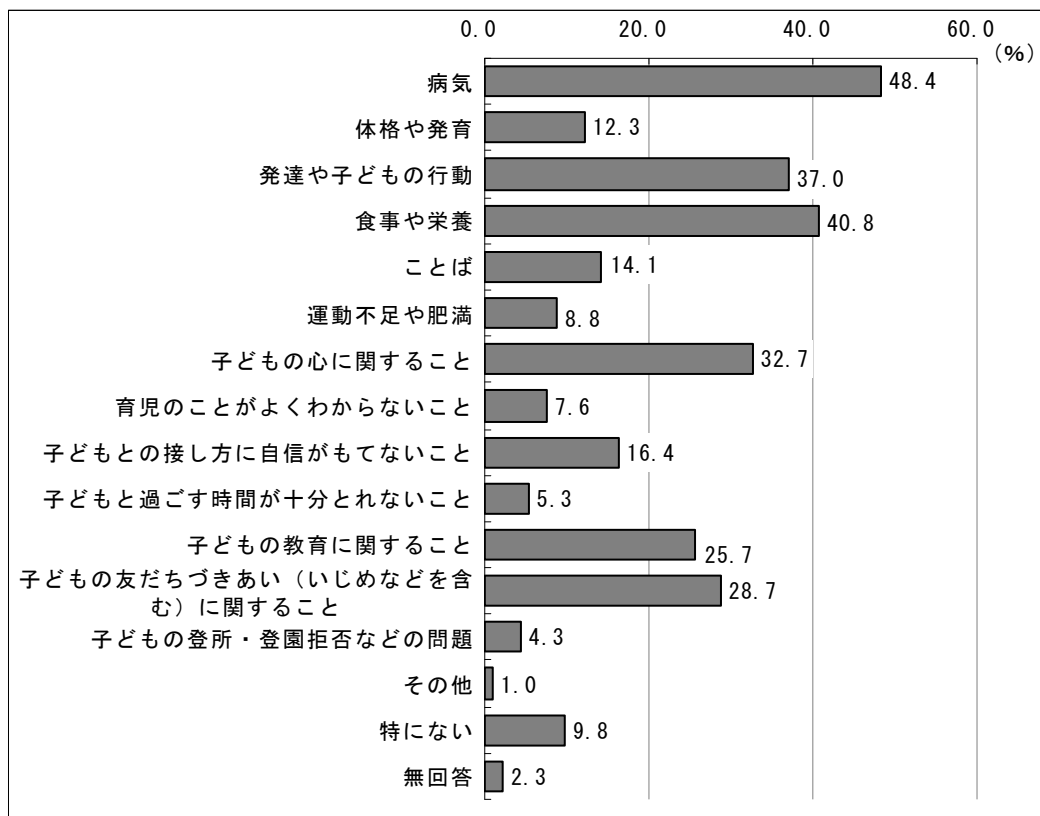

(3) 親に関する悩み

子育てをするにあたって、親自身の悩みについてきいたところ、「仕事や自分のやりたいこと、夫婦で楽しむことなど自分の時間が十分とれないこと」が36.5%と最も高く、次いで「子育てによる身体の疲れが大きいこと」(28.0%)、「子育てに係る出費がかさむこと」(27.7%)となっています。一方で、「負担に思うことはない」とする人も19.9%います。

図表 211 親に関する悩み[N=397;複数回答]

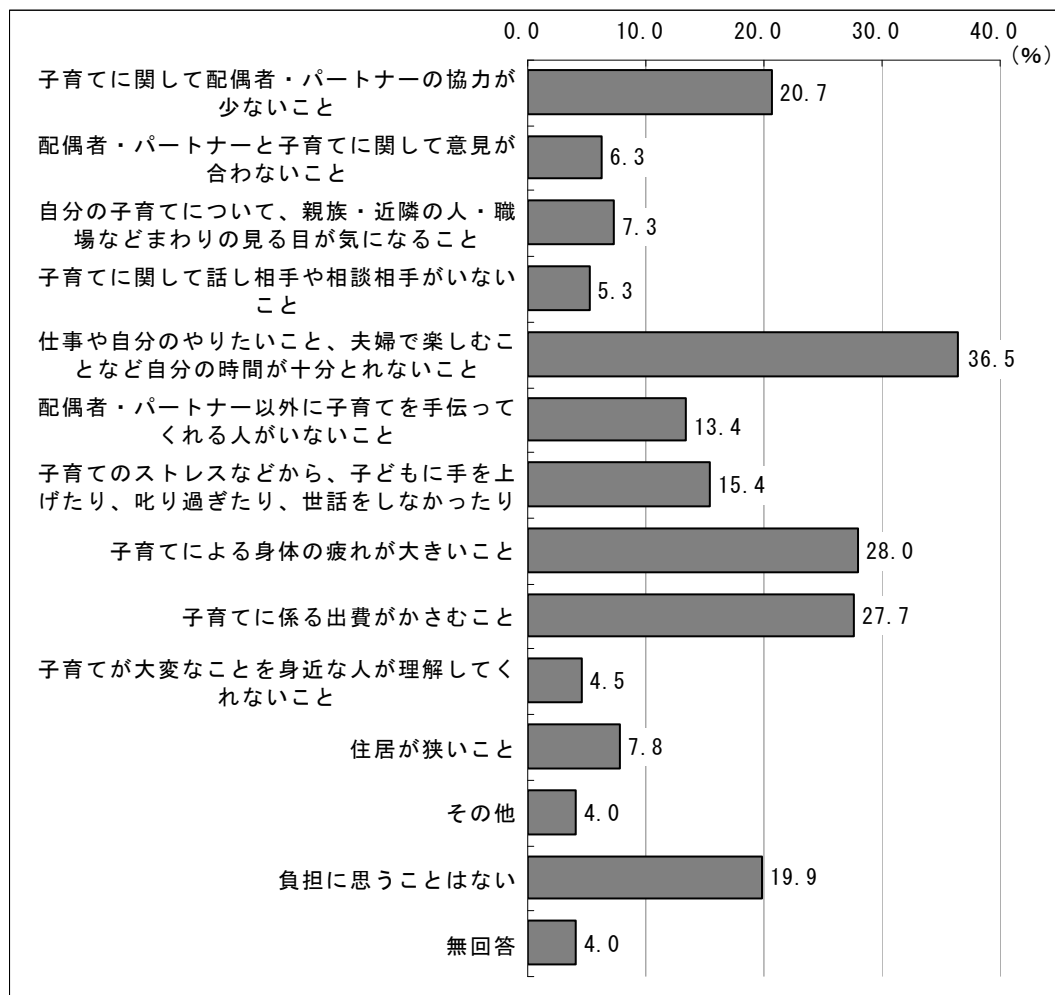

(4) 子育て支援サービスの変化

この3, 4年で、子育て支援サービス（保育所（園）や幼稚園などの保育サービスの他、一時預かりやつどいの広場や子育てに関する相談や情報提供など）が利用しやすくなったかきいたところ、「特に変わらない」とする人が17.4%となっています。一方、何らかの変化があったとする人の中では「子育てに関する情報が手に入りやすくなった」（12.1%）が最も高くなっています。

図表 212 子育て支援サービスの変化[N=397; 複数回答]

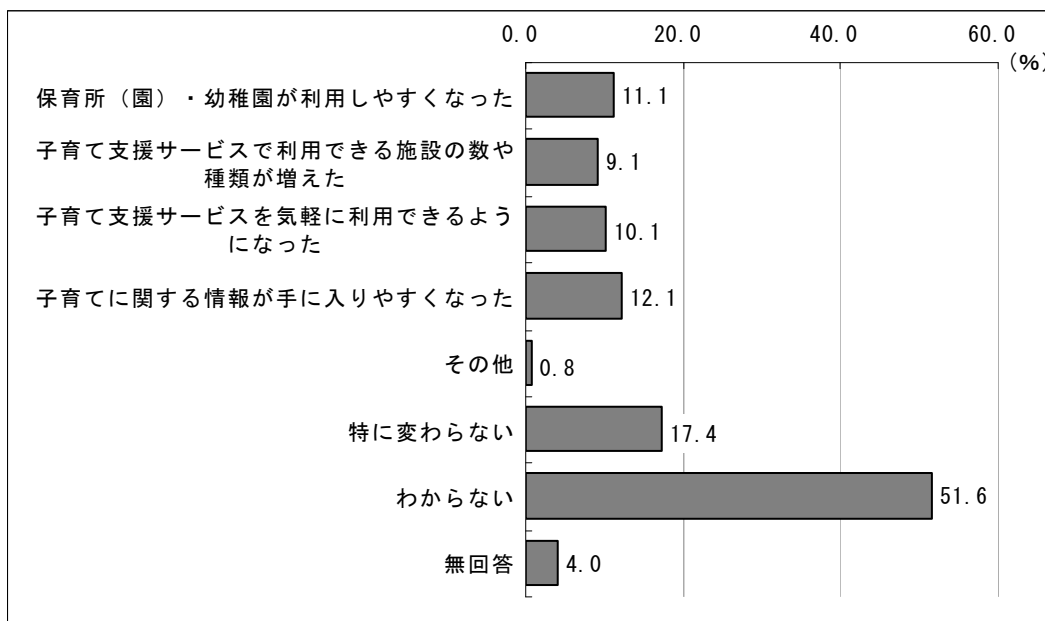

(5) 地域の子育て支援の状況の変化

この3, 4年で、地域などにおいて子育て支援の状況に変化があったかきいたところ、「特に変わらない」とする人が26.7%となっています。一方、何らかの変化があったとする人の中では「地域の人から声をかけてもらえるようになった」(10.8%)が最も高くなっています。

図表 213 地域の子育て支援の状況の変化[N=397; 複数回答]

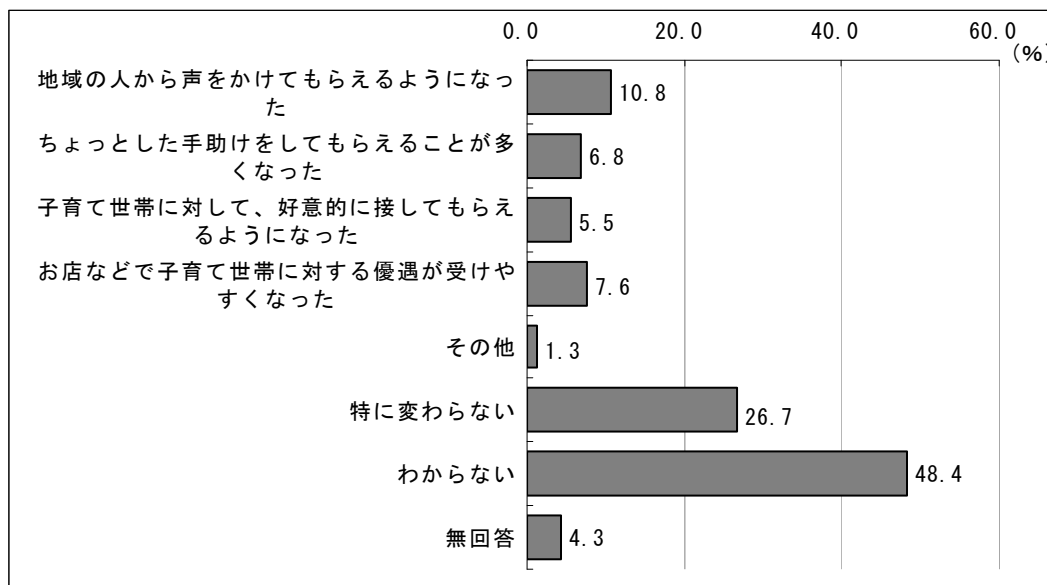

(6) 子どもの居場所や遊び場の変化

この3, 4年で、子どもの居場所や遊び場などの状況に変化があったかきいたところ、「特に変わらない」とする人が21.2%となっています。一方、何らかの変化があったとする人の中では「屋内型で、雨天でも遊びに行ける場所が増えた」(13.4%)が最も高くなっています。

図表 214 子どもの居場所や遊び場の変化[N=397; 複数回答]

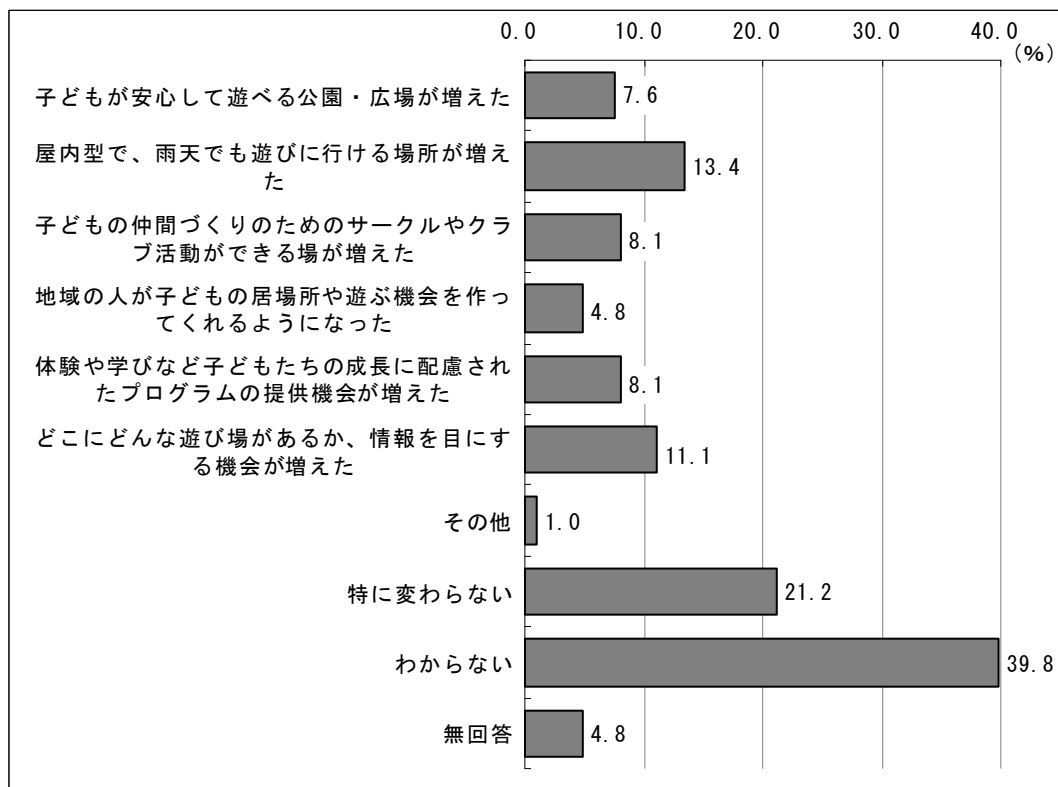

(7) 八尾市の子育て環境への満足度

八尾市の子育て環境への満足度をきいたところ、「たいへん満足している」(4.5%)、「まあ満足している」(33.8%)と、おおむね満足している人が38.3%います。一方で、「少し不満がある」(20.9%)、「たいへん不満である」(6.8%)と、不満がある人は27.7%います。

図表 215 八尾市の子育て環境への満足度[N=397]

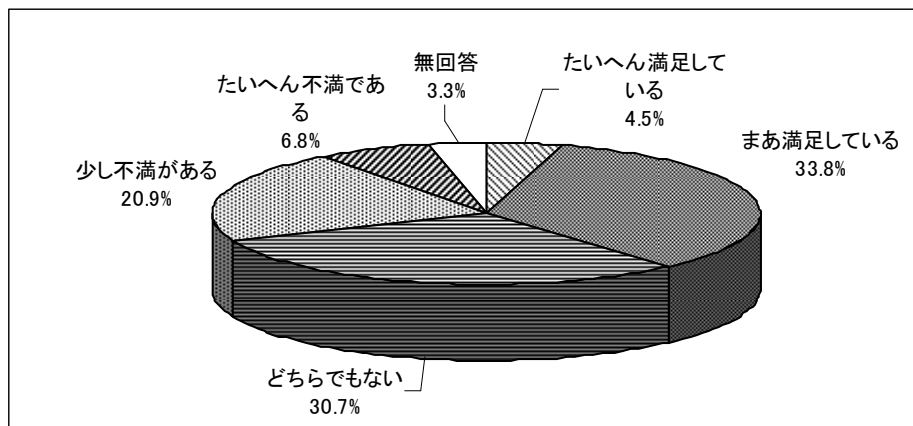

(8) 子どもにとって地域環境が住みやすいか

現在の地域環境（家庭・地域・学校など）が子どもにとって住みやすいと感じるかきいたところ、「たいへん住みやすい」(3.5%)、「まあ住みやすい」(52.9%)と、おおむね住みやすいと感じている人が56.4%います。一方で、「あまり住みやすくない」(16.4%)、「とても住みにくい」(2.0%)と、住みにくいと感じている人は18.4%います。

図表 216 子どもにとって地域環境が住みやすいか[N=397]

