

令和4年度

八尾市病院事業会計決算書

八尾市立病院

八 市 病 第 315 号

令和 5 年 5 月 31 日

八尾市長 山本 桂右 様

八尾市病院事業管理者

植 野 茂 明

令和 4 年度八尾市病院事業会計決算書の提出について

地方公営企業法第 30 条第 1 項の規定に基づき、令和 4 年度八尾市病院事業会計決算書を別紙のとおり提出いたします。

目 次

(決算書類)

1. 令和4年度 八尾市病院事業会計決算報告書	1
2. 令和4年度 八尾市病院事業会計損益計算書	5
3. 令和4年度 八尾市病院事業会計剰余金計算書	7
4. 令和4年度 八尾市病院事業会計剰余金処分計算書	7
5. 令和4年度 八尾市病院事業会計貸借対照表	9
6. 注記	11

(決算附属書類)

1. 令和4年度 八尾市病院事業報告書	12
2. 令和4年度 八尾市病院事業会計キャッシュ・フロー計算書	32
3. 令和4年度 八尾市病院事業会計収益費用明細書	33
4. 令和4年度 八尾市病院事業会計資本的収入及び支出明細書	36
5. 令和4年度 八尾市病院事業会計固定資産明細書	37
6. 令和4年度 八尾市病院事業会計企業債明細書	37

(決算附属参考資料)

1. 比較貸借対照表	39
2. 経営・財務分析表	40
3. 費用構成比率	41
4. 科別収益状況図表	42
5. 診療行為別収益図表	43

1. 令和4年度 八尾市病院

(1) 収益的収入及び支出

収 入

区 分	予 算		
	当 初 予 算 額	補 正 予 算 額	地方公営企業法第24条 第3項の規定による支出 額に係る財源充当額
第1款 病院事業収益	円 14,328,520,000	円 1,884,647,000	円 0
第1項 医業収益	13,153,350,000	9,635,000	0
第2項 医業外収益	1,170,295,000	1,859,930,000	0
第3項 特別利益	4,875,000	15,082,000	0

支 出

区 分	予 算				
	当 初 予 算 額	補 正 予 算 額	予備費支出額	流用増減額	地方公営企業法第24条第3項の規定による 支 出 額
第1款 病院事業費用	円 15,987,040,000	円 186,703,000	円 0	円 0	円 0
第1項 医業費用	15,638,701,000	150,000,000	0	0	0
第2項 医業外費用	323,797,000	0	0	0	0
第3項 特別損失	18,542,000	36,703,000	0	0	0
第4項 予備費	6,000,000	0	0	0	0

事業会計決算報告書

(税込)

額			
合計	決算額	予算額に比べ 決算額の増減	備考 (うち、仮受消費税 及び地方消費税)
円	円	円	円
16,213,167,000	16,559,379,498	346,212,498	(26,718,091)
13,162,985,000	13,310,811,157	147,826,157	(20,298,405)
3,030,225,000	3,193,688,410	163,463,410	(6,251,587)
19,957,000	54,879,931	34,922,931	(168,099)

(税込)

額						
小計	地方公営企業法第26条第2項の規定による繰越額	合計	決算額	地方公営企業法第26条第2項の規定による繰越額	不用額	備考 (うち、仮払消費税 及び地方消費税)
円	円	円	円	円	円	円
16,173,743,000	0	16,173,743,000	15,542,331,422	0	631,411,578	(622,428,280)
15,788,701,000	0	15,788,701,000	15,180,582,713	0	608,118,287	(622,428,106)
323,797,000	0	323,797,000	310,536,385	0	13,260,615	(0)
55,245,000	0	55,245,000	51,212,324	0	4,032,676	(174)
6,000,000	0	6,000,000	0	0	6,000,000	(0)

(2) 資本的収入及び支出

収 入

区 分	予 算			地方公営企業法 第26条の規定に よる繰越額に係 る財源充当額
	当 初 予 算 額	補 正 予 算 額	小 計	
第1款 資本的収入	円 1,638,873,000	円 4,455,000	円 1,643,328,000	円 0
第1項 企業債	818,000,000	0	818,000,000	0
第2項 出資金	100,000,000	0	100,000,000	0
第3項 負担金	720,873,000	0	720,873,000	0
第4項 補助金	0	4,455,000	4,455,000	0

支 出

区 分	予 算			小 計	地方公営企 業法第26条 の規定によ る繰越額
	当 初 予 算 額	補 正 予 算 額	流用増減額		
第1款 資本的支出	円 2,351,625,000	円 0	円 0	円 2,351,625,000	円 0
第1項 建設改良費	1,018,379,000	0	0	1,018,379,000	0
第2項 企業債償還金	1,333,246,000	0	0	1,333,246,000	0

資本的収入額が資本的支出額に不足する額1,142,174,871円は、過年度分損益勘定留保資金で補てんした。

(税 込)

額		決 算 額	予算額に比べ 決算額の増減	備 考 (うち、仮受消費税 及び地方消費税)
継続費通 次繰越額 に係る財 源充当額	合 計			
円	円	円	円	円
0	1,643,328,000	1,036,219,000	△ 607,109,000 (0)
0	818,000,000	188,000,000	△ 630,000,000 (0)
0	100,000,000	100,000,000	0 (0)
0	720,873,000	720,873,000	0 (0)
0	4,455,000	27,346,000	22,891,000 (0)

(税 込)

額		決 算 額	翌年度繰越額			不用額	備 考 (うち、仮払消費税 及び地方消費税)
継 続 費 通 次 繰 越 額	合 計		地 方 公 営 企 業 法 第 26 条 による 繰 越 額	継 続 費 通 次 繰 越 額	合 計		
円	円	円	円	円	円	円	
0	2,351,625,000	2,178,393,871	0	0	0	173,231,129 (76,831,694)	
0	1,018,379,000	845,148,642	0	0	0	173,230,358 (76,831,694)	
0	1,333,246,000	1,333,245,229	0	0	0	771 (0)	

2. 令和4年度 八尾市病院事業会計損益計算書

(税 抜)

(令和4年4月1日から令和5年3月31日まで)

			(単位:円)
1.	医 業 収 益		
	(1) 入 院 収 益	8,615,077,550	
	(2) 外 来 収 益	4,091,441,398	
	(3) そ の 他 医 業 収 益	583,993,804	13,290,512,752
2.	医 業 費 用		
	(1) 給 与 費	7,259,092,994	
	(2) 材 料 費	3,397,212,838	
	(3) 経 費	2,872,010,463	
	(4) 減 価 償 却 費	982,107,072	
	(5) 資 産 減 耗 費	13,730,308	
	(6) 研 究 研 修 費	34,000,932	14,558,154,607
	医 業 損 失		1,267,641,855
3.	医 業 外 収 益		
	(1) 受取利息及び配当金	4,131,727	
	(2) 他 会 計 補 助 金	142,627,000	
	(3) 他 会 計 負 担 金	509,444,000	
	(4) 補 助 金	2,026,749,000	
	(5) 長 期 前 受 金 戻 入	423,319,204	
	(6) そ の 他 医 業 外 収 益	81,166,086	3,187,437,017

4. 医業外費用			
(1) 支払利息及び企業債 取扱諸費	165,909,054		
(2) 長期前払消費税償却	49,186,566		
(3) 雑支出	697,144,425	912,240,045	2,275,196,972
經常利益			1,007,555,117
5. 特別利益			
(1) 過年度損益修正益	54,711,832	54,711,832	
6. 特別損失			
(1) 過年度損益修正損	51,212,150	51,212,150	3,499,682
当年度純利益			1,011,054,799
前年度繰越利益剰余金			1,720,460,194
当年度未処分利益剰余金			2,731,514,993

3. 令和4年度 八尾市病院

(令和4年4月1日から)

	資本金	剰	
		資本剰余金	
		国庫補助金	資本剰余金合計
前年度末残高	2,697,285,457	18,025,000	18,025,000
前年度処分額	0	0	0
条例第3条の2による処分額	0	0	0
減債積立金の積立	0	0	0
処分後残高	2,697,285,457	18,025,000	18,025,000
当年度変動額	100,000,000	0	0
出資金の受入	100,000,000	0	0
当年度純利益	0	0	0
当年度末残高	2,797,285,457	18,025,000	18,025,000

4. 令和4年度 八尾市病院事業会計剰余金処分計算書 (税抜)

(単位:円)

	資本金	資本剰余金	未処分利益剰余金
当年度末残高	2,797,285,457	18,025,000	2,731,514,993
条例第3条の2による処分額	0	0	△ 51,000,000
減債積立金の積立	0	0	△ 51,000,000
処分後残高	2,797,285,457	18,025,000	(繰越利益剰余金) 2,680,514,993

事業会計剰余金計算書 (税抜)

令和5年3月31日まで)

(単位:円)

余 金			資本合計
利益剰余金			
減債積立金	未処分利益剰余金	利益剰余金合計	
64,000,000	1,770,460,194	1,834,460,194	4,549,770,651
50,000,000	△ 50,000,000	0	0
50,000,000	△ 50,000,000	0	0
50,000,000	△ 50,000,000	0	0
114,000,000	(繰越利益剰余金) 1,720,460,194	1,834,460,194	4,549,770,651
0	1,011,054,799	1,011,054,799	1,111,054,799
0	0	0	100,000,000
0	1,011,054,799	1,011,054,799	1,011,054,799
114,000,000	(当年度未処分利益剰余金) 2,731,514,993	2,845,514,993	5,660,825,450

5. 令和4年度 八尾市病院事業会計貸借対照表 (税抜)

(令和5年3月31日)

(単位:円)

資 産 の 部

1. 固 定 資 産			
(1) 有 形 固 定 資 産			
イ. 土 地		3,465,722,244	
ロ. 建 物	10,711,571,434		
減 価 償 却 累 計 額	<u>△ 4,615,266,448</u>		6,096,304,986
ハ. 建 物 附 帯 設 備	9,601,702,613		
減 価 償 却 累 計 額	<u>△ 7,699,475,177</u>		1,902,227,436
ニ. 構 築 物	539,565,787		
減 価 償 却 累 計 額	<u>△ 295,886,836</u>		243,678,951
ホ. 器 械 備 品	5,668,267,970		
減 価 償 却 累 計 額	<u>△ 3,738,296,956</u>		1,929,971,014
ヘ. その他有形固定資産	600,000		
減 価 償 却 累 計 額	<u>△ 570,000</u>		30,000
有形固定資産合計			13,637,934,631
(2) 無 形 固 定 資 産			
イ. 電 話 加 入 権		141,800	
無形固定資産合計			141,800
(3) 投 資 そ の 他 の 資 産			
イ. 長 期 前 払 消 費 税		37,189,836	
投資その他資産合計			37,189,836
固 定 資 産 合 計			13,675,266,267
2. 流 動 資 産			
(1) 現 金 預 金		7,615,770,354	
(2) 未 収 金	2,707,963,769		
貸 倒 引 当 金	<u>△ 8,873,440</u>		2,699,090,329
(3) 貯 蔵 品		71,104,297	
(4) 前 払 費 用		8,778,160	
流動資産合計			<u>10,394,743,140</u>
資 産 合 計			<u>24,070,009,407</u>

負債の部

3. 固定負債			
(1) 企業債		9,354,969,445	
(2) 引当金			
イ. 退職給付引当金	<u>2,437,385,669</u>		
引当金合計		2,437,385,669	
(3) その他固定負債		<u>106,603,311</u>	
固定負債合計			11,898,958,425
4. 流動負債			
(1) 企業債		1,331,602,197	
(2) 未払金		2,461,118,587	
(3) 引当金			
イ. 退職給付引当金	189,717,567		
ロ. 賞与引当金	375,887,000		
ハ. 法定福利費引当金	<u>72,236,000</u>		
引当金合計		637,840,567	
(4) その他流動負債		<u>43,433,381</u>	
流動負債合計			4,473,994,732
5. 繰延収益			
(1) 長期前受金		6,760,103,626	
(2) 長期前受金額			
収益化累計額		<u>△ 4,723,872,826</u>	
繰延収益合計			<u>2,036,230,800</u>
負債合計			18,409,183,957
			資本の部
6. 資本金			2,797,285,457
7. 剰余金			
(1) 資本剰余金			
イ. 補助金	<u>18,025,000</u>		
資本剰余金合計		18,025,000	
(2) 利益剰余金			
イ. 減債積立金	114,000,000		
ロ. 当年度未処分利益剰余金	<u>2,731,514,993</u>		
利益剰余金合計		<u>2,845,514,993</u>	
剰余金合計			<u>2,863,539,993</u>
資本合計			<u>5,660,825,450</u>
負債資本合計			<u><u>24,070,009,407</u></u>

6. 注 記

1. 重要な会計方針

(1) 資産の評価基準及び評価方法

たな卸資産の評価基準及び評価方法

貯蔵品は先入先出法を採用している。

(2) 固定資産の減価償却の方法

有形固定資産

・減価償却の方法 定額法

・主な耐用年数 建物 10～39年 建物附帯設備 8～18年
構築物 10～60年 器械備品 4～15年

(3) 引当金の計上方法

(ア) 貸倒引当金

債権の不納欠損による損失に備えるため、貸倒実績率等による回収不能見込額を計上している。

(イ) 退職給付引当金

職員に対する退職手当の支給に備えるため、当年度末における退職手当の要支給額に相当する金額のうち、「職員の退職手当に係る取扱いに関する覚書」に基づき、病院事業会計が負担すると見込まれる額を計上している（一般会計等が負担すると見込まれる額74,232,655円を除く）。

また、会計基準変更時の差異（1,269,618,575円）については、平成26年度から職員の退職までの平均残余勤務年数（15年）にわたり、均等額を費用処理している。

(ウ) 賞与引当金及び法定福利費引当金

職員の期末手当・勤勉手当の支給及びこれに係る法定福利費の支出に備えるため、当年度末における支給、支出見込額に基づき、当年度の負担に属する額を計上している。

(4) 収益及び費用の計上基準

原則として発生主義を採用しているが、手数料の收受等一部では現金主義を採用している。

(5) その他会計に関する書類の作成のための基本となる重要な事項

消費税の会計処理

消費税及び地方消費税の会計処理は税抜き方式による。なお、控除対象外消費税等については、当年度の費用として処理している。ただし、新病院建設時の固定資産取得に係る控除対象外消費税については、長期前払消費税勘定に計上し、20年間で均等償却を行っている。

2. 貸借対照表等に関する注記

(1) 企業債の償還に係る他会計の負担

貸借対照表に計上されている企業債（当年度の末日の翌日から起算して1年以内に償還予定のものを含む。）のうち、他会計が負担すると見込まれる額は6,597,035,000円である。

(2) 長期前受金を償却した累計額

国・府補助金	284,383,565円
一般会計補助金	260,725,598円
一般会計負担金	4,091,957,114円
その他補助金	86,236,549円
受贈財産	570,000円

3. その他

(1) 貸倒引当金の取崩し

当年度において、債権の不納欠損処理として貸倒引当金6,303,040円を取り崩した。

(2) 退職給付引当金の取崩し

当年度において支給する退職手当について、196,413,151円を病院事業会計が負担するものとし、退職給付引当金196,413,151円を取り崩した。

(3) 賞与引当金及び法定福利費引当金の取崩し

当年度において、期末・勤勉手当の支給及びこれに係る法定福利費の支出のうち、前年度負担額（12月から3月分）430,258,000円を支給するため、賞与引当金及び法定福利費引当金を取り崩した。

決 算 附 属 書 類

1. 令和4年度 八尾市病院事業報告書

1. 概況

(1) 総括事項

令和4年度は、昨年度に引き続き新型コロナウイルス感染症にかかる感染の脅威が継続する中、院内感染防止対策に注力しつつ、新型コロナウイルス感染症対応に最優先で取り組み、公立病院としての役割を果たしてきました。

病棟では、最大100床の病床を新型コロナウイルス感染症患者の専用病床として確保し、大阪府の要請、市保健所及び地域の医療機関からの依頼に基づいて、新型コロナウイルス感染症患者の入院対応を実施しました。外来では、特設診療・検査センターの運営を継続し、新型コロナウイルス感染症の検査や診察を継続して行うとともに、小児を含む救急においても、新型コロナウイルス感染症患者の受け入れを行いました。さらに、新型コロナワクチン接種では、市民ニーズを踏まえ個別接種に取り組みました。一方、感染力が強いオミクロン株の流行期には、医療スタッフの多くが濃厚接触者などになり、医療資源がひっ迫する事態となりましたが、職員定数の増加に伴う医療スタッフの確保と看護師の重点配置による体制整備に加え、PFI職員を含む全病院スタッフが一丸となった取り組みにより、この難局を乗り切ることができました。

また、令和4年度においては、これまでの新型コロナウイルス感染症への対応により得た知見を活かし、今後のアフターコロナを見据えた急性期医療の機能拡充を更に進めるため、高度治療（HCU）病棟の整備、内視鏡センターや通院治療センターの拡充工事などを行い、更なる診療体制の強化を図りました。

経営面においては、感染症対応と通常診療の両立を図りつつ、これまでの経営計画の取り組みを継続し、医療の質の向上と健全経営の維持に努めた結果、令和4年度は約10億1,105万円の純利益を計上し、利益剰余金は約28億4,551万円に増加しました。また、これまでから健全経営を計る指標として重視してきました資金剰余額（流動資産－流動負債）は、令和4年度は新型コロナウイルス感染症に係る補助金の活用などで、前年度から約8億821万円増加し、約59億2,075万円となりました。

(ア) 利用状況について

年間延入院患者数は、97,407人（1日平均266.9人）となり、対前年度で1,037人（1日平均2.9人）の増加となりました。また、年間延外来患者数は177,516人（1日平均730.5人）となり、対前年度で1,452人（1日平均9.0人）の減少となりました。

(イ) 経営成績について

医業収益について、入院では患者1人1日当たりの診療収入、患者数がともに増加したことで、入院収益が前年度を上回り、外来では患者数が減少したものの、患者1人1日当たりの診療収入が増加したことで、外来収益が前年度を上回ったため、医業収益は前年度より1,029,006,523円増加しました。また、一般会計からの繰入金、医業収益、医業外

収益を合わせて、対前年度で 98,532,000 円減の 976,187,000 円となり、これらの結果、医業収益、医業外収益を合わせた経常収益は、対前年度 582,994,565 円増の 16,477,949,769 円となりました。

医業費用では、職員数の増加や看護職員等処遇改善事業などに伴う給与費の増、高度医療の推進による材料費の増、患者数の増加による委託料や原油価格高騰による光熱水費などの経費の増により、医業費用、医業外費用を合わせた経常費用は、対前年度 482,345,170 円増の 15,470,394,652 円となりました。

以上の結果、当年度の経常利益は 1,007,555,117 円となりました。また、これに特別損益を合わせた当年度純利益は、1,011,054,799 円となりました。

次に、資本的収入については、企業債 188,000,000 円、一般会計出資金 100,000,000 円、一般会計負担金 720,873,000 円、補助金 27,346,000 円の収入がありました。資本的支出では、建設改良費の資産購入費で 428,946,948 円を支出するとともに、建物設備の大規模修繕などによる工事費で 339,370,000 円を支出しました。また、企業債償還金として 1,333,245,229 円を支出しました。

なお、「八尾市立病院経営計画 (Ver. IV)」においては、令和 4 年度は、年間延入院患者数 124,830 人 (病床利用率 90.0%)、年間延外来患者数 189,540 人の確保により、単年度の純損失が約 2 億 9,600 万円になると計画していました。これに対し、新型コロナウイルス感染症の影響などにより、入院患者数・外来患者数ともに減少したことで、医業収益は目標を約 13 億 6,700 万円下回りましたが、補助金などの医業外収益が増加したことで病院事業収益は目標を約 7 億 7,600 万円上回りました。一方、費用では医業費用などが減少し、その結果、単年度純損益は目標を約 13 億 700 万円上回りました。

以上が令和 4 年度の決算の概況であります。

令和 5 年度も引き続き、市保健所をはじめとする地域の医療機関と連携しながら、新型コロナウイルス感染症の動向を注視しつつ、5 類移行後も継続して対応するとともに、通常診療との両立を図ってまいります。また、近年進みつつある医療DXに対応するため、セキュリティには万全を期しつつ、院内の情報通信の整備を進め、がん診療に注力しながら、地域の医療機関との連携を一層推進して、市の中核病院として急性期医療の推進及び救急・小児・周産期医療などの政策医療の充実に努めてまいります。さらに、PFI 事業での公民協働の効果を最大限発揮して、健全経営を維持しながら、公立病院としての役割を果たしてまいります。

(2) 経営指標に関する事項

令和4年度決算における経営成績について、経営の健全性を示す経常収支比率は、対前年度0.46ポイント増の106.51%となり、健全経営の水準とされる100%を上回りました。経営の収益性を示す修正医業収支比率は、対前年度3.90ポイント増の89.07%となりましたが、医業収益以外の収入の割合が高く100%を下回りました。また、病院の入院施設の活用度合いを示す病床利用率は、新型コロナウイルス感染症患者の病床を確保しつつ、感染状況に応じて暫定利用を進めた結果、対前年度0.75ポイント増の70.23%となりました。

<経営指標の推移>

	平成30年度	令和元年度	令和2年度	令和3年度	令和4年度
経常収支比率	100.58%	98.31%	98.93%	106.05%	106.51%
修正医業収支比率	95.32%	93.45%	84.75%	85.17%	89.07%
病床利用率	91.75%	89.33%	75.11%	69.48%	70.23%

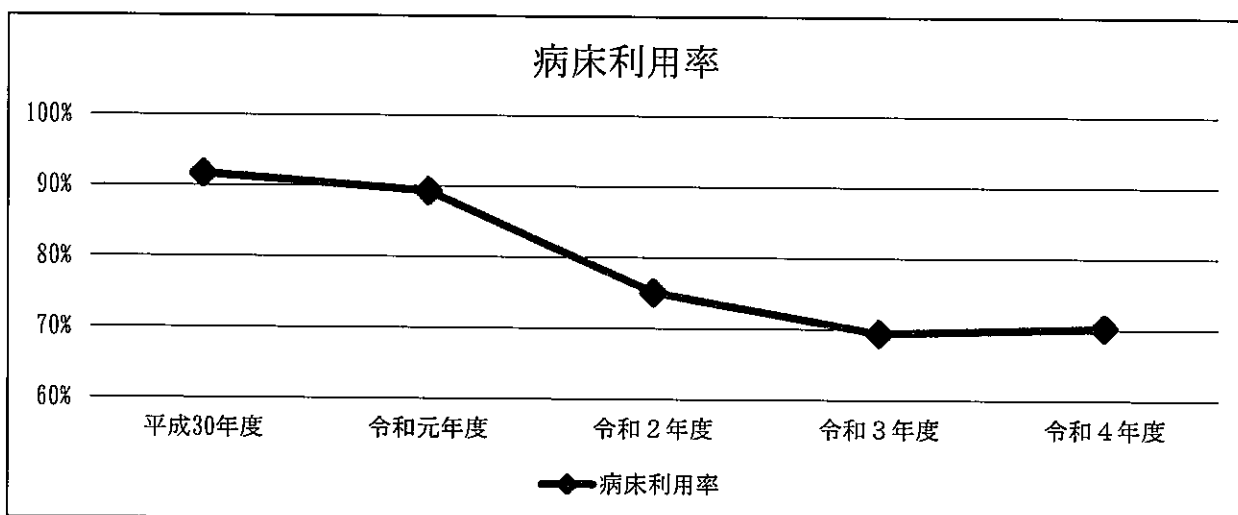
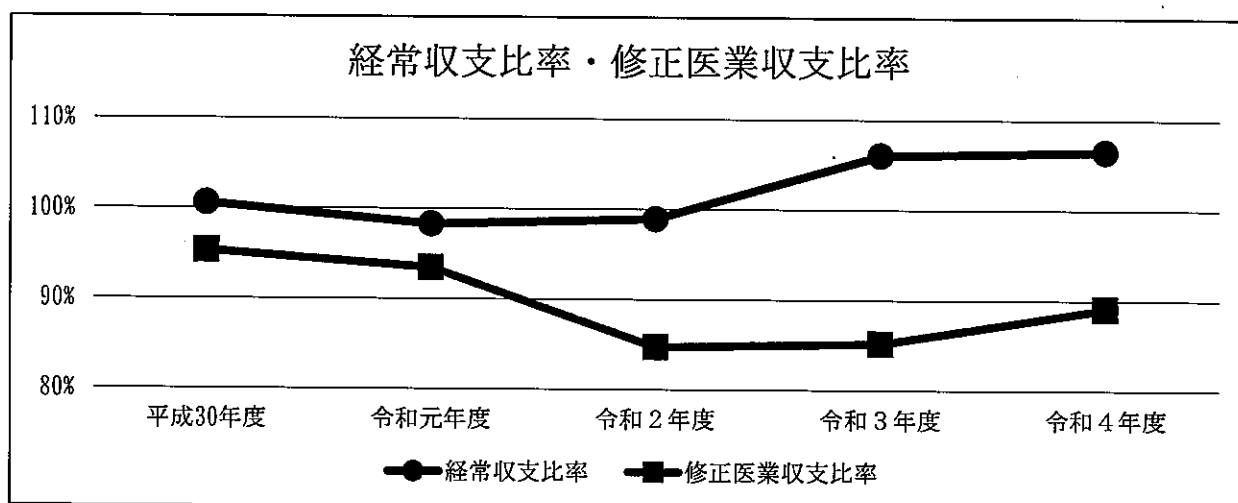

(3) 議会議決事項

議案番号	件名	提出年月日	議決年月日
認定第8号	令和3年度八尾市病院事業会計決算認定の件	令和 4. 9. 6	令和 4. 10. 25
議案第15号	令和4年度八尾市病院事業会計第1号補正予算の件	5. 3. 3	5. 3. 24
議案第25号	令和5年度八尾市病院事業会計予算の件	5. 3. 3	5. 3. 24

(4) 行政官庁認可事項等

(ア) 行政官庁認可事項

申請先	件名	同意年月日
大阪府知事	令和4年度医療機器整備事業起債同意	令和 4. 10. 31
大阪府知事	令和4年度市立病院施設等整備事業起債同意	4. 10. 31

(イ) 補助金申請事項

①新型コロナウイルス感染症に係る補助金

申請先	件名
大阪府知事	大阪府新型コロナウイルス感染症患者等入院病床確保緊急支援事業費補助金 (交付額1,993,338,000円)
大阪府知事	大阪府新型コロナウイルス感染症診療・検査医療機関検査機器整備費補助金 (交付額17,410,000円)
大阪府知事	大阪府看護職員等処遇改善事業補助金 (交付額15,061,000円)
大阪府知事	大阪府新型コロナウイルス感染症患者等入院病床確保緊急支援事業費補助金(消毒経費) (交付額170,000円)

②その他補助金

申請先	件名
近畿厚生局長	臨床研修費等補助金(医師) (交付額9,534,000円)
大阪府知事	大阪府がん診療連携拠点病院機能強化事業補助金 (交付額8,646,000円)
大阪府知事	大阪府がん診療施設設備整備事業補助金 (交付額5,536,000円)
大阪府知事	大阪府周産期母子医療センター運営事業補助金

申請先	件名
大阪府知事	大阪府産科医分娩手当導入促進事業等補助金
大阪府知事	大阪府救急搬送患者受入促進事業費補助金
大阪府知事	大阪府新人看護職員研修事業補助金
大阪府知事	大阪府在宅医療移行支援事業補助金
大阪府知事	大阪府緩和ケア人材養成事業補助金

※(イ)補助金申請事項については、令和4年度に交付申請したものを記載しており、交付額の表示がある項目は令和4年度の決算額に算入したものの。

(5) 職員に関する事項

所 属 職 種	令 和 4 年 度			令 和 3 年 度			増 減	
	正 職 員	会 計 年 度 任 用 職 員	合 計	正 職 員	会 計 年 度 任 用 職 員	合 計		
診 療 局	医 師	88	36	124	89	36	125	△ 1
	医 療 技 術 員	77	20	97	74	21	95	2
	看 護 師			0		1	1	△ 1
	事 務 職		7	7		6	6	1
地域医療連携室	医 療 技 術 員	5	6	11	5	6	11	0
看 護 局	医 療 技 術 員	1		1	1		1	0
	看 護 師	345	66	411	333	63	396	15
	事 務 職		28	28		28	28	0
	技能労務職		42	42		45	45	△ 3
事 務 局	医 療 技 術 員	1		1	1		1	0
	事 務 職	16	9	25	16	9	25	0
合 計		533	214	747	519	215	734	13

(年度末現在)

(6) 料金その他供給条件の設定、変更に関する事項

該当事項なし

2. 工事及び資産購入

(1) 改良工事の概況

内 容	決 算 額 (税 込)	着手年月日	完了年月日	施 工 者
	円	令和	令和	
屋 外 電 源 増 設 工 事	484,000	4 . 8 . 1	4 . 8 . 1	八 尾 医 療 P F I (株)
冷 温 水 設 備 更 新 工 事	5,280,000	4 . 9 . 23	4 . 9 . 24	八 尾 医 療 P F I (株)
コ ン セ ン ト ・ L A N 配 線 等 整 備 工 事	869,000	4 . 9 . 23	4 . 9 . 25	八 尾 医 療 P F I (株)
照 明 設 備 更 新 工 事	64,130,000	4 . 9 . 24	5 . 3 . 20	八 尾 医 療 P F I (株)
屋 上 防 水 更 新 工 事	15,730,000	4 . 10 . 1	4 . 12 . 23	八 尾 医 療 P F I (株)
建 築 設 備 改 修 工 事	6,116,000	4 . 10 . 8	4 . 10 . 22	八 尾 医 療 P F I (株)
ネ ッ ト ワ ー ク 設 備 更 新 工 事	2,607,000	4 . 10 . 28	4 . 11 . 18	八 尾 医 療 P F I (株)
防 災 設 備 更 新 工 事	90,200,000	4 . 10 . 29	5 . 3 . 13	八 尾 医 療 P F I (株)
通 院 治 療 セ ン タ ー 等 整 備 工 事	11,220,000	4 . 11 . 1	4 . 12 . 26	八 尾 医 療 P F I (株)
内 視 鏡 ・ 健 診 セ ン タ ー 整 備 工 事	37,400,000	4 . 11 . 1	5 . 2 . 26	八 尾 医 療 P F I (株)
H C U 整 備 工 事	122,485,000	4 . 12 . 15	5 . 3 . 14	八 尾 医 療 P F I (株)
ユ ニ ッ ト 型 空 調 更 新 工 事	4,400,000	5 . 1 . 14	5 . 2 . 5	八 尾 医 療 P F I (株)
ひ かり 電 話 ・ 音 声 ガ イ ダ ン ス 導 入 整 備 工 事	7,128,000	5 . 2 . 14	5 . 3 . 28	八 尾 医 療 P F I (株)
第 2 ア ン ギ オ 室 非 常 用 電 源 整 備 工 事	2,772,000	5 . 3 . 5	5 . 3 . 24	八 尾 医 療 P F I (株)
面 談 室 等 整 備 工 事	1,716,000	5 . 3 . 6	5 . 3 . 28	八 尾 医 療 P F I (株)
院 内 施 設 案 内 表 示 設 置 工 事	770,000	5 . 3 . 18	5 . 3 . 19	八 尾 医 療 P F I (株)
合 計	373,307,000			

(2) 資産の概況

所 属	品 名	購入金額 (税込)	購入年月日
循環器内科	自動体外式除細動器一式	135,960	令和 4 . 8 . 5
循環器内科	心臓リハビリテーション用生体情報モニター式	3,817,000	4 . 10 . 25
循環器内科	モニター装置用ケーブル	140,360	5 . 2 . 24
循環器内科	血液凝固計	1,058,640	5 . 3 . 8
外科	超音波画像診断装置一式	8,998,000	4 . 11 . 30
乳腺外科	マンモグラフィ診断支援システム	3,916,000	5 . 3 . 17
脳神経外科	手術用ナビゲーションシステム用フレーム(2台)	303,600	4 . 12 . 26
脳神経外科	神経機能検査装置一式	7,370,000	5 . 1 . 27
整形外科	レトラクター	221,760	4 . 12 . 19
整形外科	整形外科管理用パソコン端末	124,630	5 . 2 . 13
形成外科	血管内焼灼用高周波治療器	5,940,000	4 . 10 . 31
形成外科	微小外科用椅子	144,430	5 . 3 . 29
小児科	水銀レス自動血圧計	161,700	4 . 10 . 18
耳鼻咽喉科	神経刺激装置一式	7,502,000	4 . 12 . 20
耳鼻咽喉科	眼振検査用眼鏡	164,340	5 . 2 . 9
泌尿器科	硬性尿管鏡一式	1,986,930	5 . 1 . 20
泌尿器科	経直腸用プローブ	1,936,000	5 . 2 . 20
リハビリテーション科	超音波治療器	699,600	4 . 11 . 14
リハビリテーション科	エルゴメーター(2台)	880,000	4 . 11 . 22
リハビリテーション科	筋力計	198,550	5 . 2 . 27
麻酔科	ビデオ喉頭鏡一式(4セット)	840,400	4 . 6 . 23
麻酔科	筋弛緩モジュール一式	508,860	4 . 11 . 21
麻酔科	ビデオ喉頭鏡	226,600	4 . 12 . 21
放射線科	超音波プローブ固定具一式	1,774,300	4 . 12 . 7

所 属	品 名	購入金額 (税込)	購入年月日
放射線科	放射線治療計画システム	円 89,210,000	令和 5 . 3 . 23
放射線科	放射線遠隔画像診断システム用端末(2台)	204,150	5 . 3 . 31
放射線科	放射線遠隔画像診断システム	17,413,000	5 . 3 . 31
放射線科	画像管理システム(PACS)	141,785,636	5 . 3 . 31
歯科口腔外科	イメージングプレート式デジタルX線画像システム	1,375,000	4 . 12 . 20
歯科口腔外科	歯科用電動式骨手術器械一式	4,175,600	5 . 2 . 16
病理診断科	生物顕微鏡一式	1,518,000	5 . 3 . 6
集中治療部	低圧持続吸引器	144,760	4 . 10 . 25
集中治療部	リフト式体重計一式	1,298,000	4 . 12 . 22
新生児集中治療部	酸素ブレンダ(2台)	644,600	4 . 10 . 17
救急診療科	フリーザー付薬用保冷庫	369,600	4 . 6 . 29
救急診療科	処置用ライト	170,500	4 . 12 . 15
中央手術部	アダプターショート	312,400	4 . 6 . 8
中央手術部	マクロニードルホルダー	187,000	4 . 6 . 10
中央手術部	ライトガイドケーブルφ2.8mm	133,870	4 . 6 . 14
中央手術部	バイクランプLAPフォーセプスインサート(2本)	393,800	4 . 6 . 14
中央手術部	硬性鏡4mm70°	429,000	4 . 9 . 13
中央手術部	リチウムバッテリー	158,400	4 . 9 . 30
中央手術部	スモールリチウムバッテリー(2台)	297,000	4 . 9 . 30
中央手術部	膀胱鏡用シーソー式	286,000	4 . 10 . 17
中央手術部	スモールリチウムバッテリー	148,500	4 . 10 . 21
中央手術部	マクロニードルホルダー	187,000	4 . 11 . 8
中央手術部	モノポーラ生検鉗子	122,485	4 . 11 . 9
中央手術部	バイクランプLAPフォーセプスハンドル	204,820	4 . 11 . 9

所 属	品 名	購入金額 (税込)	購入年月日
中央手術部	吸引洗浄管	194,260	令和 4 . 11 . 15
中央手術部	関節鏡一式	893,750	4 . 11 . 22
中央手術部	内視鏡下無外傷性クリップ鉗子	252,450	4 . 12 . 2
中央手術部	パワーハンドル	385,000	4 . 12 . 5
中央手術部	手術台マット	146,850	4 . 12 . 21
中央手術部	ライトガイドケーブルφ4.25mm	149,600	5 . 1 . 10
中央手術部	電動式骨手術器械一式	2,251,700	5 . 1 . 10
中央手術部	マルチガスユニット(2台)	2,717,000	5 . 1 . 10
中央手術部	アダプタースタンダード(2本)	643,720	5 . 1 . 13
中央手術部	エンドアプライヤー一式	470,800	5 . 1 . 31
中央手術部	スモールリチウムバッテリー	132,000	5 . 2 . 1
中央手術部	膀胱尿道鏡外管	132,770	5 . 3 . 2
中央手術部	膀胱尿道鏡管	138,710	5 . 3 . 2
中央手術部	マクロニードルホルダー	205,700	5 . 3 . 2
中央手術部	リチウムバッテリー(2台)	316,800	5 . 3 . 3
中央手術部	術中用リニアプローブ用トレイ	154,770	5 . 3 . 7
中央手術部	両支脚器一式	963,050	5 . 3 . 7
中央手術部	マクロニードルホルダー	205,700	5 . 3 . 14
中央手術部	関節鏡4mm45°	550,000	5 . 3 . 16
中央手術部	ラパロ鉗子セット	1,230,570	5 . 3 . 28
内視鏡センター	上部消化管汎用ビデオスコープ	5,227,200	4 . 11 . 9
内視鏡センター	自動血圧計一式	207,900	5 . 1 . 16
内視鏡センター	検査処置台一式(9セット)	7,177,500	5 . 1 . 16
内視鏡センター	ナーシングカート(2台)	330,000	5 . 1 . 18

所 属	品 名	購 入 金 額 (税 込)	購入年月日
内視鏡センター	十二指腸ビデオスコープ	3,216,400	令和 5 . 1 . 24
内視鏡センター	電子カルテ端末一式(2セット)	869,880	5 . 1 . 31
内視鏡センター	内視鏡センター用ベッドサイドモニター式	4,620,000	5 . 2 . 3
内視鏡センター	上部消化管汎用ビデオスコープ(2台)	7,187,400	5 . 3 . 31
糖尿病センター	フットケアドリル一式	602,800	4 . 11 . 25
健診センター	受付カウンター一式	598,708	4 . 12 . 23
中央検査部	自動遺伝子分析装置一式	10,046,850	4 . 9 . 16
中央検査部	蛍光観察用顕微鏡部品	385,000	4 . 10 . 20
中央検査部	自動遺伝子分析装置	7,012,500	4 . 12 . 8
中央検査部	汎用超音波画像診断装置一式	29,480,000	5 . 1 . 24
輸血部	血漿融解装置一式	935,000	4 . 10 . 22
輸血部	輸血部管理用パソコン端末一式	128,000	5 . 2 . 15
栄養科	電子カルテ端末一式(2セット)	869,880	5 . 2 . 28
薬剤部	薬用保冷庫	610,500	5 . 1 . 31
薬剤部	電子カルテ端末一式(3セット)	1,304,820	5 . 2 . 28
薬剤部	注射薬払出システム	13,145,000	5 . 3 . 13
薬剤部	持参薬鑑別支援装置一式	1,996,500	5 . 3 . 24
通院治療センター	ハンドレール付き体重計	151,800	4 . 10 . 28
通院治療センター	リクライニングチェア一式(10セット)	5,390,000	4 . 11 . 26
通院治療センター	生体情報モニター式(2セット)	1,086,800	5 . 1 . 10
がん相談支援センター	がん相談支援用電子カルテ端末一式(2セット)	872,080	4 . 8 . 31
外来	セフティユニットテント	1,650,000	4 . 7 . 19
外来	電子カルテ端末一式	434,940	4 . 9 . 30
外来	診療材料ラック	419,100	4 . 11 . 26

所 属	品 名	購 入 金 額 (税 込)	購 入 年 月 日
外来	ストレッチャー一式(2セット)	円 500,500	令和 4 . 11 . 26
外来	受付カウンター一式	473,308	4 . 12 . 2
外来	冷凍庫	206,250	4 . 12 . 9
外来	生体情報モニター一式(2セット)	1,086,800	5 . 1 . 10
外来	ナーシングカート(2台)	330,000	5 . 1 . 18
外来	電子カルテ端末等一式(2セット)	1,020,140	5 . 1 . 31
病棟	フットポンプ	132,000	4 . 9 . 30
病棟	洗髪チェア	382,470	4 . 10 . 11
病棟	低圧持続吸引器	144,760	4 . 10 . 25
病棟	膀胱用超音波画像診断装置	330,000	4 . 10 . 25
病棟	ベッドサイドモニター一式	1,469,600	4 . 10 . 28
病棟	酸素ブレンダー	316,800	4 . 11 . 7
病棟	HCU病棟用電子カルテ端末等一式(6セット)	2,706,330	5 . 1 . 31
病棟	シリンジポンプ(3台)	407,880	5 . 2 . 20
病棟	収納庫一式	487,597	5 . 2 . 20
病棟	空気圧式マッサージ器(4台)	528,000	5 . 2 . 20
病棟	輸液ポンプ(6台)	1,121,670	5 . 2 . 20
病棟	ナーシングカート(4台)	660,000	5 . 2 . 21
病棟	救急カート一式	203,456	5 . 2 . 24
病棟	注射薬カート	327,800	5 . 2 . 24
病棟	薬用保冷庫	366,300	5 . 2 . 24
病棟	病棟用診療材料ラック	719,400	5 . 2 . 24
病棟	処置用ライト・包帯交換カート(8台)	1,122,352	5 . 2 . 24
病棟	病棟管理用パソコン端末一式	417,670	5 . 2 . 27

所 属	品 名	購 入 金 額 (税 込)	購 入 年 月 日
病棟	エアマットレス(3台)	円 466,620	令和 5 . 2 . 28
病棟	セントラルモニター式	3,456,090	5 . 2 . 28
病棟	HCU病棟用ベッドサイドモニター式	21,466,500	5 . 2 . 28
病棟	低圧持続吸引器	144,760	5 . 3 . 8
病棟	ベビースケール	312,400	5 . 3 . 14
病棟	ラベルプリンタ(3台)	638,550	5 . 3 . 27
病棟	搬送式洗髪チェアー(2台)	793,100	5 . 3 . 27
病棟	フットポンプ(6台)	792,000	5 . 3 . 29
合 計		471,841,642	

3. 業務

(1) 業務量

(ア) 病床数

令和5年3月31日 現在

区 分	病 棟	診 療 科	病 床 数
一般病棟	3階集中治療室		6床
	5階西	産婦人科・その他	39床
	5階東	内科(一般・呼吸器・糖尿・感染)・外科 脳神経外科・消化器内科・緊急緩和ケア病床	48床
	6階西	小児科(新生児集中治療部)	39床
	6階東	整形外科・耳鼻咽喉科 歯科口腔外科・その他	50床
	7階西	循環器内科・血液内科・内科	50床
	7階東	形成外科・皮膚科 泌尿器科・その他	48床
	8階西	内科・消化器内科・救急病床	50床
	8階東	外科・緊急緩和ケア病床	50床
合 計			380床

※最大2病棟を、新型コロナウイルス感染症患者の入院受け入れ専用病床として活用。

(イ) 患者数

①入院患者数

診療科	年 延 患 者 数			一 日 平 均 患 者 数		
	4年度	3年度	増 減	4年度	3年度	増 減
内 科	9,788	10,678	△ 890	26.8	29.3	△ 2.5
消化器内科	12,147	11,202	945	33.3	30.7	2.6
循環器内科	11,042	9,361	1,681	30.3	25.6	4.7
血液内科	5,839	7,442	△ 1,603	16.0	20.4	△ 4.4
外 科	13,663	13,695	△ 32	37.4	37.5	△ 0.1
消化器外科	5,377	5,933	△ 556	14.7	16.3	△ 1.6
呼吸器外科	2,828	2,709	119	7.7	7.4	0.3
乳腺外科	8,112	7,752	360	22.2	21.2	1.0
脳神経外科	1,632	1,263	369	4.5	3.5	1.0
産婦人科	8,033	8,738	△ 705	22.0	23.9	△ 1.9
小児科	5,614	5,158	456	15.4	14.1	1.3
耳鼻咽喉科	3,951	3,822	129	10.8	10.5	0.3
形成外科	2,605	1,974	631	7.1	5.4	1.7
泌尿器科	5,722	5,544	178	15.7	15.2	0.5
放射線科	90	99	△ 9	0.3	0.3	0.0
麻酔科	4	0	4	0.1	0.0	0.1
歯科口腔外科	960	1,000	△ 40	2.6	2.7	△ 0.1
合 計	97,407	96,370	1,037	266.9	264.0	2.9

※各診療科の一日平均患者数については、年延患者数を3年度、4年度ともに365日で除した数値を表記している。

②外来患者数

診療科	年 延 患 者 数			一 日 平 均 患 者 数		
	4年度	3年度	増 減	4年度	3年度	増 減
内 科	11,818	13,554	△ 1,736	48.6	56.0	△ 7.4
消化器内科	14,250	13,761	489	58.6	56.9	1.7
循環器内科	10,743	10,961	△ 218	44.2	45.3	△ 1.1
血液内科	4,438	4,255	183	18.3	17.6	0.7
精神科	210	140	70	1.4	3.0	△ 1.6
外 科	11,711	11,796	△ 85	48.2	48.7	△ 0.5
消化器外科						
呼吸器外科	3,412	3,442	△ 30	14.0	14.2	△ 0.2
乳 腺 外 科	7,291	7,246	45	30.0	29.9	0.1
整形外科	9,118	9,273	△ 155	37.5	38.3	△ 0.8
脳神経外科	3,339	3,559	△ 220	13.7	14.7	△ 1.0
産 婦 人 科	16,739	17,920	△ 1,181	68.9	74.0	△ 5.1
小 児 科	18,778	17,072	1,706	77.3	70.5	6.8
眼 科	704	713	△ 9	2.9	2.9	0.0
耳鼻咽喉科	10,015	9,856	159	41.2	40.7	0.5
形成外科	6,478	7,430	△ 952	26.7	30.7	△ 4.0
皮 膚 科	885	1,146	△ 261	9.1	10.1	△ 1.0
泌尿器科	13,787	14,176	△ 389	56.7	58.6	△ 1.9
放射線科	9,498	9,004	494	39.1	37.2	1.9
リハビリテーション科	719	555	164	15.3	12.1	3.2
麻 酔 科	1,486	1,207	279	6.1	5.0	1.1
歯科口腔外科	7,440	7,661	△ 221	30.6	31.7	△ 1.1
救急診療科	14,657	14,241	416	40.2	39.0	1.2
合 計	177,516	178,968	△ 1,452	730.5	739.5	△ 9.0

※各診療科の一日平均患者数については、年延患者数を3年度は242日、4年度は243日で除した数値を表記している。なお、救急診療科については、年延患者数を3年度、4年度ともに365日で除した数値を表記し、一部診療科については、診療日数で除した数値を表記している。

(2) 事業収益に関する事項

(税 抜)

科 目	年 度 構 成	4 年 度		3 年 度		増 減	
		金 額	構成比率	金 額	構成比率	金 額	増 減 率
		円	%	円	%	円	%
1. 医 業 収 益		13,290,512,752	80.39	12,261,506,229	76.60	1,029,006,523	8.39
	入 院 収 益	8,615,077,550	52.11	7,596,666,290	47.46	1,018,411,260	13.41
	外 来 収 益	4,091,441,398	24.75	4,053,442,861	25.32	37,998,537	0.94
	その他医業収益	583,993,804	3.53	611,397,078	3.82	△ 27,403,274	△ 4.48
2. 医 業 外 収 益		3,187,437,017	19.28	3,633,448,975	22.70	△ 446,011,958	△ 12.28
	受 取 利 息 及 び 配 当 金	4,131,727	0.02	3,122,911	0.02	1,008,816	32.30
	他 会 計 補 助 金	142,627,000	0.86	118,111,000	0.74	24,516,000	20.76
	他 会 計 負 担 金	509,444,000	3.08	678,748,000	4.24	△ 169,304,000	△ 24.94
	補 助 金	2,026,749,000	12.27	2,218,143,000	13.86	△ 191,394,000	△ 8.63
	長 期 前 受 金 戻 入	423,319,204	2.56	435,441,740	2.72	△ 12,122,536	△ 2.78
	その他医業外収益	81,166,086	0.49	179,882,324	1.12	△ 98,716,238	△ 54.88
3. 特 別 利 益		54,711,832	0.33	111,005,110	0.70	△ 56,293,278	△ 50.71
	固 定 資 産 売 却 益	0	0.00	1,274,625	0.01	△ 1,274,625	皆減
	過 年 度 損 益 修 正 益	54,711,832	0.33	109,730,485	0.69	△ 55,018,653	△ 50.14
病 院 事 業 収 益		16,532,661,601	100.00	16,005,960,314	100.00	526,701,287	3.29

(3) 事業費用に関する事項

(税 抜)

科 目	年 度 構 成	4 年 度		3 年 度		増 減	
		金 額	構成比率	金 額	構成比率	金 額	増 減 率
		円	%	円	%	円	%
1. 医 業 費 用		14,558,154,607	93.79	14,069,996,054	93.74	488,158,553	3.47
給 与 費		7,259,092,994	46.77	7,058,066,512	47.02	201,026,482	2.85
材 料 費		3,397,212,838	21.89	3,330,555,444	22.19	66,657,394	2.00
経 費		2,872,010,463	18.50	2,653,242,770	17.68	218,767,693	8.25
減 価 償 却 費		982,107,072	6.33	974,896,785	6.50	7,210,287	0.74
資 産 減 耗 費		13,730,308	0.08	26,843,550	0.18	△ 13,113,242	△ 48.85
研 究 研 修 費		34,000,932	0.22	26,390,993	0.17	7,609,939	28.84
2. 医 業 外 費 用		912,240,045	5.88	918,053,428	6.12	△ 5,813,383	△ 0.63
支 払 利 息 及 び 企 業 債 取 扱 諸 費		165,909,054	1.07	180,327,504	1.20	△ 14,418,450	△ 8.00
長 期 前 払 消 費 税 償 却		49,186,566	0.32	52,665,634	0.35	△ 3,479,068	△ 6.61
雑 支 出		697,144,425	4.49	685,060,290	4.57	12,084,135	1.76
3. 特 別 損 失		51,212,150	0.33	20,989,676	0.14	30,222,474	143.99
過 年 度 損 益 修 正 損		51,212,150	0.33	20,989,676	0.14	30,222,474	143.99
病 院 事 業 費 用		15,521,606,802	100.00	15,009,039,158	100.00	512,567,644	3.42

4. 会計

(1) 重要契約の要旨 (500万円以上)

(税込)

契約年月日	契約金額(円)	契約の内容	契約の相手方
令和 4. 4. 27	89,210,000	放射線治療計画システム	八尾医療PFI㈱
4. 8. 2	141,785,636	画像管理システム(PACS)	八尾医療PFI㈱
4. 8. 23	10,046,850	自動遺伝子分析装置一式	八尾医療PFI㈱
4. 9. 23	5,280,000	冷温水設備更新工事	八尾医療PFI㈱
4. 9. 24	64,130,000	照明設備更新工事	八尾医療PFI㈱
4. 9. 30	5,940,000	血管内焼灼用高周波治療器	八尾医療PFI㈱
4. 10. 1	15,730,000	屋上防水更新工事	八尾医療PFI㈱
4. 10. 8	6,116,000	建築設備改修工事	八尾医療PFI㈱
4. 10. 24	5,227,200	上部消化管汎用ビデオスコープ	八尾医療PFI㈱
4. 10. 24	7,370,000	神経機能検査装置一式	八尾医療PFI㈱
4. 10. 24	7,502,000	神経刺激装置一式	八尾医療PFI㈱
4. 10. 24	8,998,000	超音波画像診断装置一式	八尾医療PFI㈱
4. 10. 24	13,145,000	注射薬払出システム	八尾医療PFI㈱
4. 10. 24	29,480,000	汎用超音波画像診断装置一式	八尾医療PFI㈱
4. 10. 29	90,200,000	防災設備更新工事	八尾医療PFI㈱
4. 10. 31	7,177,500	検査処置台一式(9セット)	八尾医療PFI㈱
4. 10. 31	21,466,500	HCU病棟用ベッドサイドモニター一式	八尾医療PFI㈱
4. 11. 1	11,220,000	通院治療センター等整備工事	八尾医療PFI㈱
4. 11. 1	37,400,000	内視鏡・健診センター整備工事	八尾医療PFI㈱
4. 11. 15	7,012,500	自動遺伝子分析装置	八尾医療PFI㈱
4. 11. 26	5,390,000	リクライニングチェア一式(10セット)	八尾医療PFI㈱
4. 12. 15	122,485,000	HCU整備工事	八尾医療PFI㈱
5. 2. 14	7,128,000	ひかり電話・音声ガイダンス導入整備工事	八尾医療PFI㈱
5. 3. 3	17,413,000	放射線遠隔画像診断システム	八尾医療PFI㈱
5. 3. 23	7,187,400	上部消化管汎用ビデオスコープ(2台)	八尾医療PFI㈱

(2) 企業債の概況

(単位:円)

借入先	前年度末残高	本年度借入高	本年度償還高	本年度末残高
財務省	3,746,256,959	0	348,588,804	3,397,668,155
地方公共団体 金融機構	7,876,559,912	188,000,000	984,656,425	7,079,903,487
関西みらい銀行	209,000,000	0	0	209,000,000
計	11,831,816,871	188,000,000	1,333,245,229	10,686,571,642

(3) その他会計経理に関する重要事項

平成23年度に補助金(2,159,000円)を財源に購入した人工呼吸器を処分した。

5. その他

(1) 一般会計繰入金の用途について

(ア) 医業収益一般会計負担金324,116,000円については、救急医療に係る職員給与費に307,517,000円(特定収入以外)、室料差額減収補てんに16,599,000円(特定収入)をそれぞれ充当した。

(イ) 医業外収益一般会計補助金142,627,000円については、医師及び看護師等の研究研修費に19,349,000円(特定収入)、院内保育所運営に係る経費に19,599,000円(特定収入)、児童手当に29,268,000円(特定収入以外)、医師確保対策に係る職員給与費に70,068,000円(特定収入以外)、負担金及び手数料に4,343,000円(特定収入)をそれぞれ充当した。

一般会計負担金509,444,000円については、企業債利息に110,908,000円(特定収入以外)、高度医療の確保に係る職員給与費に135,153,000円(特定収入以外)、リハビリテーション医療実施に係る職員給与費に41,134,000円(特定収入以外)、小児・周産期医療実施に係る職員給与費に222,249,000円(特定収入以外)をそれぞれ充当した。

(ウ) 資本的収入一般会計出資金については、出資金(特定収入以外)として建設改良費に100,000,000円、一般会計負担金については、企業債償還元金に720,873,000円(特定収入)をそれぞれ充当した。

(2) 補助金等の用途について

(ア) 大阪府新型コロナウイルス感染症患者等入院病床確保緊急支援事業費補助金1,993,338,000円については、新型コロナウイルス感染症の病床確保に係る経費に1,993,338,000円(特定収入)を充当した。

(イ) 大阪府新型コロナウイルス感染症診療・検査医療機関検査機器整備費補助金17,410,000円については、新型コロナウイルス感染症の検査体制の整備に係る資産購入費に17,410,000円(特定収入)を充当した。

(ウ) 大阪府看護職員等処遇改善事業補助金15,061,000円については新型コロナウイルス感染症患者等の対応に係る職員給与費に15,061,000円(特定収入以外)を充当した。

(エ) 大阪府新型コロナウイルス感染症患者等入院病床確保緊急支援事業費補助金(消毒経費)170,000円については、新型コロナウイルス感染症の病床確保に係る経費に170,000円(特定収入)を充当した。

(オ) 臨床研修費等補助金(医師)9,534,000円については、臨床研修事業に係る職員給与費に9,534,000円(特定収入以外)を充当した。

(カ) 大阪府がん診療連携拠点病院機能強化事業補助金8,646,000円については、がん診療体制に係る職員給与費に8,646,000円(特定収入以外)を充当した。

(キ) 大阪府がん診療施設設備整備事業補助金5,536,000円については、がん医療提供体制の整備に係る建設改良費に5,536,000円(特定収入)を充当した。

(ク) 大阪府新型コロナウイルス感染症に係る特殊勤務手当支給事業補助金10,419,000円については、過年度の新型コロナウイルス感染症患者等の対応に係る職員給与費に10,419,000円(特定収入以外)を充当した。

(ケ) 大阪府新型コロナウイルス感染症検査機関等設備整備事業補助金4,400,000円については、過年度の新型コロナウイルス感染症の検査体制の整備に係る資産購入費に4,400,000円(特定収入)を充当した。

(コ) 大阪府投薬後健康管理体制確保補助金2,400,000円については、過年度の中和抗体の投与を受けた患者への健康管理体制の確保に係る経費に2,400,000円(特定収入)を充当した。

- (サ) 大阪府新型コロナウイルス感染症患者等入院病床確保緊急支援事業費補助金(消毒経費)63,000円については、過年度の新型コロナウイルス感染症の病床確保に係る経費に63,000円(特定収入)を充当した。
- (シ) 大阪府周産期母子医療センター運営事業補助金 14,958,000円については、過年度の周産期医療に係る職員給与費に14,958,000円(特定収入以外)を充当した。
- (ス) 大阪府がん診療連携拠点病院機能強化事業補助金8,645,000円については、過年度のがん診療体制に係る職員給与費に8,645,000円(特定収入以外)を充当した。
- (セ) 大阪府産科医分娩手当導入促進事業等補助金1,946,000円については、過年度の産婦人科医師及び助産師に係る職員給与費に1,946,000円(特定収入以外)を充当した。
- (ソ) 大阪府救急搬送患者受入促進事業費補助金 1,913,000円については、過年度の救急医療に係る職員給与費に1,913,000円(特定収入以外)を充当した。
- (タ) 大阪府新人看護職員研修事業補助金710,000円については、過年度の看護研修に係る職員給与費に710,000円(特定収入以外)を充当した。
- (チ) 大阪府在宅医療移行支援事業補助金359,000円については、過年度の在宅医療講習会開催に係る経費に359,000円(特定収入)を充当した。
- (ツ) 大阪府緩和ケア普及啓発事業補助金250,000円については、過年度の緩和ケアの普及啓発用リーフレットの印刷製本費に250,000円(特定収入)を充当した。

2. 令和4年度 八尾市病院事業会計キャッシュ・フロー計算書 (税 抜)

(令和4年4月1日から令和5年3月31日まで)

(単位:円)

1. 業務活動によるキャッシュ・フロー	
当年度純利益	1,011,054,799
減価償却費	982,107,072
長期前受金戻入額	△ 423,319,204
受取利息及び配当金の受取額	△ 4,131,727
支払利息及び企業債取扱い諸費の支払額	165,909,054
長期前払消費税償却費	49,186,566
固定資産除却費	6,175,242
未収金の増加額	△ 236,141,304
未払金の増加額	217,724,074
たな卸資産の減少額	11,501,152
引当金の増加額	307,885,505
その他流動資産の減少額	17,725
その他流動負債の増加額	1,481,810
小計	2,089,450,764
受取利息及び配当金の受取額	4,131,727
支払利息及び企業債取扱い諸費の支払額	△ 165,909,054
業務活動によるキャッシュ・フロー	1,927,673,437
2. 投資活動によるキャッシュ・フロー	
固定資産の取得による支出	△ 768,316,948
補助金による収入	27,346,000
一般会計からの負担金による収入	720,873,000
投資活動によるキャッシュ・フロー	△ 20,097,948
3. 財務活動によるキャッシュ・フロー	
企業債による収入	188,000,000
企業債の償還による支出	△ 1,333,245,229
一般会計からの出資による収入	100,000,000
財務活動によるキャッシュ・フロー	△ 1,045,245,229
資金増加額	862,330,260
資金期首残高	6,753,440,094
資金期末残高	7,615,770,354

3. 令和4年度 八尾市病院事業会計収益費用明細書 (税 抜)

(1) 収益の部

(単位:円)

款	項	目	節	金 額	備 考	
病院事業収益				16,532,661,601		
	医業収益			13,290,512,752		
		入院収益			8,615,077,550	
			入院収益		8,615,077,550	
		外来収益			4,091,441,398	
			外来収益		4,091,441,398	
		その他医業収益			583,993,804	
			室料差額収益		139,762,800	
			公衆衛生活動収益		23,906,002	
			医療相談収益		68,190,211	
			一般会計負担金		324,116,000	
			その他医業収益		28,018,791	
		医業外収益			3,187,437,017	
			受取利息及び配当金			4,131,727
	預金利息				4,131,727	
	他会計補助金				142,627,000	
			一般会計補助金		142,627,000	
	他会計負担金				509,444,000	
			一般会計負担金		509,444,000	
	補助金				2,026,749,000	
			国庫補助金		9,534,000	
			府補助金		2,017,215,000	
	長期前受金戻入				423,319,204	
			長期前受金戻入		423,319,204	
	その他医業外収益				81,166,086	
			その他医業外収益		81,166,086	
	特別利益			54,711,832		
過年度損益修正益				54,711,832		
		過年度損益修正益		54,711,832		

(2) 費用の部

(単位:円)

款	項	目	節	金額	備考		
病院事業費用				15,521,606,802			
	医業費用			14,558,154,607			
		給与費			7,259,092,994	予算額(税込) (7,448,139,000)	
			給料		2,951,959,157		
			手当		2,469,771,257		
			報酬		292,000		
			法定福利費		904,284,279		
			退職給付費		484,663,301		
			賞与引当金額 繰入金額		375,887,000		
			法定福利費 引当金額繰入額		72,236,000		
			材料費			3,397,212,838	
				薬品費		2,203,981,337	
		診療材料費			1,193,231,501		
		経費			2,872,010,463		
			厚生福利費		11,737,847		
			報償費		1,275,423		
			旅費交通費		297,136		
			消耗品費		30,889,428		
			消耗備品費		20,546,456		
			光熱水費		320,795,264		
			燃料費		164,734		
			食料費		57,204		
			印刷製本費		17,189,630		
			修繕費		6,800		
			保険料		16,745,239		
			賃借料		45,423,317		
			委託料		2,352,386,303		
通信運搬費				5,592,782			
諸会費			2,568,280				

(単位:円)

款	項	目	節	金額	備考
			手 数 料	31,354,954	
			負 担 金	5,464,158	
			交 際 費	28,000	予算額(税込) (100,000)
			貸 倒 引 当 金 繰 入 額	8,073,395	
			雑 費	1,414,113	
		減 価 償 却 費		982,107,072	
			建 物 減 価 償 却 費	277,304,948	
			建 物 附 帯 設 備 減 価 償 却 費	135,335,682	
			構 築 物 減 価 償 却 費	13,747,351	
			器 械 備 品 減 価 償 却 費	555,719,091	
		資 産 減 耗 費		13,730,308	
			た な 卸 資 産 減 耗 費	7,555,066	
			固 定 資 産 除 却 費	6,175,242	
		研 究 研 修 費		34,000,932	
			研 究 材 料 費	1,410,378	
			図 書 費	10,839,629	
			旅 費	10,561,617	
			研 究 雑 費	11,189,308	
	医 業 外 費 用			912,240,045	
		支 払 利 息 及 び 企 業 債 取 扱 諸 費		165,909,054	
			企 業 債 利 息	165,909,054	
		長 期 前 払 消 費 税 償 却		49,186,566	
			長 期 前 払 消 費 税 償 却	49,186,566	
		雑 支 出		697,144,425	
			雑 費	697,144,425	(消費税雑支出計上分)
	特 別 損 失			51,212,150	
		過 年 度 損 益 修 正 損		51,212,150	
			過 年 度 損 益 修 正 損	51,212,150	

4. 令和4年度 八尾市病院事業会計資本的收入及び支出明細書 (税 抜)

(1) 資本的收入の部

(単位:円)

款	項	目	節	金 額	備 考	
資本的收入				1,036,219,000		
	企業債			188,000,000		
		企業債			188,000,000	
			企業債		188,000,000	
	出資金			100,000,000		
		他会計出資金			100,000,000	
			一般会計出資金		100,000,000	
	負担金			720,873,000		
		他会計負担金			720,873,000	
			一般会計負担金		720,873,000	
	補助金			27,346,000		
		府補助金			27,346,000	
府補助金				27,346,000		

(2) 資本的支出の部

(単位:円)

款	項	目	節	金 額	備 考	
資本的支出				2,101,562,177		
	建設改良費			768,316,948		
		資産購入費			428,946,948	
			器械備品		428,946,948	
		工事費			339,370,000	
			工事請負費		339,370,000	
	企業債償還金			1,333,245,229		
		企業債償還金			1,333,245,229	
			企業債償還金		1,333,245,229	

5. 令和4年度 八尾市病院

(1) 有形固定資産明細書

資産の種類	年度当初現在高	当年度増加額	当年度減少額	年度末現在高
土地	3,465,722,244	0	0	3,465,722,244
建物	10,711,571,434	0	0	10,711,571,434
建物附帯設備	9,262,332,613	339,370,000	0	9,601,702,613
構築物	539,565,787	0	0	539,565,787
器械備品	5,315,452,382	428,946,948	76,131,360	5,668,267,970
車両	1,241,752	0	1,241,752	0
その他有形固定資産	600,000	0	0	600,000
合計	29,296,486,212	768,316,948	77,373,112	29,987,430,048

(2) 無形固定資産明細書

資産の種類	年度当初現在高	当年度増加額	当年度減少額	当年度減価償却高
電話加入権	141,800	0	0	0

(3) 投資その他の資産明細書

資産の種類	年度当初現在高	当年度増加額	当年度減少額	年度末現在高
長期前払消費税	1,089,913,930	0	0	1,089,913,930

6. 令和4年度 八尾市病院

種類	発行年月日	発行総額	償還高	
			当年度償還高	償還高累計
市立病院新築事業	平成 12. 3. 27	3,239,800,000	141,686,746	2,164,964,028
市立病院新築事業	13. 3. 26	190,000,000	8,046,999	120,791,700
市立病院新築事業	14. 3. 25	1,368,200,000	57,719,732	787,741,506
市立病院新築事業	15. 3. 25	1,126,400,000	45,975,819	635,080,891
市立病院新築事業	15. 3. 25	4,466,400,000	201,386,969	2,753,932,045
市立病院新築事業	16. 3. 25	2,356,200,000	95,159,508	1,174,353,720
市立病院新築事業	16. 3. 30	7,639,800,000	342,269,456	4,249,864,468
総合医療情報システム及び医療機器整備事業	30. 3. 29	600,000,000	150,000,000	600,000,000
医療機器整備事業	31. 3. 28	430,000,000	107,500,000	322,500,000
医療機器整備事業	令和 2. 3. 30	358,000,000	89,500,000	179,000,000
市立病院施設等整備事業	2. 3. 30	488,000,000	61,000,000	61,000,000
医療機器整備事業	3. 3. 30	132,000,000	33,000,000	33,000,000
市立病院施設等整備事業	3. 3. 30	417,000,000	0	0
医療機器整備事業	4. 3. 30	112,000,000	0	0
医療機器整備事業	4. 3. 30	209,000,000	0	0
市立病院施設等整備事業	4. 3. 30	448,000,000	0	0
市立病院施設等整備事業	5. 3. 30	188,000,000	0	0
合計	-	23,768,800,000	1,333,245,229	13,082,228,358

事業会計固定資産明細書

(単位:円)

減価償却累計額	年度末高	備考
当年度増加額	当年度減少額	
0	0	0
277,304,948	0	4,615,266,448
135,335,682	0	7,699,475,177
13,747,351	0	295,886,836
555,719,091	70,018,205	3,738,296,956
0	1,179,665	0
0	0	570,000
982,107,072	71,197,870	16,349,495,417
		13,637,934,631

(単位:円)

年度末現在高	備考
141,800	

(単位:円)

償却額	累計額	年度末償却未済高	備考
49,186,566	1,052,724,094	37,189,836	

事業会計企業債明細書

(単位:円)

未償還残高	発行価額	利率	償還終期	借入先
		年%	令和	
1,074,835,972	-	2.00	12. 3. 1	財務省
69,208,300	-	1.60	13. 3. 1	財務省
580,458,494	-	2.20	14. 3. 1	財務省
491,319,109	-	1.20	15. 3. 1	財務省
1,712,467,955	-	1.35	13. 3. 20	地方公共団体 金融機構
1,181,846,280	-	2.00	16. 3. 1	財務省
3,389,935,532	-	1.90	14. 3. 20	地方公共団体 金融機構
0	-	0.01	5. 3. 20	地方公共団体 金融機構
107,500,000	-	0.01	6. 3. 20	地方公共団体 金融機構
179,000,000	-	0.002	7. 3. 20	地方公共団体 金融機構
427,000,000	-	0.003	12. 3. 20	地方公共団体 金融機構
99,000,000	-	0.003	8. 3. 20	地方公共団体 金融機構
417,000,000	-	0.04	13. 3. 20	地方公共団体 金融機構
112,000,000	-	0.03	9. 3. 20	地方公共団体 金融機構
209,000,000	-	0.195	9. 3. 20	関西みらい銀行
448,000,000	-	0.20	14. 3. 20	地方公共団体 金融機構
188,000,000	-	0.40	15. 3. 20	地方公共団体 金融機構
10,686,571,642	-	-	-	-

決 算 附 属 参 考 資 料

1. 比較貸借対照表

(税抜)

(単位:円)

項 目	令和5年3月31日	令和4年3月31日	増 減
有形固定資産	13,637,934,631	13,857,899,997	△ 219,965,366
土地	3,465,722,244	3,465,722,244	0
償却資産	26,521,707,804	25,830,763,968	690,943,836
減価償却累計額	△ 16,349,495,417	△ 15,438,586,215	△ 910,909,202
無形固定資産	141,800	141,800	0
投資その他の資産	37,189,836	86,376,402	△ 49,186,566
流動資産	10,394,743,140	9,309,560,808	1,085,182,332
現金預金	7,615,770,354	6,753,440,094	862,330,260
未収金	2,699,090,329	2,464,719,380	234,370,949
貯蔵品	71,104,297	82,605,449	△ 11,501,152
前払費用	8,778,160	8,795,885	△ 17,725
資産合計	24,070,009,407	23,253,979,007	816,030,400
固定負債	11,898,958,425	12,795,851,406	△ 896,892,981
企業債	9,354,969,445	10,498,571,642	△ 1,143,602,197
引当金	2,437,385,669	2,190,676,453	246,709,216
その他固定負債	106,603,311	106,603,311	0
流動負債	4,473,994,732	4,197,025,946	276,968,786
企業債	1,331,602,197	1,333,245,229	△ 1,643,032
未払金	2,461,118,587	2,243,394,513	217,724,074
引当金	637,840,567	578,434,633	59,405,934
その他流動負債	43,433,381	41,951,571	1,481,810
繰延収益	2,036,230,800	1,711,331,004	324,899,796
長期前受金	6,760,103,626	6,014,043,626	746,060,000
長期前受金収益化累計額	△ 4,723,872,826	△ 4,302,712,622	△ 421,160,204
資本金	2,797,285,457	2,697,285,457	100,000,000
剰余金	2,863,539,993	1,852,485,194	1,011,054,799
資本剰余金	18,025,000	18,025,000	0
利益剰余金	2,845,514,993	1,834,460,194	1,011,054,799
前年度繰越利益剰余金	1,720,460,194	773,539,038	946,921,156
減債積立金	114,000,000	64,000,000	50,000,000
当年度純損益	1,011,054,799	996,921,156	14,133,643
負債資本合計	24,070,009,407	23,253,979,007	816,030,400
資金剰余額(流動資産－流動負債)	5,920,748,408	5,112,534,862	808,213,546

2. 経 営 ・ 財 務 分 析 表

項 目	算 式	4年度	3年度
病床利用率	$\frac{\text{年延入院患者数 (97,407 人)}}{\text{年延病床数 (138,700 床)}} \times 100$	70.2 %	69.5 %
平均在院日数	$\frac{\text{年延在院患者数 (87,414 人)}}{\{(\text{新入院数 } 9,954 \text{ 人}) + (\text{退院数 } 9,993 \text{ 人})\} \times 1/2}$	8.8 日	8.7 日
紹介率	$\frac{\text{紹介患者数 (9,983 人)}}{\text{初診患者数 (26,481 人)} - \text{初診救急搬入患者数 (2,510 人)} - \text{初診休日夜間患者数 (6,300 人)}} \times 100$	56.4 %	51.7 %
逆紹介率	$\frac{\text{逆紹介患者数 (15,987 人)}}{\text{初診患者数 (26,481 人)} - \text{初診救急搬入患者数 (2,510 人)} - \text{初診休日夜間患者数 (6,300 人)}} \times 100$	90.4 %	86.4 %
患者1人1日当り 診療収入	入院 $\frac{\text{入院収益 (8,615,078 千円)}}{\text{年延入院患者数 (97,407 人)}}$	88,444 円	78,828 円
	外来 $\frac{\text{外来収益 (4,091,441 千円)}}{\text{年延外来患者数 (177,516 人)}}$	23,048 円	22,649 円
医業収支比率	$\frac{\text{医業収益 (13,290,513 千円)}}{\text{医業費用 (14,558,155 千円)}} \times 100$	91.3 %	87.1 %
修正医業 収支比率	$\frac{\text{医業収益 (13,290,513 千円)} - \text{他会計負担金 (324,116 千円)}}{\text{医業費用 (14,558,155 千円)}} \times 100$	89.1 %	85.2 %
医業収益に 対する給与費 の割合	$\frac{\text{給与 (7,259,093 千円)}}{\text{医業収益 (13,290,513 千円)}} \times 100$	54.6 %	57.6 %
医業収益に 対する材料費 の割合	$\frac{\text{材料費 (3,397,213 千円)}}{\text{医業収益 (13,290,513 千円)}} \times 100$	25.6 %	27.2 %
経常収支比率	$\frac{\text{経常収益 (16,477,950 千円)}}{\text{経常費用 (15,470,395 千円)}} \times 100$	106.5 %	106.1 %
経常収益に 対する繰入金 の割合	$\frac{\text{経常収益に係る一般会計繰入金 (976,187 千円)}}{\text{経常収益 (16,477,950 千円)}} \times 100$	5.9 %	6.8 %
企業債元利 償還額対 料金収入比率	$\frac{\text{企業債元利償還額 (1,499,154 千円)}}{\text{入院・外来収益 (12,706,519 千円)}} \times 100$	11.8 %	12.8 %
不良債務比率	$\frac{\{\text{流動負債 (4,473,995 千円)} - \text{企業債 (1,331,602 千円)}\} - \{\text{流動資産 (10,394,743 千円)} - \text{翌年度繰越財源 (0千円)}\}}{\text{医業収益 (13,290,513 千円)}} \times 100$	-	-
流動比率	$\frac{\text{流動資産 (10,394,743 千円)}}{\text{流動負債 (4,473,995 千円)}} \times 100$	232.3 %	221.8 %

3. 費用構成比率

(税抜)

年度 費用		4年度			3年度			
		金額 (千円)	費用構成 (%)	対医業収益 (%)	金額 (千円)	費用構成 (%)	対医業収益 (%)	
給 与 費	給料	2,951,959	19.02	22.21	2,859,582	19.05	23.32	
	手当	2,469,771	15.91	18.58	2,354,651	15.69	19.20	
	報酬	292	0.01	0.01	234	0.01	0.01	
	法定福利費	904,285	5.83	6.80	921,850	6.14	7.52	
	退職給付費	484,663	3.12	3.65	491,492	3.26	4.00	
	賞与等引当金繰入額	448,123	2.88	3.37	430,258	2.87	3.51	
	計	7,259,093	46.77	54.62	7,058,067	47.02	57.56	
支払利息		165,909	1.07	1.25	180,327	1.20	1.47	
企業債利息		165,909	1.07	1.25	180,327	1.20	1.47	
減価償却費		982,107	6.33	7.39	974,897	6.50	7.95	
材 料 費	薬 品 費	投薬	144,123	0.93	1.08	175,425	1.17	1.43
		注射	1,867,163	12.03	14.05	1,767,709	11.77	14.41
		その他	192,695	1.24	1.45	196,005	1.31	1.60
		計	2,203,981	14.20	16.58	2,139,139	14.25	17.44
	診療材料費	1,193,232	7.69	8.98	1,191,416	7.94	9.72	
計		3,397,213	21.89	25.56	3,330,555	22.19	27.16	
その他		3,717,285	23.94	27.97	3,465,193	23.09	28.27	
費用合計		15,521,607	100.00	116.79	15,009,039	100.00	122.41	
(医業収益)				13,290,513			12,261,506	

4. 科別収益状況図表

4 年度

【 入院収益 】

3 年度

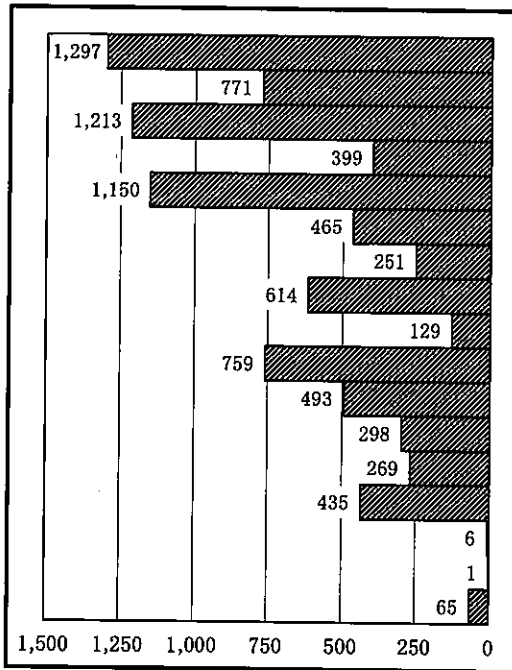

内科
消化器内科
循環器内科
血液内科
外科・消化器外科
呼吸器外科
乳腺外科
整形外科
脳神経外科
産婦人科
小児科
耳鼻咽喉科
形成外科
泌尿器科
放射線科
麻酔科
歯科口腔外科
(百万円)

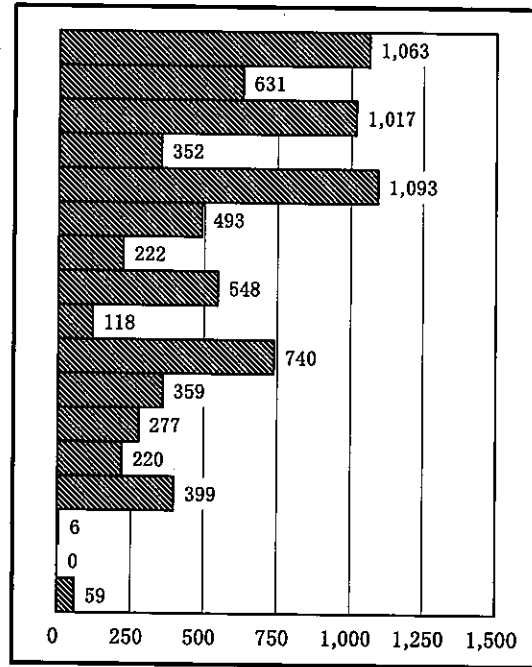

4 年度

【 外来収益 】

3 年度

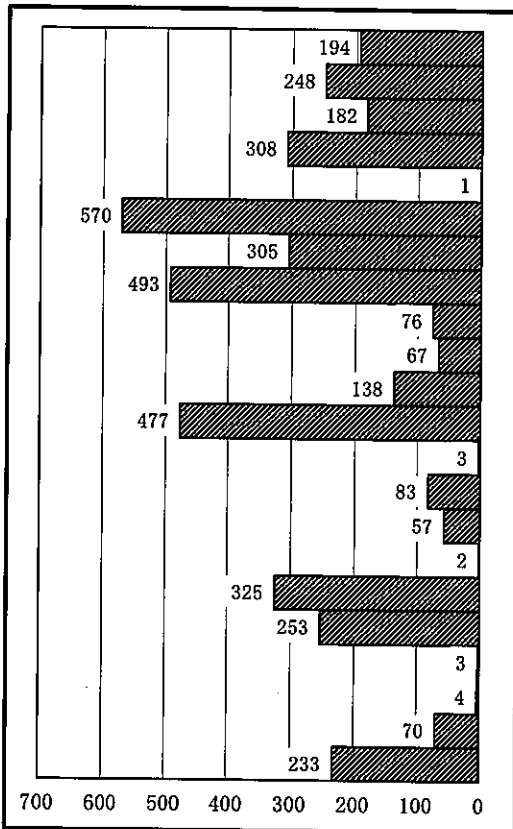

内科
消化器内科
循環器内科
血液内科
精神科
外科・消化器外科
呼吸器外科
乳腺外科
整形外科
脳神経外科
産婦人科
小児科
眼科
耳鼻咽喉科
形成外科
皮膚科
泌尿器科
放射線科
リハビリテーション科
麻酔科
歯科口腔外科
救急診療科
(百万円)

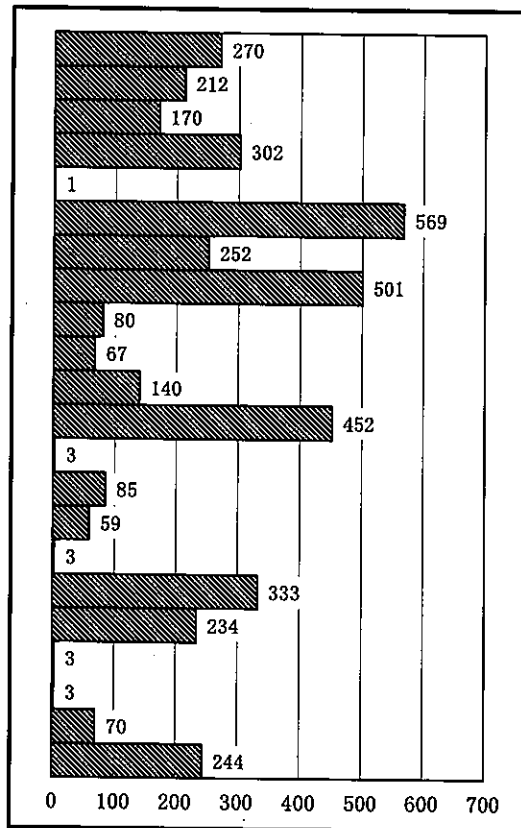

5. 診療行為別収益図表

【入院収益】

(百万円)

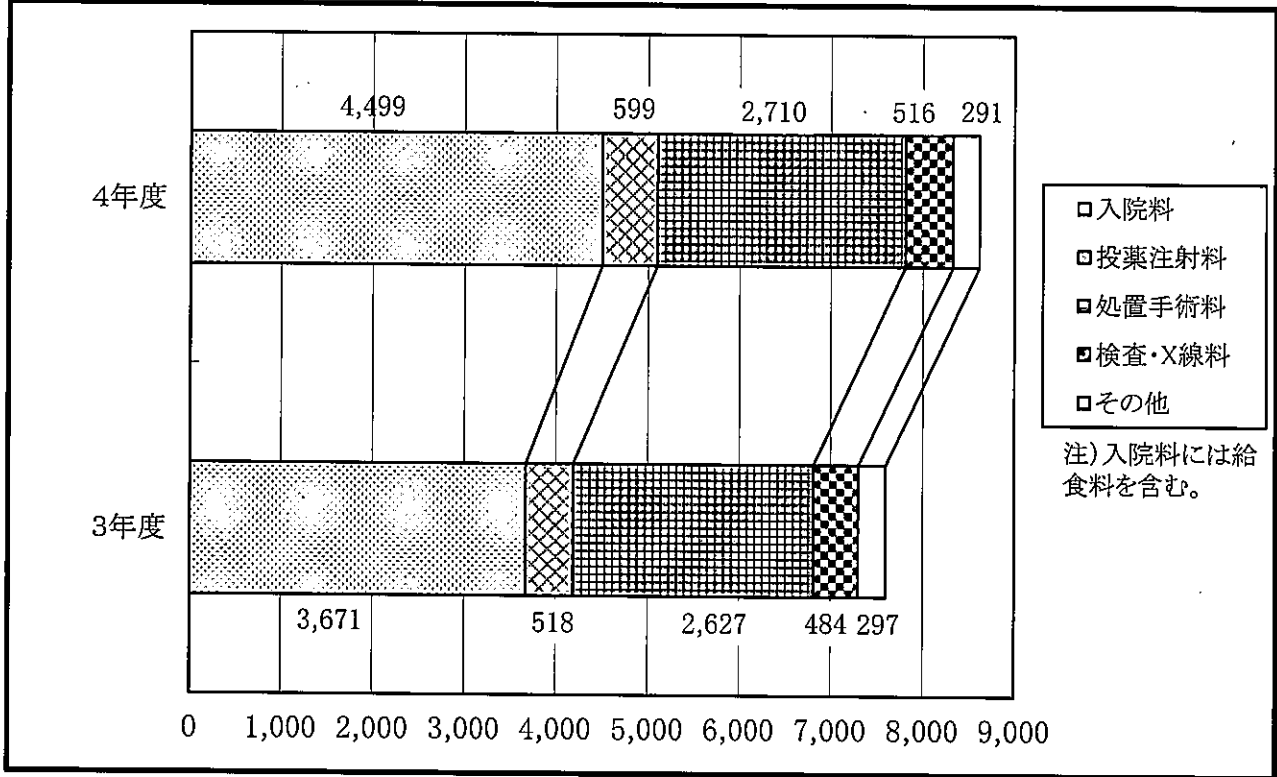

【外来収益】

(百万円)

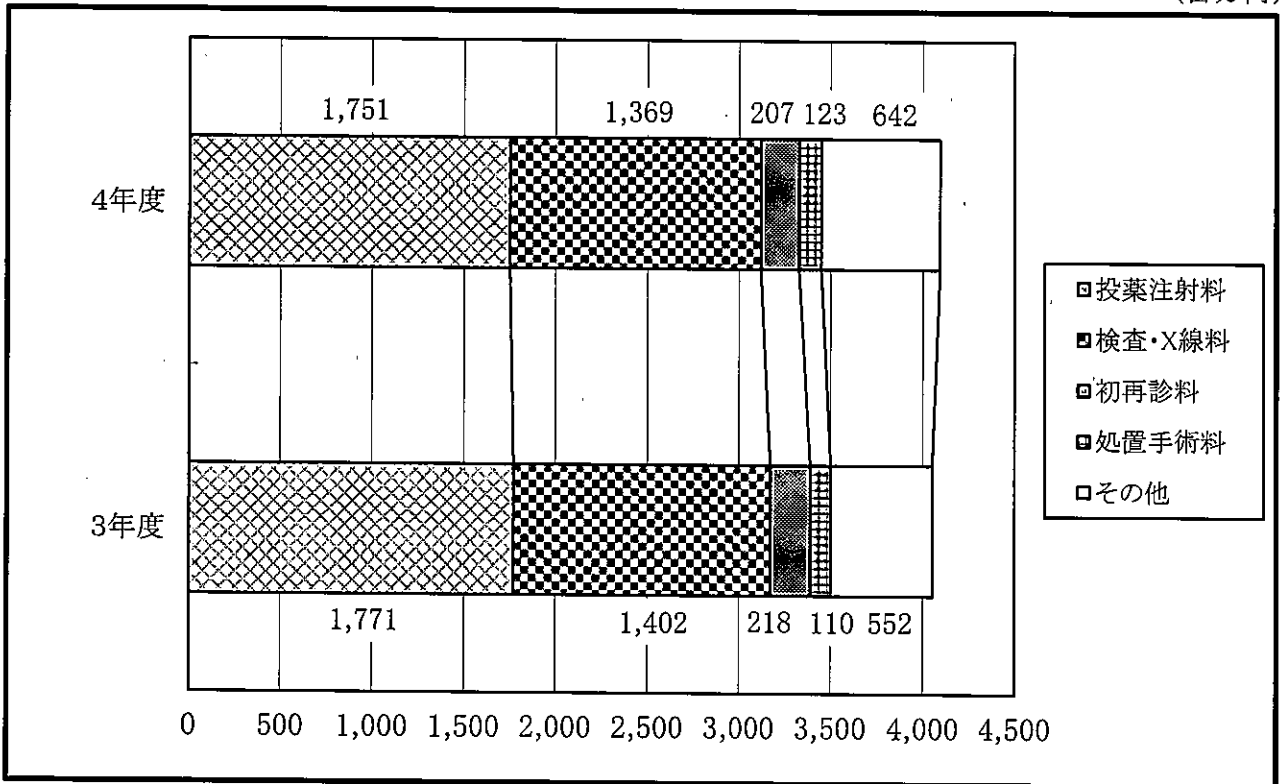

令和4年度
八尾市病院事業会計決算書
令和5年(2023年)8月発行
編集・発行 八尾市立病院
〒581-0069 八尾市龍華町一丁目3番1号
TEL (072) 922-0881 (代)
刊行物番号 R5-76